سمو ولي العهد يستقبل نائب وزير الدفاع الأمريكي ورئيس وكالة الطاقة الدولية

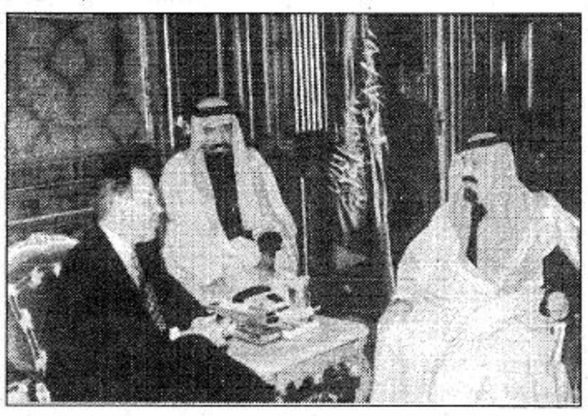

الرياض: واس:

استقبل صاحب السمو الملكي الامير عبدالله بن عبدالعزيز ولي العهد ونائب رئيس مجلس الوزراء ورئيس الحرس الوطني في مكتب سموه بالديوان الملكي بقصر اليمامة امس نائب وزير الدفاع الامريكي الدكتور جون وايت والوفد المرافق له..وحضر الاستقبال صاحب السمو الملكي الامير عبدالعزيز بن عبدالله بن عبدالعزيز ومعالي عبدالمحسن بن عبدالعزيز التويجري المستشاران بديوان سمو ولي العهد وسفير الولايات المتحدة الامريكية لدى المملكة وايش فاولر.

كما استقبل صاحب السمو الملكي الامير عبدالله بن عبدالعزيز ولي العهد ونائب رئيس مجلس الوزراء ورئيس الحرس الوطني في مكتب سموه بالديوان الملكي بقصر اليمامة امس رئيس وكالة الطاقة الدولية روبرت بردل.

وحضر الاستقبال صاحب السمو الملكي الامير عبدالعزيز بن عبدالله بن عبدالعزيز المستشار في ديوان سمو ولي العهد ومعالي وزير البترول والثروة المعدنية علي بن إبراهيم النعيمي ومعالي المستشار في ديوان سمو ولي العهد عبدالمحسن بن عبدالعزيز التويجري.

وزير الاعلام في تصريحات صحفية لدى مغادرته اندونيسيا:

سعداء لتطابق وجهات نظرنا في المسائل الدولية ومحادثاتي جيدة

جاكرتا – واس:

عبر معالي وزير الاعلام الدكتور فؤاد بن عبدالسلام الفارسي عن سعادته بلقاء فخامة الرئيس محمد سوهارتو رئيس جمهورية اندونيسيا.

وقال معاليه في تصريح صحفي لدى مغادرته اندونيسيا الليلة قبل الماضية (لقد استمعت الى توجيهات فخامته وآرائه فيما يتعلق بالعلاقات السعودية الأندونيسية خصوصا ما تعلق بشؤون الحج والاعلام).

وأضاف معاليه قائلا: (وقد أعطاني فخامته واعطى أخي وزير الاعلام الأندونيسي هارموكو التوجيهات لتوثيق عرى التعاون الاعلامي بين بلدينا حتى تكون على المستوى الذي يلائم المستوى السياسي بين قائدي البلدين).

وأشار معاليه إلى أن المحادثات التي تمت بينه وبين معالي وزير الاعلام الأندونيسي كانت أكثر من جيدة وأن وجهات النظر كانت متطابقة مؤكدا النية الطيبة والعزم والتصميم على توثيق أواصر العلاقات الاعلامية بين البلدين في مجال التلفاز والاذاعة ووكالتي الأنباء في البلدين.

وعبر معالي وزير الاعلام عن فخره واعتزازه بالمنجزات التي تحققت في أندونيسيا التي شاهدها خلال اقامته القصيرة في جاكرتا من تطور ونمو وانضباط ووطنية واخلاص.

وأعرب معاليه عن سعادته لتطابق وجهات النظر فيما بين المملكة العربية السعودية وجمهورية اندونيسيا في المسائل الدولية ووصفها بأنها (جيدة).

وقال معاليه (ان اندونيسيا داعمة للحق العربي والمملكة العربية السعودية تقدر لها هذا لأن موقفها ثابت ونبيل ومشرف وعادل).

وردا على سؤال عن كيفية التقاط الصور خلال الحج من قبل المصورين الاندونيسيين في المسجد الحرام قال معالي الدكتور فؤاد بن عبدالسلام الفارسي ان عدد الدول الاسلامية يربو على أكثر من سبعين دولة وظروف الحج تتعلق بفترة زمانية ومكانية محددة ولذلك يصعب اعطاء ستين أو سبعين دولة امكانية التصوير داخل الحرم أو المشاعر المقدسة).

وعن استعداد المملكة العربية السعودية للحج واستقبال ضيوف الرحمن هذا العام أكد معاليه انه ما أن ينتهي موسم الحج وتحديدا في نهاية ذي الحجة من كل عام إلا وتبدأ من شهر المحرم الاستعدادات للعام القادم.

ووصف معاليه هذه الاستعدادات بأنها ممتازة مشيرا الى ان المملكة العربية السعودية بقيادة خادم الحرمين الشريفين الملك فهد بن عبدالعزيز آل سعود وسمو ولي عهده الأمين تجند كل طاقاتها لخدمة الحجيج ليؤدوا مناسكهم بالسهولة واليسر والأمان والطمأنينة المعروفة عن المملكة العربية السعودية وأجهزتها ومواطنيها.

وبين معاليه أن وزارة الاعلام تسهم بدور كبير تثقيفيا وتوعويا باللغة العربية ومعظم اللغات بالاضافة الى قيامها بتوزيع الكتب والنشرات التي توضح للحاج وتبين له أمور دينه.

وأشار معاليه إلى أن المؤسسات السعودية تصدر ملاحق صحفية منها ما هو باللغة الأندونيسية للحجاج حتى يقرأوا ويطلعوا على ما يدور حولهم بالاضافة الى ما تقوم به الاذاعة باستمرار من بث كل ما فيه مصلحة الحاج كما أن المملكة العربية السعودية تبث مناسك الحج عبر الأقمار الصناعية (الاب لينك) و(الداون لينك) مجانا لكل الدول الاسلامية.

وقال معاليه في هذا الصدد (ان هذا يكلف كثيرا ولكن ينبع من توجيهات خادم الحرمين الشريفين الملك فهد بن عبدالعزيز آل سعود التزاما منه بأن المملكة العربية السعودية لها رسالة وهدف سام هو الدعوة الى الله بالحكمة والموعظة الحسنة).

وأوضح معالي الدكتور الفارسي ان المملكة العربية السعودية تستضيف كل عام أكثر من مائة وثلاثين اعلاميا من الدول الاسلامية لينقلوا مباشرة مناسك الحج الى دولهم وأداء الحج في الوقت نفسه مع اخوانهم في الاعلام السعودي.

وتطرق معاليه الى ما تشهده المملكة العربية السعودية من نمو مطرد وازدهار في المجالات جميعها.

وقال معاليه: (لدينا في المملكة العربية السعودية معدل نمو سنوي حوالي 8% وهو يقارب النمو في اندونيسيا الذي يبلغ حوالي 7,6% وهو ما يدل في تقديري المتواضع على ان القيادة في كلا البلدين قرة عينها ومصلحتها المواطن السعودي في المملكة العربية السعودية والمواطن الأندونيسي في أندونيسيا الذي هو محور التنمية في كلا البلدين وهو الذي تعول عليه في بناء البلد ولصالحه أيضا تبنى البلدان بسواعد

سعودية وأندونيسية).

وتحدث معاليه عن التطور الاعلامي الذي تعيشه المملكة العربية السعودية سواء فيما يتعلق بالإنسان أو الآلة.

وقال معاليه: (استطيع أن أقول بكل تواضع أن اخوانكم في المملكة العربية السعودية وصلوا الى هذه المرحلة وهم يعملون بكل جدية لصالح وطنهم).

ورداً على سؤال حول النسبة المئوية للحجاج أجاب معالي وزير الاعلام الدكتور فؤاد بن عبدالسلام الفارسي قائلا: (إن المملكة العربية السعودية تتعامل مع رقعة جغرافية معينة هي منى وعرفات وتتعامل مع زمن محدد).

وأكد ان النسبة المئوية المحددة هذه ستظل كما هي حتى تستطيع المملكة العربية السعودية أن تقدم أفضل وأحسن الخدمات للحجاج نظرا لأن المساحة المكانية لكل من منى وعرفات لا تستطيع ان تستوعب أكثر من مليوني شخص في وقت واحد.

وأوضح معاليه في هذا الصدد ان ذلك في صالح الحاج وصالح المملكة العربية السعودية لأنه من الأفضل أن تعطى الفرصة للحاج الذي لم يسبق له الحج.

وأضاف معالي وزير الاعلام قائلا: (أحب بمزيد من الشرف والاعتزاز أن أذكركم بأن فخامة الرئيس سوهارتو لما شرفت بمقابلته أثنى على سفارة المملكة العربية السعودية والسفير السعودي والمسؤولين عن الحج في المملكة العربية السعودية على حسن أدائهم لخدمة الحجيج بصفة عامة والحجاج الاندونيسيين بصفة خاصة).

وأعرب معالي وزير الاعلام عن سعادته بما شاهده من تطور في وكالة الأنباء الأندونيسية (انتارا) مشيرا الى ان معالي وزير الاعلام الأندونيسي هارموكو وافق على أن يزور المملكة العربية السعودية بعد الحج بدعوة منه ومعه كل من المدير العام لانتارا ومدير التلفاز الأندونيسي لوضع المزيد من أسس التعاون بين المملكة العربية السعودية واندونيسيا في هذا المجال إن شاء الله.

من جهته أوضح معالي وزير الاعلام الأندونيسي هارموكو أن مذكرة التفاهم التي وقعت بين البلدين عام 1985م ستعزز وتقوى عن طريق تبادل الأفراد وتبادل المواد الاعلامية والبرامج التلفازية.

وأضاف معاليه في تصريح مماثل قائلا: (إنه على المستوى الدولي فسوف نتعاون في منظمة المؤتمر الاسلامي وحركة عدم الانحياز حيث اتفقنا على التعاون وتقديم مقترحات ايجابية لمصالح العالم الاسلامي في المستقبل).

واشار معاليه الى ان المدير العام لوكالة انتارا والمدير العام للاذاعة والتلفاز سيقومان بزيارة للمملكة العربية السعودية بعد موسم الحج القادم ان شاء الله.

وبين معالي الوزير الأوندونيسي هارموكو ان هناك دعوة ستوجه للمسؤولين في المملكة العربية السعودية لزيارة اندونيسيا لحضور برامج من اندونيسيا لتبث في المملكة مشيرا الى ان هناك الكثير من التطور في أندونيسيا ليشاهده الشعب السعودي وكذلك الشعب الأندونيسي يشاهد التطورات في المملكة مستشهدا بذلك بمدينتي الجبيل وينبع الصناعيتين.

وأوضح ان هاتين المدينتين متطورتان جدا ويمكن لرجال الأعمال ان يزوروها مؤكدا ان هناك تعاونا بين القطاع الخاص لزيادة العلاقات الاقتصادية وغيرها.

وبيّن معالي وزير الاعلام الأندونيسي في ختام تصريحه ان المدير العام للتلفاز الأندونيسي سيزور المملكة لكي يدرس كيفية بث الدروس باللغة العربية لغة القرآن الكريم الى جانب رغبة الحجاج في فهم اللغة العربية لأنها مفيدة للمسلمين.

بينما كلمة

دموع يعقوب..؟

هل يختلف الرجل، في موقفه من البكاء، عن المرأة؟ هل يبكي هو غصباً عنه... وتبكي هي برضاها دموعا كاذبة؟ هذه الاشاعة تعميم ظالم وجائر هناك من النساء من يعز عليها البكاء.. تماماً مثلما قال الشاعر: «وقد كنت اولى منك بالدمع مقلة ولكن دمعي في الحوادث غال». وانا شخصيا، تستعصي دموعي حتى حين يخنقني الحزن.

ولكننا بتأثير اجماع مجتمعي نعتبر الاستسلام للبكاء رقة انثوية نتسامح معها، والامتناع عن البكاء تحملا رجولياً مطلوباً!.

وربما سبّب هذا ان تلجأ بعض النساء وبعض الرجال الى البكاء تظاهرا امام الآخرين لكي يحكم له بالصدق في الانفعال والمعاناة.. او يحكم لها بالشفافية وكلاهما في حالة التظاهر بعيد عنها وبريء منها براءة الذئب من دم ابن يعقوب. يعقوب الذي بكى فقدان ابنه العزيز يوسف حتى ابيضت عيناه.. لا يعقوب الذي يشكك ان له غرضاً خفياً في نفسه.

لماذا نشك في دموع بعضهم وبعضهن؟.. لأننا نعايش من الكثيرين دموع التماسيح التي لا علاقة لها بالمشاعر الحقيقية المحركة للانفعالات.

أذكر انه في حفلة رسمية لإحدى الجمعيات النسائية طلب مني ان ارتجل كلمة في المناسبة!. وفعلت وكانت كلمة مؤثرة تفاعل معها الجمهور باعجاب واضح. ولاحظت في الصف الاول سيدة لا اعرفها تحدق بي بحدة.. سرعان ما طلبت المايكروفون وارتقت المنصة وابتدأت تلقي خطبة وعظ لا علاقة لها بموضوع الاحتفال ولا مناسبته.. ثم انخرطت في البكاء! سارعت بعض الحاضرات الى اسعافها بكأس من الماء، اكملت كلمتها ثم عادت الى كرسيها وسط عاصفة من التصفيق.

كل هذا كان يمكن ان اتأثر به اعجاباً مثلهن، لولا انها خلال كل ذلك لم ترفع نظرها عني متلمسة انفعالاتي بها. وحين عادت الى مقعدها كان على وجهها ابتسامة نصر شاسعة تتناقض مع انهمار دموعها قبل لحظات، تعلن طموحها الملثم: انا نجمة التأثير الخطابي!!.

هكذا جعلت انسياب الدموع ذروة تمثيلية بارعة تصل من خلالها الى انبهار وتصفيق الحاضرات بالاضافة الى شهادة عامة بتفوق شفافيتها. تلك الدموع لم تؤثر فيمن نفذ خلالها الى رغبتها الأعمق – في البريق واستقطاب الاهمية – اما ابتسامتها اللاواعية فقد كانت اصدق في التعبير الحقيقي عن مشاعرها الداخلية.

البكاء فعلا سلاح ولكنه ليس سلاحا نمارس السيطرة عليه والتحكم فيه واستغلاله مباشرة في التأثير على الغير واستدرار تعاطفهم واعجابهم او رحمتهم. البكاء سلاح دفاعي تشمله خارطة انفعالاتنا التلقائية العفوية، زرعه الله فيها لكي نستطيع التنفيس عن الضغوط النفسية اذا ما اشتدت واصبحت وزراً لا يتحمله الانسان الطبيعي.. رجلا او امرأة. يتفجر البكاء عندها.. نهر دموع يغسل الروح من آلامها وارداتها.. ويعيد اليها شيئا من توازنها وقوتها.

احترم دموع الرجل والمرأة حين تكون صادقة.. وأدرك انها حين تأتي غصبا لا تعلن الضعف بل تحاول التخفيف من معاناة هائلة.

اجل البكاء سلاح قوة وسلاح ضعف. وهو سلاح قوة فقط حين يأتي صادقا خارج تحكمنا المباشر وخارج الغائية المقصودة التي يختلط فيها البكاء بالتباكي. اما ذاك الذي نراه دموعا كاذبة تهطل بتوجيه ذهني مقصود يعي تأثيره في الآخرين.. فهو سلاح مبتذل يشوه الانفعالات الفطرية النقية ليسخرها للتلاعب والتأثير بمشاعر الآخرين.. بكل خسة.

د. ثريا العريّض

الوصفات الشعبية الطبية تحتاج الى تراخيص رسمية

الرياض – واس:

أكدت وزارة التجارة ان انتاج وصفات شعبية طبية من اي نوع من مختلف الأشكال وعرضها في الأسواق يعد مخالفة صريحة للانظمة المعمول بها في المملكة العربية السعودية ما لم يحصل أصحابها على تراخيص من الجهات الرسمية المختصة..وجددت الوزارة تحذيراتها الصريحة من أن منتجي مثل هذه الوصفات الشعبية الطبية سيتعرضون الى ايقاع أنفسهم تحت طائلة العقوبات المنصوص عنها في الأنظمة والتعليمات.

الأمير عبدالعزيز بن سلمان رئيسا لبرنامج تنمية الموارد بمركز الأمير سلمان لأبحاث الاعاقة

الرياض – هيفاء عبدالرحمن:

بحضور صاحب السمو الملكي الأمير سلطان بن سلمان بن عبدالعزيز رئيس مجلس أمناء مركز الأمير سلمان لأبحاث الاعاقة عقد الأسبوع الماضي اجتماع لبرنامج تنمية الموارد بالمركز حيث رحب بصاحب السمو الملكي الأمير عبدالعزيز بن سلمان الذي تم اختياره رئيسا للبرنامج.

○ الأمير عبدالعزيز بن سلمان ○

وقد جاء اختيار سموه رئيسا للبرنامج انطلاقا من أهمية البرنامج ودوره المأمول في المرحلة القادمة من مسيرة المركز والتي تشهد توسع أنشطته في كل ما يتعلق بتشجيع الأبحاث العلمية في مجال الاعاقة وتطبيق نتائجها في حقول الوقاية ورعاية وتأهيل المعاقين، وقد بدأ سموه تشكيل لجنة أولية لادارة البرنامج وطرح المقترحات لوسائل تحقيق أهدافه..وقد تم خلال الاجتماع بحث دور البرنامج وأهميته كأحد البرامج الرئيسية التي يتبناها المركز لتوفير التمويل اللازم للمنح البحثية التي يقدمها ولمشروعات الأبحاث العلمية القيمة حيث سيعنى البرنامج بمراجعة وتقييم وتنفيذ الخطوات العملية لدعم جهود المركز ماديا ومعنويا وتطوير هذه الجوانب بناء على استراتيجية متكاملة تشمل الوقف الخيري وصندوق المنح البحثية التي أعدتها لجان متعاونة مع المركز..وقد حضر الاجتماع خالد بن فهد بن تركي السديري عضو مجلس الأمناء ورئيس لجنة استراتيجيات المركز، ود. سلطان بن تركي الناصر السديري عضو مجلس أمناء المركز ورئيس لجنة التخطيط والتطوير، وأ.د. محسن بن علي فارس الحازمي المشرف العام على المركز، وعوض عبدالله الغامدي مدير عام جمعية الأطفال المعاقين، ورأفت بن عبدالله الصباغ مسؤول تنمية الموارد بالمركز.

وجدير بالذكر أن مركز الأمير سلمان لأبحاث الاعاقة تأسس عام 1412هـ بمنحة مادية ودعم معنوي من صاحب السمو الملكي الأمير سلمان بن عبدالعزيز، وينفذ المركز الآن مشروع بحث وطنيا لدراسة الاعاقة لدى الأطفال يشمل جميع المناطق بالمملكة ويعد أول بحث من نوعه بهذا الحجم ويهدف الى التعرف على أسباب الاعاقة وأنواعها والخدمات المتوفرة بما يتيح وضع الخطط المناسبة لسد الاحتياجات الخدمية للمعاقين.

الأفضل
موتورولا بيجر

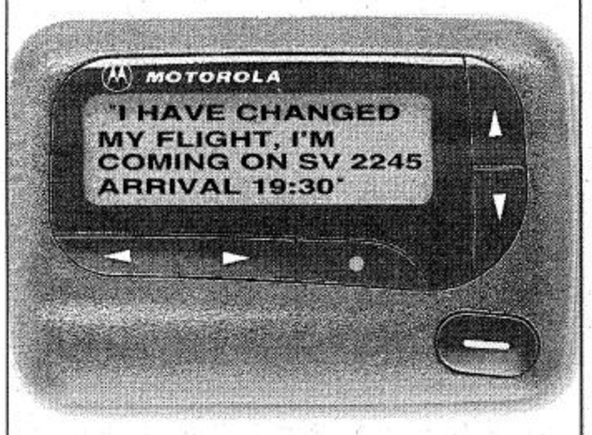

الأضمن
ضمان ناسكو

لخدمة ما بعد البيع

MOTOROLA
Pager موتورولا بيجر

لمزيد من المعلومات الإتصال باقرب موزع
الوكيل المعتمد:
الشركة الأهلية للأنظمة المتقدمة (ناسكو)

المركز الرئيسي الرياض: ت: ٠١-٤٧٧-١٣٠٧ فاكس: ٠١-٤٧٧-٤٩١٣
فرع جدة: ت: ٠٢-٦٥٣-٢١٠٠ فاكس: ٠٢-٦٥١-٨٦٤٤
فرع الخبر: ت: ٠٣-٨٩٩-١٠٢٩ فاكس: ٠٣-٨٩٨-٢٦٤٠

إعلان
يعلن
فرع المجاهدين
بمنطقة جازان
عن رغبته في إيجاد متعهد يقوم
بصيانة وسمكرة وإصلاح السيارات الرسمية
العاملة بالفرع وقطاعاته
في مناقصة عامة
فعلى من لديه القدرة في ذلك عليه مراجعة الفرع لاستلام نسخة من الشروط والمواصفات مقابل مبلغ مائتان ريال «٢٠٠» وآخر موعد لقبول العطاءات نهاية دوام يوم السبت الموافق ١٤١٧/١١/١٣هـ وفتح المظاريف في اليوم الذي يليه الساعة الواحدة ظهراً والله الموفق

تعزية
يتقدم
رئيس وأعضاء مجلس إدارة
مركز الأمير سلمان الإجتماعي
وموظفو وأعضاء المركز
بأحر التعازي إلى
سعادة نائب رئيس مجلس إدارة
مركز الأمير سلمان الإجتماعي
الأستاذ / إبراهيم عبدالعزيز الطوق
في وفاة والدته
نسأل الله العلي القدير أن يتغمد الفقيدة
بواسع رحمته ويلهمكم الصبر والسلوان
إنا لله وإنا إليه راجعون