طلاب منطقة عسير يعبرون عن ابتهاجهم بإعلان سمو ولي العهد إنشاء جامعة الملك خالد في المنطقة

أبها – محمد السيد – محمد الخيري، ماجد البسام:

عبر عدد من طلاب جامعة الملك سعود عن فرحتهم وابتهاجهم على المفاجأة الكبرى التي اطلقها صاحب السمو الملكي الأمير عبدالله بن عبدالعزيز آل سعود ولي العهد نائب رئيس مجلس الوزراء رئيس الحرس الوطني بإنشاء جامعة الملك خالد بن عبدالعزيز الجامعة الثامنة بالمملكة العربية السعودية بأمر خادم الحرمين الشريفين ومقرها منطقة عسير فقد تحدث الطالب عبدالله مهدي ابوصلام وقال: انه بوجود سيدي ولي العهد قد اجتمعت بعسير خيرات السماء من أمطار مع خيرات الأرض من انجازات ومفاجآت وما أعلنه سيدي ولي العهد من انشاء جامعة ثامنة إلا مواصلة لدعم مسيرة التعليم في المملكة واهتمام حكومتنا الرشيدة بقيادة خادم الحرمين الشريفين الى الاهتمام بالعلم والمتعلمين في شتى المجالات.. أما الطالب سليمان ناصر عبدالله فقد أبدى ابتهاجه بزيارة سمو ولي العد وقال: ان انشاء جامعة ثامنة بمنطقة عسير يدل على حرص حكومة خادم الحرمين الشريفين على العلم والعمل به وما هذه الجامعة الا هدية غالية وثمينة لكل ابناء الوطن بجميع فئاته وقال: ان هذا لأصدق تعبير عن مدة التلاحم بين المواطن والمسؤول.

أما الطالب عبدالعزيز بن منصور فقد قال: ان الألسن تعجز وتقف كل عبارات الثناء عاجزة عن التعبير عما تكنه صدورنا بهذه المفاجأة الغالية لكل ابناء مملكتنا الغالية وقال ان هذه الزيارة ليست الا امتداداً لمد يد الخير والعطاء لكل أرجاء الوطن وما تقدمه لنا حكومتنا الرشيدة بقيادة خادم الحرمين الشريفين لأصدق تعبير عما يكنون من محبة واخلاص لهذا الشعب الكريم.

وتحدث الطالب سعد ظافر الاحمري فقال: ما هذه الزيارة الميمونة الا اصدق تعبير عن ترابط القادة بالمواطنين ولا تسعني الفرحة للتعبير عن هذه المفاجأة الكبرى من حكومتنا الرشيدة وما هذه الجامعة الثامنة الا خير وعطاء لكل ابناء المملكة ولدفع مسيرة التعليم في وطننا الغالي فهنيئا لكل ابناء الوطن الغالي بهذه الجامعة وحفظ الله خادم الحرمين الشريفين وسمو ولي عهده الأمين وسمو النائب الثاني وأطال الله في اعمارهم.

أما الطالب علي مهر البسام فقال: ان رعاية سمو ولي العهد بوضع حجر الأساس للجامعة الثامنة بالمملكة صرح جديد من الصروح التي تشهد على تطور النهضة التعليمية وفائدة عظيمة لكل ابناء الوطن.

وما هذه المفاجأة من خادم الحرمين الشريفين التي اطلقها سيدي سمو ولي العهد الا مفخرة لكل مواطن في هذا البلد المعطاء، وأما الطالب وليد علي آل زميع فقد تحدث عن هذه المفاجأة وقال: في هذا الجزء الغالي من وطننا تمتد يد العطاء والخير من خادم الحرمين الشريفين ليأمر سيدي سمو ولي العهد بوضع حجر الأساس لهذه المدينة الجامعية والتي اسعدت كل فرد من أفراد هذا المجتمع وما هذا الا أصدق تعبير لعمق الصلة والترابط بين المواطن والمسؤول فهنيئا لهذا الشعب بهذه القيادة التي تبذل جل وقتها لاسعاد كل المواطنين وفي شتى المجالات.. أما الطالب طارق علي الجرعي من تهامة قيس فقد قال: ان هذه المدينة الجامعية وهذه الجامعة الثامنة بمنطقة عسير ليست الا امتدادا لدفع عجلة مسيرة التعليم في بلادنا ومفاجأة لكل فرد من بلادنا الغالية وما تشريف سمو سيدي ولي العهد بوضع حجر الأساس لها الا تشريفا لكل طالب وطالبة وكل مواطن في بلادنا ونحمد الله ان تواصلت خيرات السماء من غزارة في الامطار مع خيرات الارض من مفاجآت بقدوم ولي العهد الأمين.

أما الطالب علي سعد الشهري من جامعة الامام فقال: تمتد يد الخير والعطاء لهذه البلاد وقد حظيت منطقة عسير بانشاء جامعة ثامنة لتواصل النهضة التعليمية مع بقية الجامعات السبع وعندما علمت بهذه المفاجأة شاهدت اعداداً كبيرة من الطلاب يتبادلون التهاني بهذه المناسبة الغالية فشكرا لك يا خادم البيتين وشكرا لك يا سمو ولي العهد وهنيئا لكل مواطني هذه البلاد.

أما الطالب فواز علي ناصر فقد قال: مناسبة عظيمة تؤكد عمق الترابط والصلة بين قادتنا والمواطنين وتؤكد ولاء المواطن لهذه القيادة الحكيمة وما الجامعة الثامنة في عسير الا خير من خيرات حكومتنا وكل طالب وطالبة سعداء بها وان ما تقدمه هذه الجامعات في مصلحة ورقي دولتنا فنسأل الله ان يديم فهدنا وولي عهدنا وسمو النائب الثاني وان يوفق كل الطلاب لما يحقق الفائدة المرجوة. أما الطالب حسن صالح عقران فقد قال: هي فرحة عظيمة لكل ابناء هذا الوطن ان يعبروا عما رأوه من قيادتهم وكم كانت مفاجأة الجامعة الثامنة سعيدة لكل مواطن في بلدنا والألسن تعجز وتتوقف عن الثناء عما يسمعونه كل يوم من امتداد يد الخير لكل ارجاء البلاد وأما الجامعة الثامنة «جامعة الملك خالد» ليست إلا مفخرة لكل طلاب العلم في شتى المجالات.

أما الطالب علي احمد العكاسي فقال: هنيئا لنا كطلاب علم وهنيئا لكل مواطن بهذه الجامعة التي وجدت من اجل دفع عجلة التعليم في بلادنا الغالية وقال: انه لتشريف لنا بوضع حجر الأساس بمنطقة عسير فشكرا لرائد النهضة التعليمية خادم الحرمين وشكرا لسمو ولي العهد لتفضله بوضع حجر الأساس.

أما الطالب عبدالله العواجي فقد قال: لا تسعني الفرحة عن التعبير ومشاعر الفرحة التي أحملها الآن بهذه المفاجآت التي تتدفق علينا كتدفق الماء من السماء وقال: كل فرد وكل مواطن في هذا البلد يعيش فرحة اللقاء بسمو ولي العهد وفرحة امتداد يد الخير والعطاء لهذه المنطقة ولكل ارجاء بلادنا الغالية فشكرا لحكومتنا الرشيدة على ما تقدمه وقدمته من أجل اسعاد وراحة المواطنين.

أما الطلاب علي بن محمد عبدالمتعالي واحمد بن محمد وحسن بن محمد عبدالمتعالي فقد عبروا عن شكرهم وامتنانهم لرائد النهضة التعليمية في المملكة خادم الحرمين الشريفين حفظه الله على تفضله بأمره انشاء جامعة الملك خالد بن عبدالعزيز وان يكون مقرها عسير وقالوا ان يد الخير والعطاء لا تتوقف في كل شبر من أرض المملكة وان ما أعلن عنه من مفاجأة وخبر سار ليسعد كل مواطن في هذه البلاد فقد عمت الفرحة ابناء المملكة بشكل عام وأبناء عسير بشكل خاص وسوف يسجل هذا العام الهجري الجديد بما حفل به منذ بدايته من مفاجآت سيسجل بأسطر من ذهب ليدخل التاريخ من أوسع ابوابه ولسان حال كل مواطن هنا يقول حفظ الله خادم الحرمين راعي النهضة المباركة وصاحب اليد الحانية والقلب الكبير أبا متعب والأسرة المالكة الكريمة وهنيئا لأبنائها البررة هذه المفاجأة التي تعود عليها انعكاسات خيرة لمنطقة النماء والعطاء ومرحبا الف مرحبا.

أما الطالب سعد عوض العمري فقد قال: يوم مجيد لهذه المنطقة بزيارة سمو ولي العهد ويوم مجيد باعلان انشاء ووضع حجر اساس جامعة الملك خالد هذه الجامعة الثامنة في المملكة والتي وجدت من أجل كل المواطنين لاسعادهم ولدفع مسيرة العلم والتي قادها فهد بن عبدالعزيز فهنيئا لكل طلاب العلم بهذه الجامعة التي سوف تحقق بإذن الله الهدف الذي وجدت منه اجله.

أمير منطقة تبوك يهنىء أمير وأهالي منطقة عسير بالنجاح المتواصل لزيارة سمو ولي العهد

تبوك – ابراهيم الشمري

هنأ صاحب السمو الملكي الأمير فهد بن سلطان بن عبدالعزيز أمير منطقة تبوك صاحب السمو الملكي الأمير خالد الفيصل أمير منطقة عسير واعضاء مجلس المنطقة وأهالي منطقة عسير على ما صاحب الزيارة الكريمة لصاحب السمو الملكي الأمير عبدالله بن عبدالعزيز ولي العهد نائب رئيس مجلس الوزراء ورئيس الحرس الوطني حفظه الله لمنطقة عسير من نجاح متواصل ومشاعر متدفقة وصور رائعة احاطت بسمو ولي العهد وأهالي منطقة عسير عكست بصدق مدى التلاحم بين قادة هذه البلاد ومواطنيها.

جاء ذلك في برقية رفعها سمو أمير منطقة تبوك لسمو أمير منطقة عسير بمناسبة الزيارة الميمونة التي يقوم بها حاليا سمو الامير عبدالله بن عبدالعزيز ولي العهد نائب رئيس مجلس الوزراء ورئيس الحرس الوطني لمنطقة عسير.

وقال سمو أمير منطقة تبوك في البرقية: يطيب لي بمناسبة الزيارة الكريمة لسيدي صاحب السمو الملكي الأمير عبدالله بن عبدالعزيز ولي العهد نائب رئيس مجلس الوزراء ورئيس الحرس الوطني حفظه الله لمنطقة عسير ان اهنىء سموكم والاخوة اعضاء مجلس منطقة عسير وأهالي المنطقة على ما صاحب هذه الزيارة من نجاح متواصل ومشاعر متدفقة وصور رائعة احاطت بسموه وأهالي المنطقة عكست بصدق مدى التلاحم بين قادة هذه البلاد ومواطنيها كما يطيب لي ان أهنئكم وكافة أهالي منطقة عسير على ما حملته هذه الزيارة من مشاريع خيرة لوضع حجر الأساس لجامعة الملك خالد والمشاريع التنموية المتميزة الاخرى التي ستحقق الخير والفائدة ان شاء الله لأبناء المنطقة بصفة خاصة ولبلادنا الكريمة وابنائها بصفة عامة سائلا المولى القدير ان يديم على بلادنا ما أنعم به عليها من أمن واستقرار بقيادة مولاي خادم الحرمين الشريفين وسمو ولي عهده وسمو النائب الثاني.

عبدالله أبوملحة: وضع سمو ولي العهد لحجر أساس مؤسسة عسير الصحفية يعني الكثير لأبناء المنطقة

أبها – واس:

قال المدير العام لمؤسسة عسير للصحافة والنشر عبدالله سعيد ابو ملحة: ان تشريف صاحب السمو الملكي الأمير عبدالله بن عبدالعزيز ولي العهد نائب رئيس مجلس الوزراء رئيس الحرس الوطني حفل وضع حجر الأساس لمؤسسة عسير الصحفية يعني الشيء الكثير لأبناء منطقة عسير.

واكد في تصريح لوكالة الانباء السعودية ان رعاية سموه لهذا الحفل تعبيرا عن مدى دعم سموه حفظه الله واهتمامه بظهور هذه المؤسسة الى حيز الوجود مشيرا الى جهود سمو ولي العهد التي كان لها الفضل بعد الله فيما تحقق حتى الآن من خطوات بناءة لانشاء هذه المؤسسة التي ولدت عملاقة باسم الوطن والتي انطلقت فكرة انشائها من صاحب السمو الملكي الأمير خالد الفيصل امير منطقة عسير.

وعبر ابوملحة عن امله في ان تبدأ صحيفة الوطن مسيرة عطائها الفعلي خلال بضعة اشهر وتصبح بإذن الله صوتا اعلاميا سعوديا مميزا واضافة جديدة تساهم بدورها مع شقيقاتها في اثراء ساحة العمل الاعلامي ومواكبة التطور الكبير في هذا المجال من واقع الوطن في هذا العصر الميمون الذي نتفيأ منه الظلال الأمني والاستقرار ونستظل دوحة العقيدة السمحة وننعم بالخير الوفير في ظل قيادة خادم الحرمين الشريفين الملك فهد بن عبدالعزيز وسمو ولي عهده الأمين وسمو النائب الثاني حفظهم الله.

بلقرن تلبس حللها ترحيباً بسمو ولي العهد

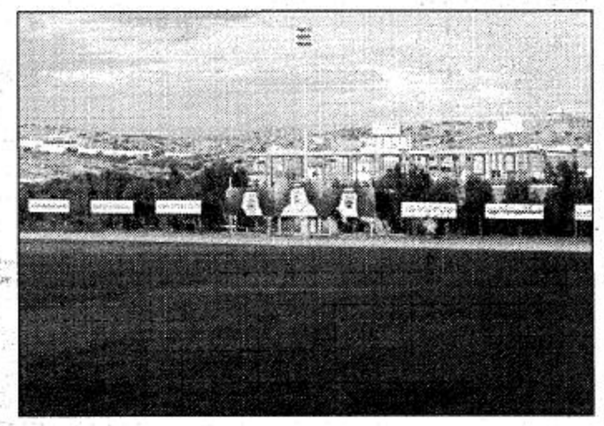

بلقرن: عبدالخالق علي القرني

أكملت محافظة بلقرن استعداداتها لاستقبال صاحب السمو الملكي الامير عبدالله بن عبدالعزيز ولي العهد نائب رئيس مجلس الوزراء ورئيس الحرس الوطني الذي سيبدأ جولته التفقدية لمحافظات النماص وبلقرن وبيشة يوم غد الجمعة.. وقد لبست المحافظة هذه الايام احلى ثيابها وأبهى حللها ابتهاجا وفرحا بمقدم الضيف الكبير.

وأوضح المهندس عبدالله بن علي الشمراني رئيس المجمع القروي ورئيس اللجنة الفنية لاستقبال سمو ولي العهد لـ«الجزيرة» انه تم تجهيز مقر الاحتفالات في نادي الزيتون الذي سوف يقام فيه احتفال الاهالي كما تم تركيب عدد من اللوحات الترحيبية ترحيبا بمقدم سمو ولي العهد الامين حفظه الله.

وأضاف الشمراني إلى انه تم تنظيم مداخل ومخارج المحافظة وانشاء عدد من المجسمات الجمالية الجديدة.

واختتم الشمراني حديثه برفع اسمى آيات الشكر والعرفان لمقام خادم الحرمين الشريفين الملك فهد بن عبدالعزيز وسمو ولي عهده الامين وسمو النائب الثاني على ما يقدمونه للمواطن في سبيل راحته ورفاهيته، كما رحب باسمه وكافة اهالي المحافظة بصاحب السمو الملكي ولي العهد الامين وصحبه الكرام.

مرحباً بولي العهد في رحاب «الوطن»

انه لمن يمن الطالع ان تتزامن الزيارة الميمونة لسيدي صاحب السمو الملكي الامير عبدالله بن عبدالعزيز ولي العهد ونائب رئيس مجلس الوزراء ورئيس الحرس الوطني لمنطقة عسير مع اشراقات بدء العام الهجري الجديد 1419هـ لتضفي هذه المناسبة الهامة في تاريخ هذه المنطقة اجواء ذات طعم خاص على شتى مدن وقرى وهجر المنطقة التي تعيش افراحا متواصلة ابتهاجا بهذه المناسبة الوطنية الكبيرة.

وعلى وعد مع زخات المطر واخضرار ارضنا الطيبة لتتجدد الامال والتطلعات بمساحة هذا الكيان الكبير فانه لما لاشك فيه ان لزيارة الرجل الثاني بالمملكة دلالتها وانعكاساتها الايجابية على كافة الاصعدة وستحمل كل خير وتقدم لربوع عسير.

الا ان تشريف سموه الكريم ورعايته لحفل وضع حجر الاساس لمؤسسة عسير للصحافة والنشر في هذه الزيارة الكريمة يعني لأبناء عسير الشيء الكثير الذي اعجز عن التعبير عنه في هذه العجالة، سيما وقد كان لسموه الكريم الفضل بعد عونه تعالى فيما تحقق حتى الآن من خطوات بناءة لانشاء هذه المؤسسة الصحفية التي ولدت عملاقة، حيث اطلق سموه الكريم اسم (الوطن) على اول مشروع يتم انجازه لهذه المؤسسة (صحيفة الوطن) التي انطلقت فكرة انشائها من صاحب السمو الملكي الامير خالد الفيصل امير منطقة عسير قبل عشرين عاما وظل يدعمها ويتعهدها بالرعاية والاهتمام حتى وصلت هذه المرحلة الهامة لتبدأ مشوار العطاء مع شقيقاتها قريبا بمشيئة الله.

وما تفضل سمو ولي العهد بتشريفنا كمسئولين بوضع حجر الاساس لهذه المؤسسة الا تعبير عن مدى دعم سموه واهتمامه بظهور هذه المؤسسة الى حيز الوجود عملاقة كما خطط لها لتبدأ صحيفة الوطن مسيرة عطائها الفعلي خلال بضعة اشهر وتصبح صوتا اعلاميا سعوديا مميزا واضافة جديدة تساهم بدورها مع شقيقاتها في اثراء ساحة العمل الاعلامي ومواكبة التطور المذهل في هذا المجال الحيوي لتكون الوطن (الصحيفة) تعبيرا عن واقع الوطن الكبير في هذا العهد الزاهر الميمون الذي نتفيأ فيه ظلال الامن والاستقرار ونستظل دوحة العقيدة السمحة وننعم بالخير الوفير في ظل قيادة خادم الحرمين الشريفين الملك فهد بن عبدالعزيز وولي عهده الامين صاحب السمو الملكي الامير عبدالله بن عبدالعزيز وسمو النائب الثاني الامير سلطان بن عبدالعزيز.

ومرحبا بولي العهد رمز العطاء والوفاء بين اخوانه وابنائه في ربوع عسير.

عبدالله بن سعيد أبو ملحة
مدير عام مؤسسة عسير للصحافة والنشر

(٢٣) مخططاً سكنياً معتمداً

صرف (٤٨) مليون ريال على الضمان ومشروعات تنموية كبرى تشهدها بيشة

اسمها ذكر في النصوص العربية القديمة ونخيلها مورد اقتصادي على مستوى المملكة

ابها – واس:

حظيت محافظة بيشة بمشروعات تنموية واهتمام كبير من حكومة خادم الحرمين الشريفين الملك فهد بن عبدالعزيز وسمو ولي عهده الأمين وسمو النائب الثاني حفظهم الله.

وتقع بيشة في شمال منطقة عسير وتبعد عن مدينة ابها بمسافة 250 كيلومترا شمالا وترجع شهرتها الى شهرة واديها الذي يعتبر من أكبر وأهم أودية المملكة العربية السعودية وذلك لطول مجراه واتساعه وتقدر روافده التي تمتد من سراة عبيدة في الجنوب الى حدود بلاد غامد في الشمال ويبلغ طوله حوالي 450 كيلومترا وله اربعة روافد رئيسية هي وادي بيشة ووادي ترج ووادي تباله ووادي هرجاب.

وقد ذكر اسم وادي بيشة في النصوص العربية القديمة.

وتعتبر بيشة من اقدم المدن ومركزا تجاريا للمنطقة المحيطة بها وتشتهر بنخيلها حيث يبلغ عدد النخيل بها حوالي ثلاثة ملايين نخلة وتمثل موردا اقتصاديا هاما على مستوى المملكة العربية السعودية.

وتقوم بلدية محافظة بيشة التي تأسست عام 1383هـ بتقديم خدماتها على امتداد يبدأ من حدود منطقة صمخ جنوبا وحتى منطقة المنينة والجعبة شمالا بمسافة 160 كيلا ومن الشرق حدود محافظة تثليث وحتى نهاية منطقة القوباء غربا وبطول 120 كيلا.

وأوضح تقرير اصدرته بلدية محافظة بيشة واطلعت عليه وكالة الانباء السعودية ان بيشة تضم عددا كبيرا من الاسواق الشعبية التي مازالت محافظة على نشاطها ومنها اسواق الحراج ونمران والتمر والسوق الشعبي وصمخ والنقيع والحضيرة والبهيم والحازمي والثنية وتبالة والجعبة ومهر والجنينة..كما يوجد بالمحافظة عدد من المعالم البارزة مثل جبل الصايرة البيضاء والحمراء واثار لقصور ومنازل قديمة.

وتحدث التقرير عن انجازات البلدية في مجال المشروعات المختلفة حيث بلغ اجمالي المسطحات المسفلتة في المحافظة حتى الآن 1,676,211 مترا مربعا بتكاليف اجمالية بلغت 43,018,294 ريالا.

فيما بلغت مسطحات السفلتة التي تحت التنفيذ التي تمت ترسيتها حتى الآن 745,614 مترا مربعا وبتكاليف اجمالية بلغت 20,565,501 ريالا.

وتناول التقرير انجازات البلدية والمشروعات التي قامت بها ومنها تسوير المقابر بطول 21201 متر وتكاليف زادت على عشرة ملايين ريال بالاضافة الى مشروعات الانارة حيث تم تركيب 2674 عمود انارة وستمائة وثلاثة وتسعين فانوسا خلايا ضوئية.

وأوضح التقرير ان اجمالي تكاليف نزع الملكيات لصالح فتح الشوارع وتوسعتها في محافظة بيشة بلغ 39,784,000 ريال.

واشار التقرير الى نشاط ضبط التنمية خلال السبعة الاعوام الماضية في اصدار التراخيص حيث بلغ عدد رخص الهدم والبناء والترميم والتسوير ومشاهد طلب القروض 5291 رخصة فيما بلغ اجمالي التراخيص الصادرة عن صحة البيئة وخلال الثمانية الاعوام الماضية 14775 ترخيصا وشهادات صحية ومهنية.

وبين التقرير اعمال البلدية في مجال الزراعة والتشجير التي بلغ عدد الحدائق المنفذة ست حدائق رئيسية وهي حدائق الامير عبدالله بن عبدالعزيز الشمالية والجنوبية وحديقة الخالدية والشفاء والشعراء والطالب والشلال وبمساحة اجمالية تبلغ 222000 مترا مسطحا ويوجد بها نحو خمسة عشر الف شجرة.

أما في مجال الاراضي فيبلغ عدد المخططات السكنية المعتمدة 23 مخططا تم توزيع سبعة مخططات تضم 4957 قطعة ارض ويجري حاليا انهاء اجراءات توزيع 16 مخططا يوجد بها 8915 قطعة ارض.

وفي مجال التعليم بلغ عدد المشروعات التعليمية التي تم تنفيذها في بيشة حتى نهاية العام الماضي خمسة وتسعين مشروعا منها ثمانية مبان ادارية والباقي مشروعات تعليمية وبتكاليف اجمالية بلغت 458,265,820 اربعمائة وثمانية وخمسين مليونا ومائتين وخمسة وستين الفا وثمانمائة وعشرين ريالا.

وجاء في تقرير اصدرته ادارة التعليم بمحافظة بيشة انه يجري حاليا تنفيذ مدرسة شواص الابتدائية والمتوسطة بوادي شواص بتكلفة بلغت اكثر من سبعة ملايين ريال الى جانب اربعة مشروعات لمدارس جرى ترسيتها على مؤسسة وطنية وبلغت تكاليفها اكثر من تسعة وثلاثين مليون ريال.

واحصى التقرير عدد المدارس والفصول والطلاب والمعلمين في محافظة بيش حيث بلغ عدد المدارس بجميع مراحلها الابتدائية والمتوسطة والثانوية 279 مدرسة يدرس بها 34490 طالبا ويشرف على تعليمهم 2753 معلما.

اضافة الى مكتبين للاشراف التربوي في العلايا وتثليث.

وفي مجال تعليم الكبار بلغ عدد مدارس محو الأمية ثلاثين مدرسة تضم ثمانية واربعين فصلا دراسيا ويدرس بها 763 طالبا ويشرف على تعليمهم مائة وعشرون معلما.

وتوجد في محافظة بيشة كلية للمعلمين وتضم الاقسام التالية: دراسات قرآنية واسلامية ولغة عربية وتربية فنية وتربية بدنية واجتماعيات ورياضيات وعلوم.

وبلغ عدد الخريجين من الكلية منذ عام 1407هـ وحتى العام الماضي 1078 طالبا وفي جميع التخصصات.

أما فيما يخص تعليم البنات فقد حظيت محافظة بيشة كغيرها من المناطق والمحافظات برعاية كبيرة في مجال التعليم فافتتحت المدارس التعليمية بمختلف المراحل وكذلك كلية للتربية لسد حاجة المنطقة من المعلمات المؤهلات تأهيلا عاليا.

وبدأ تعليم الفتاة في بيشة عام 1382هـ عندما تم افتتاح أول مدرسة للبنات بها ثم ارتفع عدد المدارس ليصبح 270 مدرسة اضافة الى مراكز محو الامية التي يبلغ عددها 46 مركزا وكلية التربية للبنات وبذلك يبلغ مجموع الطالبات في هذه المدارس والمراكز وكلية البنات 35217 طالبة يشرف عليهن نحو 3253 معلمة وادارية..جاء ذلك في تقرير اصدرته ادارة تعليم البنات في محافظة بيشة.

وتحدث التقرير عن المشروعات التي تم الانتهاء منها وهي 57 مبنى مدرسيا وبتكاليف بلغت 130 مليون ريال فيما يجري حاليا تنفيذ اربع مدارس وبتكاليف بلغت خمسة عشر مليون ريال.

وفي القطاع الصحي اضحى مستشفى الامير عبدالله بن عبدالعزيز في محافظة بيشة من المشروعات العملاقة التي يشار اليها بالفخر والاعتزاز.

وقال مدير الشؤون الصحية بمحافظة بيشة المشرف العام على المستشفى الدكتور عبدالله بن احمد القرني ان افتتاح صاحب السمو الملكي الأمير عبدالله بن عبدالعزيز ولي العهد ونائب رئيس مجلس الوزراء ورئيس الحرس الوطني للمستشفى يعد مفخرة لكل مواطن حيث كان سموه حفظه الله قد قام في عام 1405هـ بوضع حجر الاساس واصبح اليوم وبعون الله يقدم خدماته العلاجية للمواطنين على ارقى المستويات بعد ان تم تزويده بأحدث المستلزمات الطبية والأجهزة المتطورة.

وبين الدكتور القرني ان محافظة بيشة يوجد بها مستشفى تبالة العام ويعمل بسعة 60 سريرا ويبعد عن بيشة اكثر من خمسين كيلا ويقدم خدماته لمواطني مركز تبالة والقرى المجاورة لها ويضم المستشفى مبنى العيادات الخارجية وقسما للاستقبال وقسمي اشعة ومختبرا.

ويوجد كذلك مستشفى النقاهة والصحة النفسية الذي يعمل بسعة ستين سريرا ويضم ثلاثة اقسام رجال ونساء واطفال ويحتوي على مختبر مركزي ووحدة غسيل كلى.

وعن المراكز الصحية ودورها اوضح الدكتور القرني ان ثلاثين مركزا صحيا في المحافظة تقدم خدمات الرعاية الصحية الأولية للسكان ومن أهمها تطعيم الاطفال التي بلغت نسبة تغطيتها اكثر من 99% فيما بلغت نسبة التغطية للاطفال في عيادات صحة الطفل حوالي 99% ومن البرامج التي توليها المراكز الصحية اهتماما كبيرا برامج التوعية الصحية حيث تقوم المراكز الصحية باصدار النشرات التوعوية وعقد اللقاءات والندوات التثقيفية وتعقد سنويا اكثر من 1500 ندوة تثقيفية بالمراكز الصحية وجميعها تهدف الى رفع مستوى الوعي الصحي لدى مواطني المحافظة.

أما مركز طب الاسنان الذي افتتح قبل عامين تم تجهيزه بأحدث الأجهزة الطبية ويضم خمس عيادات بالاضافة الى معمل مجهز بأحدث الأجهزة لصناعة التركيبات ومركز تعقيم ومركز اشعة وخدمة علاج التقويم وعلاج الجذور.

وعدد الدكتور القرني الخدمات الصحية المساندة التي توجد في المحافظة ومنها الهيئة الطبية العامة وادارة الرخص الطبية والتموين الطبي وقسم مكافحة نواقل الامراض.

واحصى عدد المحولين من المراكز الصحية ومراجعي اقسام العلاج الطبيعي والمنومين ومراجعي العيادات الخارجية والطوارىء للعام الماضي اكثر من 230353 مريض.

والضمان الاجتماعي في محافظة بيشة الذي تم انشاؤه عام 1383هـ انتشرت خدماته للمواطنين الذين شملهم النظام وساهم في رفع مستوى المعيشة لهم.

وأوضح مدير مكتب الضمان الاجتماعي في محافظة بيشة عبدالله احمد آل طاوي ان جملة ما صرفه المكتب خلال العام المالي 1418/1419هـ يقارب ثمانية واربعين مليون ريال.