الجزيرة

صحيفة يومية تصدرها
مؤسسة الجزيرة
للصحافة والطباعة والنشر

٣٢ صفحة
الثمن ريالان
الطبعة الثالثة

الخميس ٢١ من جمادى الأولى ١٤١٧هـ ٣ من اكتوبر «تشرين اول» ١٩٩٦م العدد ٨٧٧١ □ AL-Jazeera Newspaper - Thursday - 3/10/1996G. No 8771

سمو ولي العهد يستقبل وزير الخارجية الأمريكي السابق

○صورة تليفزيونية○

الرياض – واس:

استقبل صاحب السمو الملكي الامير عبد الله بن عبد العزيز ولي العهد نائب رئيس مجلس الوزراء ورئيس الحرس الوطني في مكتب سموه برئاسة الحرس الوطني امس معالي وزير الخارجية الامريكي السابق جيمس بيكر والوفد المرافق له.

وحضر الاستقبال صاحب السمو الملكي الامير بدر بن عبد العزيز نائب رئيس الحرس الوطني ومعالي رئيس ديوان سمو ولي العهد ناصر الراجحي.

الأمير عبدالله يستقبل جموعاً من المواطنين

الرياض – واس.

استقبل صاحب السمو الملكي الامير عبد الله بن عبد العزيز ولي العهد ونائب رئيس مجلس الوزراء ورئيس الحرس الوطني في مكتب سموه برئاسة الحرس الوطني امس جموعا من المواطنين الذين قدموا للسلام على سموه.

وحضر الاستقبال صاحب السمو الملكي الامير بدر بن عبد العزيز نائب

البقية «ص29»

يشرف حفل العشاء لتوديع الحميد والترحيب بالحماد والمحيا وهنيدي والمطيري

سمو النائب الثاني رعى تمرين «صقر الجزيرة» في المنطقة الشمالية

المدرعات وطيران الجيش والطائرات المقاتلة تشارك في التمرين

طائرات «صقر الصحراء» تنفذ أخطر أنواع الهبوط للطائرات العمودية والأباشي تدمر الرادارات بالصواريخ

○ سمو النائب الثاني يعطي اشارة بدء المرحلة النهائية من تمرين «صقر الجزيرة» –صورة من الشؤون العامة– صور اخرى ص 3 ○

حفر الباطن – الرياض –واس.

رعى صاحب السمو الملكي الامير سلطان بن عبد العزيز النائب الثاني لرئيس مجلس الوزراء ووزير الدفاع والطيران والمفتش العام امس نهائيات تمرين صقر الجزيرة الذي اقيم في المنطقة الشمالية.

وكان في استقبال سموه لدى وصوله مقر قيادة التمرين رئيس هيئة الاركان العامة الفريق اول ركن صالح بن علي المحيا وقائد القوات البرية الفريق ركن سلطان بن عادي المطيري وقائد المنطقة الشمالية اللواء تركي بن حديجان النفيعي وقائد لواء الملك فهد السادس المدرع العميد الركن عمر بابعير واركاناته.

ورافق سموه صاحب السمو الملكي الامير محمد بن فهد بن عبد العزيز امير المنطقة الشرقية وصاحب السمو الملكي الامير سعود بن نايف بن عبد العزيز نائب امير المنطقة الشرقية واصحاب السمو الامراء.

البقية «ص29»

اعتباراً من بعد غد السبت

مصنع الإحساء لتعبئة التمور يستقبل تمور المزارعين من جميع المناطق

الأحساء –: مندوب الجزيرة:

استمرارا للعطاء السخي والمتواصل من حكومة خادم الحرمين الشريفين الملك فهد بن عبد العزيز وسمو ولي العهد الأمين حفظهما الله فقد صدرت الموافقة السامية باعتماد المبلغ اللازم لبرنامج شراء التمور لهذا الموسم 1417هـ وعليه فسوف يبدأ بمشيئة الله مصنع تعبئة التمور بالاحساء التابع لوزارة الزراعة والمياه اعتبارا من يوم بعد غد السبت 1417/5/23هـ في استقبال تمور المزارعين من جميع مناطق المملكة وتبلغ كمية التمور المقرر شراؤها هذا الموسم واحدا وعشرين الف طن يتم شراؤها من المزارعين وفق شروط ومواصفات محددة تعمم على المزارعين في مختلف المناطق في وقت سابق.

ويقوم المصنع بإعداد وتعبئة التمور وفق افضل الشروط الفنية والصحية لتقديمها من قبل حكومة خادم الحرمين الشريفين حفظه الله كاعانات عينية لبرنامج الغذاء العالمي ومساعدات مباشرة من حكومة المملكة لبعض الدول العربية والاسلامية والجهات المحتاجة في الداخل.

ويعتبر هذا الموسم السادس عشر لعمل مصنع تعبئة التمور منذ افتتاحه لاستقبال تمور المزارعين وتصنيعها لصالح برنامج الغذاء العالمي.

ووزارة الزراعة والمياه تأمل بهذه المناسبة من المزارعين الذين تم تسجيلهم وخصصت لهم الكميات المراد توريدها منهم الالتزام بمواعيد التوريد والمواصفات والشروط والاصناف المحددة لهم.

عدد من الشخصيات اللبنانية يثنون على مواقف المملكة وجهود خادم الحرمين الشريفين لصالح لبنان والأمة العربية

ص (٣)

في الحدود مع كينيا وفي مخيم ممباسا

الهيئة العليا توزع ٤٠ ألف طن من مواد الإغاثة على الصوماليين

كتب – زياد الهذلول.

قدمت الهيئة العليا لجمع التبرعات لمسلمي البوسنة والهرسك والصومال برئاسة صاحب السمو الملكي الامير سلمان بن عبد العزيز امير منطقة الرياض (40551,49) طن من المواد الاغاثية سواء لمعسكرات اللاجئين الصوماليين على الحدود الكينية الصومالية او معسكرات اللاجئين في ممباسا والمناطق المحيطة بها وكذا في مختلف المناطق الكينية عبر برامج وخطط تهدف الى تيسير سبل العيش للمتضررين.

وقد بلغ مجموع ما تم تأمينه من السوق المحلي (الكيني) من المواد الغذائية اكثر من (9658) طن تشمل (الدقيق – الارز – السكر – زيت الطعام) حيث تم توزيعها على فترات مختلفة وقد استفاد من هذه المواد حوالي (170,000) مائة وسبعين الف لاجيء صومالي بالاضافة الى بعض المتضررين الكينيين.

وشمل برنامج الهيئة العليا التوزيعي معسكرات داداب (على الحدود الكينية

البقية «ص29»

عقب استقباله وزير التجارة والتموين:

الأمير سلمان: دور رائد للمملكة ومصر على الساحتين العربية والدولية

الرياض –واس:

أبرز صاحب السمو الملكي الأمير سلمان بن عبدالعزيز أمير منطقة الرياض الثقل السياسي والاقتصادي الذي تتمتع به المملكة العربية السعودية وشقيقتها جمهورية مصر العربية في المنطقة ودورهما الرائد على الساحتين الاقليمية والدولية.

ونوه سمو الأمير سلمان بن عبدالعزيز بالعلاقات الوطيدة التي

البقية «ص29»

غبطة حكومة نتنياهو.. وتشاؤم وإحباط لدى الفلسطينيين

قمة واشنطن.. تدير ظهرها للسلام..!!

وعود باستئناف المفاوضات الإسرائيلية الفلسطينية.. وتغيب الحديث عن إعادة نشر القوات في الخليل.. وإغلاق النفق

○ واشنطن : الرئيس عرفات في مواجهة رئيس وزراء إسرائيل نتنياهو اثناء اجتماعهما بالبيت الابيض يوم الثلاثاء «أ. ف. ب»

الجزيرة– وكالات الانباء:

دون مصافحة.. او ابتسامات متبادلة.. ادار الرؤساء بيل كلينتون الرئيس الامريكي، والملك حسين العاهل الاردني، وياسر عرفات رئيس السلطة الفلسطينية، وبنيامين نتنياهو رئيس الوزراء الاسرائيلي.. اداروا ظهورهم لكاميرات العديد من وسائل الاعلام العالمية، مسدلين الستار على احداث قمة واشنطن.. تاركين بهذا المشهد الدرامي العديد من التساؤلات حول الخطوات التنفيذية لاستئناف مفاوضات السلام التي اعلن الرئيس الامريكي في المؤتمر الصحفي الذي تحدث فيه بمفرده مختتماً به فعاليات

البقية «ص29»

الأمير بندر بن سلطان

المملكة منذ تأسيسها تؤيد خيارات الشعب الفلسطيني

عمان– واس:

اكد صاحب السمو الملكي الامير بندر بن سلطان بن عبدالعزيز سفير المملكة في واشنطن التزام المملكة العربية السعودية بدعم ومساندة قضية الشعب الفلسطيني.

وقال في حديث للتلفاز الاردني الليلة الماضية: «ان المملكة العربية السعودية منذ توحيدها على يد الملك عبدالعزيز آل سعود رحمه الله تؤيد خيارات الشعب الفلسطيني ونحن نؤيد ما يوافق عليه الاخوة الفلسطينيون».

وانتقد سموه مواقف الحكومة الاسرائيلية الحالية وقال: «انها مواقف سلبية جداً» مؤكداً ان الاحداث الدموية التي حدثت ضد الشعب الفلسطيني في القدس الشريف غير

البقية «ص29»

حفر ثلاثة أنفاق جديدة تحت المسجد الأقصى المبارك

عمان – ق.ن.أ.

كشف النقاب في الاراضي الفلسطينية امس عن قيام السلطات الاسرائيلية بالعمل حاليا على حفر ثلاثة انفاق جديدة تحت المسجد الاقصى المبارك بالقدس المحتلة.

ونسب راديو صوت فلسطين الى السيد طاهر النمري الباحث في مركز القدس للابحاث والدراسات القول ان النفق

البقية «ص29»

في جلسة ترأسها رئيس الجمهورية

الحكومة اللبنانية تلغي قرار السماح لإذاعة وتلفزيون «حزب الله» بالبث

بيروت –مكتب الجزيرة:

تراجع مجلس الوزراء عن قراره السابق بعدم استثناء أي وسيلة اعلامية الى قراره الذي سبق والقاضي بمنح استثناء لمحطتي تلفزيون «المنار» وإذاعة «النور» التابعتين لـ«حزب الله» لبث اخبار المقاومة مستشرطا على بث هذه الأخبار بالمقاومة فقط وبرر رئيس الجمهورية الياس الهراوي في جلسة مجلس الوزراء التي عقدت مساء أمس حسب ما أفادت مصادر وزارية لـ«الجزيرة» هذا القرار لمتطلبات المصلحة العليا.

كما قال مؤكدا في المقابل على ان

البقية «ص29»

اجتماع سعودي جزائري لبحث التعاون الثنائي

الجزائر–واس:

اجتمع الوزير الجزائري المكلف بمهمة فوق العادة لادارة محافظة الجزائر العاصمة رحماني أول امس مع سفير المملكة العربية السعودية لدى الجزائر محمد عيد حمود العتيبي.

وقالت وكالة الانباء الجزائرية انه تم خلال اللقاء استعراض القضايا ذات الاهتمام المشترك والامكانات المتوفرة لتنمية التعاون بين الرياض والجزائر في المجالين الاقتصادي والثقافي.

بقرار من مجلس الأمن الدولي

رفع العقوبات نهائياً عن يوغسلافيا وصرب البوسنة

نيويورك – الامم المتحدة – أ.ف.ب:

قرر مجلس الامن الدولي رسميا فجر امس الاربعاء رفع جميع العقوبات المفروضة منذ العام 1992 على جمهورية يوغوسلافيا الاتحادية وعلى صرب البوسنة.

وحذر مجلس الامن في القرار 1074 الذي تم التصويت عليه بالاجماع في نيويورك من انه يعتزم اتخاذ تدابير في حال تخلف احد الاطراف عن احترام تعهداته في اطار اتفاق السلام حول البوسنة.

وكان من المتوقع ان يتخذ مجلس الامن قرارا بهذا المعنى. ويأتي هذا

البقية «ص29»

وزير الداخلية التركي يهدد أربكان بالاستقالة إذا زار ليبيا

انقرة – رويتر:

هدد وزير الداخلية التركي محمد اجار بالاستقالة اذا نفذ رئيس الوزراء نجم الدين اربكان خططه لزيارة ليبيا وهي الرحلة التي لقيت انتقادات كثيرة.

وفي مقابلة تلفزيونية اذيعت في وقت متأخر امس الاول سئل اجار هل سيستقيل بسبب الرحلة الى ليبيا فقال: طبعا ما تقتضيه التقاليد السياسية يجب عمله.

البقية «ص29»

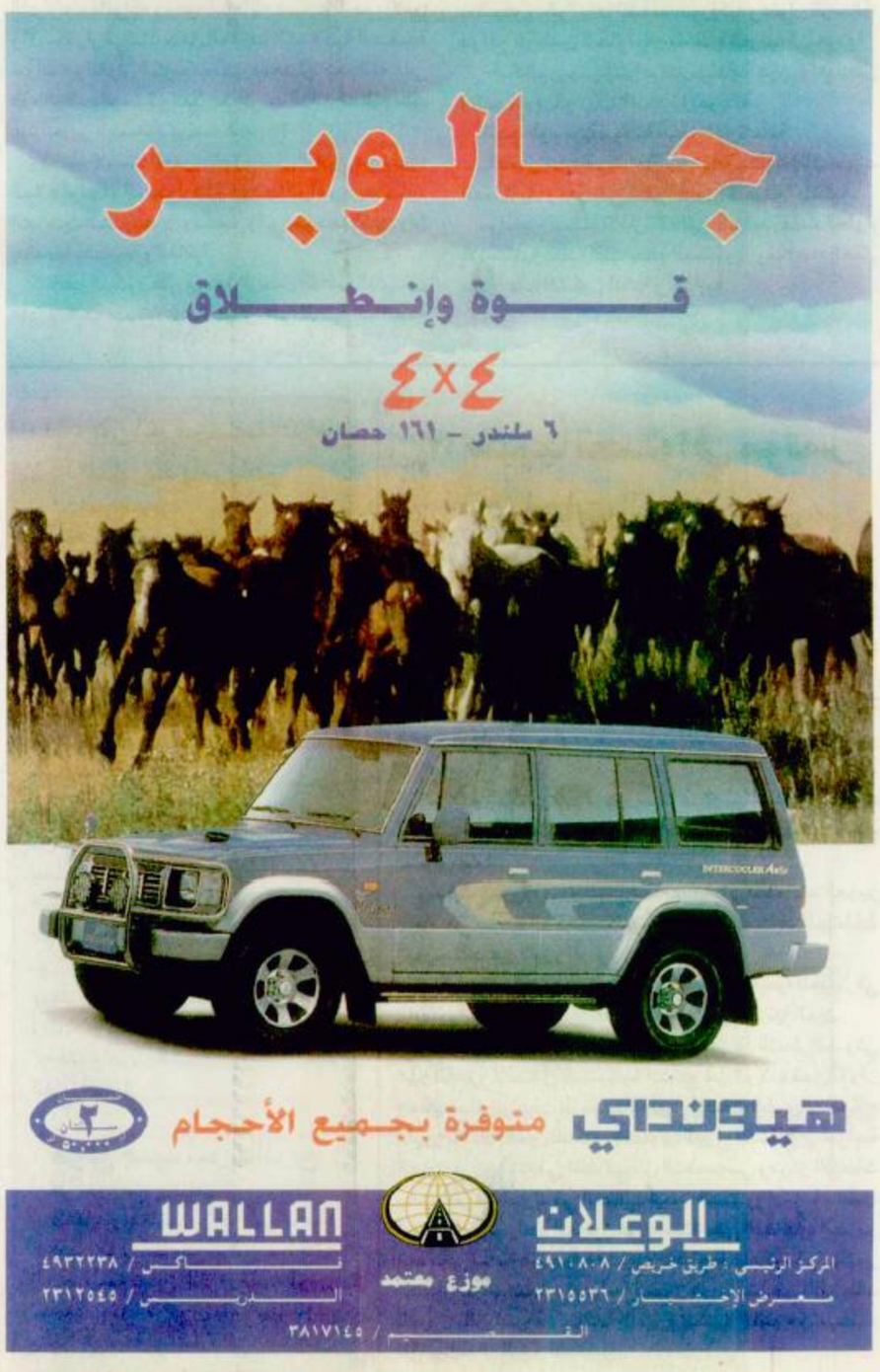

محطات عالمية

○الامم المتحدة/ العراق: أعلنت المتحدثة باسم الامم المتحدة سيلفانا فوا ان وزارة الخزانة الاميركية سمحت للامم المتحدة و«بنك ناسيونال دي باري» بفتح حساب في الولايات المتحدة تودع فيه العائدات التي ستنتج عن «صيغة النفط مقابل الغذاء» الموقعة مع العراق.

○انقرة: اعلنت وزيرة الخارجية التركية تانسو تشيلر في اسطنبول ان الامين العام للامم المتحدة بطرس غالي اكد لها ان خط انابيب النفط العراقي– التركي المغلق منذ ست سنوات سيعاد فتحه في غضون اسابيع.

○الامم المتحدة/يوغوسلافيا/ البوسنة: في نيويورك (الامم المتحدة) قرر مجلس الامن الدولي رسميا رفع جميع العقوبات المفروضة منذ العام 1992 على جمهورية يوغوسلافيا الاتحادية وعلى صرب البوسنة.

○قبرص/ اليونان: في نيقوسيا اعلن وزير الدفاع القبرصي اليوناني كوستاس الياديس ان الجيش اليوناني سيشارك في المناورات القبرصية التي تجري سنويا والمقررة قبل نهاية الشهر الحالي.

○روسيا/ الحلف الاطلسي: اكد رئيس الوزراء الروسي فيكتور تشيرنومردين في جنيف مجددا معارضة روسيا توسيع حلف شمال الاطلسي ليضم دولا من أوروبا الشرقية مشيراً الى ان موقفه ثابت بشأن هذه المسألة.

○واشنطن/ ا ش ا: اعلن وارين كريستوفر وزير الخارجية الامريكي ان جمهورية التشيك في رأس قائمة الدول التي ستنضم الى عضوية حلف الاطلسي/ ناتو.

ونقل راديو صوت امريكا صباح امس عن كريستوفر قوله ان حكومة التشيك تتخذ كل الخطوات الصحيحة لاعداد نفسها لاحتمال الانضمام لعضوية الحلف.

○ باريس/ قال الاتحاد الوطني الكردستاني ان قواته صدت امس هجوما في شمال العراق نفذه الحزب الديمقراطي الكردستاني بتوجيه من الجيش العراقي وادى الهجوم المضاد الى مقتل 50 شخصا من بينهم ثلاثة ضباط عراقيين.

○واشنطن/ قال ريتشارد هولبروك مفاوض السلام السابق في البوسنة ان عدم نشر قوة سلام جديدة تابعة لحلف شمال الاطلسي في البوسنة العام المقبل يثير مخاطر اندلاع اعمال حربية جديدة.

مبعوث امريكي الى كابول قريباً للتباحث مع حكامها الجدد

طالبان تعزز سيطرتها وتتنصل من انذار نسب إليها للجنرال دوستم

واشنطن: ق ن ا

تفيد الانباء الواردة من كابول أن قوات حركة (طالبان) واصلت تقدمها نحو وادي بانشير لملاحقة قوات الجنرال احمد شاه مسعود وزير الدفاع الافغاني الاسبق.

وكانت الحركة التي سيطرت على معظم انحاء البلاد منذ استيلائها على كابول يوم الاربعاء الماضي قد استولت امس الاول على الطرف الجنوبي من نفق (سلانج) الاستراتيجي الذي يربط العاصمة بشمال البلاد فيما تسيطر على الطرف الشمالي منه قوات الجنرال عبدالرشيد دوستم قائد حركة (جنبش) الاوزبكية.

هذا وقالت اذاعة كابول التي تسيطر عليها ميليشيا طالبان امس الاربعاء ان قوات الميليشيا دخلت وادي بانجشير معقل قائد قوات الحكومة السابقة احمد شاه مسعود.

وقالت الاذاعة ان طالبان حققت بعض المكاسب اثناء تقدمها في وقت متأخر أمس الثلاثاء لكنها لم تذكر اي تفاصيل.

ولم يعلن شيء عن سقوط قتلى اوجرحى.

وقالت الاذاعة ان الوضع هادىء على خط المواجهة قرب نفق سالانج بين قوات طالبان وقوات زعيم الميليشيا الاوزبكية الشمالية الجنرال عبد الرشيد دستم.

واضافت الاذاعة قولها (لم يكن هناك اي استفزاز في سالانج بين دستم وطالبان).

وتبرأت طالبان امس من انذار وجهه احد قادتها العسكريين الى قوات دستم السابق وطلب منها ان تتنحى جانبا وتدع قوات طالبان تعبر ممر سالانج فوق سلسلة جبال هندوكوش.

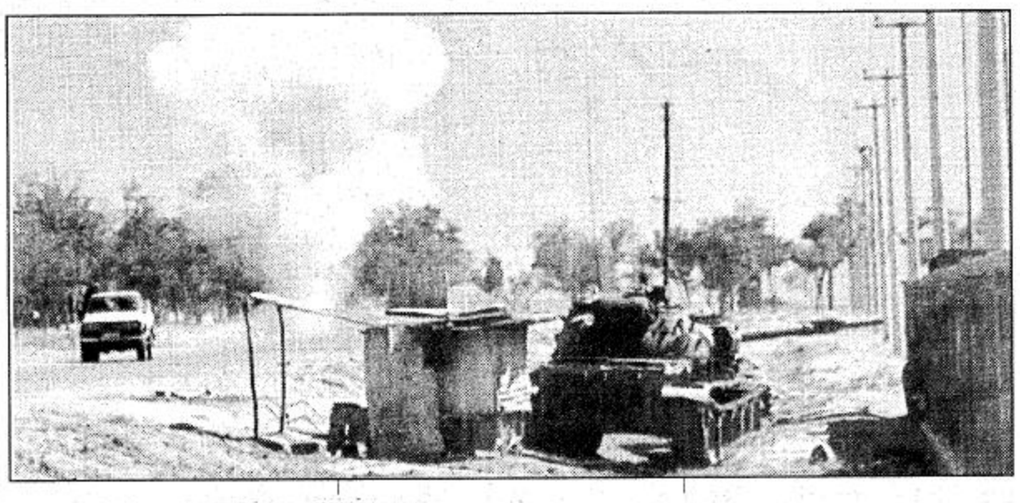

○ سيارة تتفادى نيران مدفعية طالبان .. حيث واصلت تقدمها نحو شمال كابول للسيطرة على المزيد من القرى الافغانية ○

وقال شير محمد استاناك ضاي القائم باعمال نائب وزير الخارجية في طالبان للصحفيين امس ان الانذار باطل ولم يأذن به احد.

وقال (من سلم الرسالة عدو لنا ولدستم).

وقال الملا غلام محمد احد القادة العسكريين لحركة طالبان في جبهة نفق سالانج لمسؤول زائر من الامم المتحدة في حضور الصحفيين انه طلب من قوات دستم افساح الطريق لان الجنرال الشيوعي السابق (لايمثل سكان الشمال) لكن دستم بدا عازما على المواجهة.

وقال استاناك ضاي: ان طالبان قررت طرد قوات مسعود من وادي بانجشير لكن ليس هناك نزاعات بينها وبين دستم.

وانسحب مسعود القائد العسكري في حكومة الرئيس برهان الدين رباني التي اطيح بها الى قاعدته في بانجشير عندما سقطت كابول في ايدي طالبان دون ان تطلق رصاصة واحدة.

وقال استاناك ضاي (حتى الآن ليس هناك خلاف بيننا وبين دستم ونأمل ان يحل هذا من خلال المفاوضات ولا نريد مزيدا من القتال. ونامل الوصول الى تفاهم متبادل مع دستم).

وقال مسؤولون في جماعة جمبيش ميلي المسلحة تسليحا جيدا بزعامة دستم انهم سيقاتلون اذا اتجه مقاتلو طالبان شمالا اكثر.

ويبدو ان طالبان حريصة على تفادي مواجهة مع دستم على الاقل حتى يتخلوا مما يعتبرونه خطرا من القوات المستنزفة لمسعود.

وقال استاناك ضاي ان مسعود لديه مستودعات كبيرة من الاسلحة والذخيرة في وادي بانجشير تمثل (خطرا استراتيجيا).

وقال (يجب ان نطهر وادي بانجشير من قوات مسعود. ونأمل ان يتحقق هذا قريبا جداً).

هذا وفي واشنطن قالت وزارة الخارجية الامريكية ان دبلوماسيا امريكيا سيزور كابول قريبا لاجراء محادثات مع زعماء ميليشيا طالبان وتقييم امكان اعادة موظفي السفارة الامريكية الى هناك.

وقال المتحدث باسم الوزارة نيكولاس بيرنز (سنرسل دبلوماسيا امريكيا الى كابول خلال اليومين القادمين لاجراء اتصالات مع طالبان).

وامتنع متعللا باسباب امنية عن الافصاح عن اسم الدبلوماسي.

واضاف ان مهمة الدبلوماسي ستكون (من حيث الاساس) تحري الوضع في كابول ومعرفة ما اذا كان يجري تشكيل حكومة والتعبير عن قلق الولايات المتحدة من الاعمال التي قامت بها طالبان حتى الآن.

وكان القائم باعمال نائب وزير خارجية طالبان شير محمد ستانكزاي قد صرح امس بان الحركة تريد علاقات طيبة مع الدول المجاورة والولايات المتحدة.. داعيا اياها الى اعادة فتح سفاراتها في كابول.

أضواء

ذبح السلام على طريقة الانتخابات الأمريكية

على غير العادة في المؤتمرات الصحفية، ما إن انتهى الرئيس الامريكي من إلقاء البيان الصحفي عن ختام قمة واشنطن لسلام الشرق الاوسط، وفي الوقت الذي كان الصحفيون يتحفزون لإلقاء اسئلتهم، ترك كلنتون المنصة وادار ظهره ومعه الثلاثة الاخرون الملك حسين، ونتنياهو وعرفات.. اداروا ظهورهم للصحفيين وتركوهم في حيرة..!!

هل كانت حركة عفوية.. أم انها تعبير لا إرادي عن حالة نفسية مكبوته.. أم هروباً من مواجهة اسئلة الصحفيين التي كانت حتماً ستكشف حالة الفشل التي وصلت إليها القمة التي دعا إليها كلينتون لانتشال السلام كما قال... فاغرقت السلام في وحل التعنت الاسرائيلي؟

الاسرائيليون يقولون انهم حققوا نصراً، بعد ان فرضوا على الفلسطينيين ان يوقفوا العنف دون ان يقدموا شيئاً، فالنفق الذي فجّر المواجهات الدامية بين الفلسطينيين والاسرائيليين وتسبب في مقتل اربعة وسبعين قتيلاً من الطرفين، سيظل مفتوحاً..!!

واعادة انتشار القوات الاسرائيلية في مدينة الخليل سيظل معلقاً بانتظار اجراء مفاوضات بين نتنياهو وعرفات.. وعد جديد من رجل لايفي أبداً بوعوده..!!

اغلاق اراضي الحكم الذاتي المسمى بالمنطقة «أ» لايزال متواصلاً والفلسطينيون سيظلون محاصرين وممنوعين من التنقل حتى بين المدن الفلسطينية المحررة، التي فصلتها القوات الاسرائيلية المحتلة وقطعتها... ولم يأت ذكر رفع الحصار... ولا اعادة الاتصال بين المدن الفلسطينية... حتى لمجرد وعد... لم تقدمه قمة كلينتون...!!

مـــاذا بقـــي...؟

يقول الامريكيون: ان الرئيس كلينتون نجح في احضار عرفات ونتنياهو إلى واشنطن لتعزيز الثقة بينهما.. ولا ندري أية ثقة سيشعر بها عرفات وهو محاصر من كلينتون من جهة... ومن نتنياهو من جهة اخرى، يحضر إلى واشنطن ودماء ستين شهيداً فلسطينياً ماثلة أمامه.. ومقدسات شعبه والمسلمين جميعاً يراها تذهب هدراً... كل الذي خرج به غداء... ومصافحة من شخص لايستحق حتى المصافحة...!!

كان الله في عون عرفات كيف استطاع ان يمد يده لمصافحة يد جلاّد ذبح ستين شهيداً من شعبه... واعطى الاوامر بالتضييق على شعبه حتى الجوع...؟

مـــذا بعـــد...!!؟

مما لاشك فيه ان عرفات كان «ضحيـــة» مهرجان انتخابي نظمه السيد كلينتون ونجح فيه، فلا احد من اصدقاء اسرائيل –بدءاً من المرشح الجمهوري المنافس دول، وكل اعضاء اللوبي اليهودي– يستطيع ان يدعي ان السيد كلينتون قد ضغط على نتنياهو، بل الصحيح انه ضغط على عرفات لا ليوافق على كل ماجرى في واشنطن يومي الثلاثاء والاربعاء.. بل على الأقل لكي يظل صامتاً ويكتفي بالجلوس مقطب الجبين، شارداً يفكر فيما ينتظر شعبه من عمليات ذبح وتجويع جديدة..!!

جاسر عبدالعزيز الجاسر

الأمير عبدالله يستقبل

تتمة المنشور ص1

رئيس الحرس الوطني وصاحب السمو الامير فيصل بن محمد بن سعود الكبير ومعالي نائب رئيس الحرس الوطني المساعد الشيخ عبد العزيز بن عبد المحسن التويجري وصاحب السمو الملكي الفريق ركن متعب بن عبد الله بن عبد العزيز نائب رئيس الجهاز العسكري بالحرس الوطني وقائد كلية الملك خالد العسكرية وصاحب السمو الملكي الامير مشاري بن سعود بن عبد العزيز وكيل الحرس الوطني بالمنطقة الشرقية وعدد من المسئولين بالحرس الوطني.

الامير سلمان

تتمة المنشور ص1

تربط بين المملكة العربية السعودية بقيادة خادم الحرمين الشريفين الملك فهد بن عبدالعزيز آل سعود وجمهورية مصر العربية بقيادة الرئيس محمد حسني مبارك. جاء ذلك خلال استقبال سمو أمير منطقة الرياض لوزير التجارة والتموين المصري الدكتور أحمد جويلي في الرياض أول أمس.

وعبر سموه عن تقديره لمصر حكومة وشعبا مشيرا الى روح الاخوة والمحبة التي تربط شعبي المملكة ومصر ومؤكدا سموه ان العلاقات بينهما في أزهى صورها.

الهيئـــة العليا

تتمة المنشور ص1

الصومالية) وهي (ايغو – دغحلي – حقردير) والتي تضم اكثر من (120,000) مائة وعشرين الف لاجىء وكذا معسكرات اللاجئين في ممباسا وهي (اوتانغي – صالح انقور – الحاتمي) بالاضافة الى معسكر سانت انز (معسكر مكة) الذي تدعمه الهيئة كاملا بالمواد الغذائية حيث اعتمد له مبلغ (500,000) خمسمائة الف ريال.

ولم يتوقف تأمين المواد الغذائية للهيئة العليا من السوق المحلي فقط بل ان هناك اسطولا كبيرا من البواخر يصل من المملكة العربية السعودية تحت حساب الهيئة حيث بلغت الكميات التي شحنت الى ميناء مقديشو من المملكة من المواد الغذائية والكسائية حوالي (30893,49) طن شملت (التمور – الدقيق – الزيت – الملابس) ويتم تخزين هذه المواد عند استكمال تخليصها في مستودعات الهيئة العليا في ممباسا ثم يدخل ضمن البرنامج التوزيعي العام الذي يشمل المتضررين واللاجئين وقد بلغت قيمة المواد الواردة من المملكة (34,945,219) ريالا.

وفي ظل تركيز الهيئة العليا للاغاثة السعودية على المعونات الغذائية للاجئين والمتضررين هناك برامج اخرى تنفذ داخل كينيا منها حفر الآبار وبناء المساجد.

فقد اعتمدت الهيئة العليا بناء احد عشر مسجدا وسبع آبار للمياه نفذ منها حتى الآن ستة مساجد في كل من (كنانة – توشاي – زيكوانزي – كامبيني – تيومكاويه – كروري) اما الآبار فقد نفذ منها ثلاث آبار في كل من (توشاي – شيراز – لكوني) بينما العمل جار لاستكمال بئرين في كل من (لكوني 2 – تيومكيه) ولا زالت الدراسات جارية لتنفيذ بقية المساجد والآبار المعتمد لها مبلغ (207,000) مائتين وسبعة الاف ريال.

ومن ضمن نشاط الهيئة العليا في كينيا تقوم الهيئة بتنفيذ برامج موسمية كإفطار صائم وبرامج الاضاحي، وقد اعتمد لبرنامج افطار صائم في الموسم الماضي 1416هـ مبلغ (500,000) نصف مليون ريال شمل اللاجئين الصوماليين من الاسر والارامل المحتاجة في المخيمات المختلفة.

هذا ومازالت برامج الهيئة العليا لصالح اللاجئين جارية ويتم حاليا دراسة الاوضاع في بعض المناطق الآمنة في الصومال.

سمو النائب الثاني

تتمة المنشور ص1

ثم توجه سموه الى غرفة العمليات حيث القى قائد المنطقة الشمالية كلمة رحب فيها بسمو النائب الثاني وقال: «انه لشرف عظيم ووسام يتحلى به كل ابنائك العسكريين ان نرى سموكم الكريم ومن موقع المسئولية بيننا لوقوفكم الشخصي واطلاعكم على سير اختتام تمارين المنطقة الشمالية وهذا يدل على حرصكم للرقي بقواتنا المسلحة وفق خطط مدروسة للوصول بها الى اعلى مستوى من حيث التدريب والتجهيز». واوضح اللواء النفيعي انه في هذا اليوم تختتم المنطقة الشمالية مراحل تدريبها وذلك بتنفيذ تمرينها المشترك صقر الجزيرة الذي بدأت نشاطاته في الفترة من التاسع من هذا الشهر الى العشرين منه وقد كلف بتنفيذ هذا التمرين كقوة رئيسية مجموعة لواء الملك فهد السادس المدرع وبمشاركة القوات الجوية والدفاع الجوي.

وعبر قائد المنطقة الشمالية في ختام كلمته عن شكره لقائد ومنسوبي مجموعة لواء الملك فهد السادس المدرع والقوات المشاركة لما لمسه من تفاني واخلاص الجميع الذي انعكس على حسن تطبيقهم لكافة المراحل التي سبقت الاختتام. ثم قدم قائد لواء الملك فهد السادس المدرع واركاناته ايجازا عن مراحل تنفيذ تمرين صقر الجزيرة. بعد ذلك توجه سمو النائب الثاني الى منصة المشاهدين ولدى وصول سموه اطلق طلقة ايذانا ببدء المرحلة النهائية من تمرين صقر الجزيرة الذي شاركت فيه مجموعة لواء الملك فهد السادس المدرع والقوات الجوية وطيران الجيش والمدفعية وعناصر الاسناد الهندسي وقاعدة الامداد والتموين. وقامت في البداية طائرات القوات الجوية بالرماية على الاهداف المعادية بتقديم الاسناد والدعم اللازم حيث قامت مجموعة من طائرات الترنيدو المتقدمة بعمليات اسناد جوي قريب بناء على خطة مهاجمة الاهداف الارضية في ميدان المعركة.

ثم قامت مجموعة من طائرات الاستطلاع العمودية الخفيفة التابعة لطيران الجيش بمعاينة مواقع العدو وتحصيناته وجمع المعلومات لارسالها سريعا الى الخطوط الخلفية اضافة الى القيام بالمناورة وتقديم الاسناد الجوي القريب للوحدات البرية ثم قامت مجموعة من طائرات الاباشي بتطهير مواقع العدو واختراقها الى المواقع الخلفية وتدمير الرادارات والمنشآت العسكرية الحيوية التي تشكل خطورة على القوات المتقدمة حيث قامت باطلاق مجموعة من صواريخ الهلفاير على مجموعة من الاهداف المعادية.

كما قامت مجموعة من طائرات صقر الصحراء بما يسمى بالهبوط الصحراوي الذي يعد من اخطر انواع الهبوط للطائرات العامودية وذلك لانعدام الرؤية نتيجة لما تسببه المراوح الرئيسية من اثارة للغبار مما يستدعي قدرة وكفاءة عاليتين لاداء مثل هذه المهمة.

عقبها قامت المدفعية بالاسناد الناري للقوات البرية لتدمير مواقع قوية وفتح الثغرات في الموانع واسكات مصادر نيران العدو وبتر القوات المهاجمة خلال مراحل تأدية مهامها ويتم ذلك بواسطة المدافع وراجمات الصواريخ ورادارات تحديد الاهداف.

بعد ذلك تقدم سلاح المدرعات متمثلا في الدبابات والمدرعات وناقلات الجنود وتم تصنيف الدبابات حسب تسليحها فمنها الخفيفة والمتوسطة والثقيلة وتعد السلاح الرئيسي في سلاح الدروع كما قامت مجموعة من ناقلات الجنود بنقل جنود المشاة عبر ارض المعركة حتى الوصول للهدف.

وقامت عناصر الاسناد الهندسي بتدمير حقول الالغام وفتح الثغرات فيها بعدة طرق كما قامت المدرعات بالتقدم لاحتلال المواقع التي تم تدميرها وتثبيت القوة وتشكيل التحصينات اللازمة.

وفي ختام التمرين قدم قائد مجموعة لواء الملك فهد السادس المدرع هدية تذكارية لسمو الامير سلطان بن عبد العزيز عبارة عن درع.

ثم غادر سموه مقر التمرين مودعا بمثل ما استقبل به من حفاوة وتكريم.

وحضر الحفل اصحاب السمو الامراء وقائد قوات الدفاع الجوي الفريق ماجد طلحاب العتيبي وقائد القوات الجوية الفريق ركن طيار عبد العزيز الهنيدي ومحافظ حفر الباطن بالنيابة حمد الجبرين وسفير خادم الحرمين الشريفين لدى دولة الكويت طراد الحارثي وكبار قادة وضباط القوات المسلحة وقوة درع الجزيرة. وقد شرف صاحب السمو الملكي الامير سلطان بن عبد العزيز النائب الثاني لرئيس مجلس الوزراء ووزير الدفاع والطيران والمفتش العام بعد ظهر امس حفل الغداء الذي اقامته قيادة المنطقة الشمالية تكريما لسموه في نادي الضباط بمدينة الملك خالد العسكرية.

وقد القيت خلال الحفل قصيدة ترحيبية بمناسبة زيارة سموه الكريم للمنطقة.

وقد حضر حفل الغداء صاحب السمو الملكي الامير محمد بن فهد بن عبد العزيز امير المنطقة الشرقية وصاحب السمو الملكي الامير سعود بن نايف بن عبد العزيز نائب امير المنطقة الشرقية واصحاب السمو الامراء ومعالي رئيس هيئة الاركان العامة الفريق اول ركن صالح بن علي المحيا وقائد قوات الدفاع الجوي الفريق ماجد طلحاب وقائد القوات البرية الفريق ركن سلطان بن عادي المطيري وقائد القوات الجوية الفريق طيار ركن عبد العزيز الهنيدي وسفير خادم الحرمين الشريفين لدى دولة الكويت الشقيقة طراد الحارثي ومحافظ حفر الباطن بالنيابة حمد بن جبرين وكبار قادة وضباط وافراد القوات المسلحة وقوة درع الجزيرة واهالي حفر الباطن.

كما يشرف صاحب السمو الملكي الامير سلطان بن عبد العزيز النائب الثاني لرئيس مجلس الوزراء ووزير الدفاع والطيران والمفتش العام مساء السبت القادم بمشيئة الله حفل العشاء الذي سيقام بنادي ضباط القوات المسلحة لتوديع معالي عثمان بن محمد الحميد مساعد وزير الدفاع والطيران للشئون العسكرية السابق والترحيب بمعالي مساعد وزير الدفاع والطيران للشئون العسكرية محمد بن صالح الحماد ومعالي رئيس هيئة الاركان العامة الفريق اول ركن صالح بن علي المحيا وقائد القوات الجوية الفريق طيار ركن عبد العزيز محمد الهنيدي وقائد القوات البرية الفريق ركن سلطان بن عادي المطيري.

وقد دعي الى الحفل عدد كبير من أصحاب السمو الامراء والوزراء والمسئولين وكبار قادة وضباط القوات المسلحة وعدد من المسئولين.

وتتضمن المناسبة حفلا خطابيا يتم فيه تقديم الهدايا التذكارية للمكرمين.

رفع العقوبات نهائيا

تتمة المنشور ص1

القرار في اعقاب الانتخابات التي جرت في البوسنة في 14 ايلول – سبتمبر الماضي واعتبرها مجلس الامن مرحلة (اساسية) نحو تحقيق اهداف اتفاق السلام الموقع في دايتون في تشرين الثاني – نوفمبر الماضي. وكانت العقوبات المفروضة على يوغوسلافيا قد علقت نهائيا غداة توقيع اتفاق دايتون في تشرين الثاني – نوفمبر 1995 كما علقت العقوبات المفروضة على صرب البوسنة في شباط / فبراير الماضي بعد الفصل بين القوات في البوسنة. ولكن بلغراد والصرب يطالبون برفع هذه العقوبات نهائيا خوفا من اعادة فرضها اوتوماتيكيا في حال ارتكابهم خطأ فادحا.

واكد المجلس في قراره على اهمية التطبيع في العلاقات بين جميع الدول التي انبثقت عن يوغوسلافيا السابقة وعلى ضرورة تعاونها الكامل مع محكمة الجزاء الدولية الخاصة بجرائم الحرب في يوغوسلافيا السابقة.

وقال دبلوماسيون ان الولايات المتحدة التي تريد الاحتفاظ بوسائل ضغط على يوغوسلافيا والصرب نجحت في منع روسيا وفرنسا وبريطانيا من ادراج توصية الى الجمعية العامة في القرار تهدف الى السماح لبلغراد باستئناف مشاركتها في نشاطات الامم المتحدة قبل تسوية الخلافات القانونية والمالية المتعلقة بخلافة يوغوسلافيا السابقة.

وقد جرت مشاورات حتى الدقيقة الاخيرة بين الدول الـ15 الاعضاء في المجلس حول نقاط اخرى في النص. وكان الحظر المفروض على نقل الاسلحة لجميع دول يوغوسلافيا السابقة قد رفع نهائيا في 18 حزيران – يونيو الماضي.

وزير الداخلية التركي

تتمة المنشور ص1

وانتقدت الولايات المتحدة بشدة زيارته لليبيا يوم غد الجمعة التي تعتبرها دولة راعية للارهاب. وقال اجاران الرحلة لن تكون مفيدة لتركيا. وقال اجار في حديث تلفزيوني انه لم يوقع على مرسوم يوافق على الرحلة وطلب من الوزراء توقيعه في اجتماع لمجلس الوزراء يوم الثلاثاء اول امس.

حفر ثلاثة انفاق جديدة

تتمة المنشور ص1

الاول وهو بطول خمسمائة متر يمتد من حائط البراق ويخترق ابنية الحي الشرقي للسماة حارة اليهود حيث يتصل في منتصفها مع نفق تاريخي يسير نحو منطقة جبل النبي داوود.

اما النفق الثاني فينطلق من منطقة باب الغوانمة الى حارة النصارى ومنطقة الباب الجديد في حين يبدأ النفق الثالث من باب المغاربة تحت مدرسة صهيون حتى مغارة سليمان بجانب باب العامود وهذه جميعها انفاق فرعية. واشار الباحث الفلسطيني الى ان النفق الرئيسي يبدأ من باب الغوانمة ويسير اسفل ساحة المسجد الاقصى الى الباب الفولاذي لينتهي في بلدة سلوان مما يعد تقويضا واسعا للتاريخ العربي والاسلامي للمدينة المقدسة وذلك بتهديد هذه الانفاق لبناء المسجد الاقصى بالسقوط وتهويد المنطقة بكاملها. وسلط الباحث الفلسطيني الضوء على وجود لوحة الكترونية نصبتها السلطات الاسرائيلية في احد جدران النفق الذي افتتحته الاسبوع الماضي تحت المسجد الاقصى تجسد معالم المدينة مستقبلا حسب الرؤية اليهودية التوراتية لها.

الحكومـــة اللبنانيـــة

تتمة المنشور ص 1

البرامج الدينية يمكن إذاعتها من المحطات الرسمية.

وقد قرر مجلس الوزراء تخصيص محطتين إذاعيتين تابعتين لاذاعة لبنان رسمية. اولها تفي بالبرامج الدينية للطوائف الاسلامية. والثانية تفي بالبرامج الدينية للطوائف المسيحية.

على ان تكون محطات تحت اشراف وزارة الاعلام.

كما قرر مجلس الوزراء تخصيص القناة «11» التابعة لتلفزيون لبنان الرسمي ايضا للبرامج الدينية بكل الطوائف اللبنانية وبإشراف وزارة الاعلام ايضا. وبذلك استبقت الحكومة وجود فعل كان يفترض أن يصدر من جانب وسائل اعلامية دينية مسيحية مثل «صوت المحبة» وتلفزيون «النور» ومعهما تلفزيون «لمياء» المسيحيين الذين طالما طالب بترخيص هاتين المحطتين ولم يتم ذلك. وأكدت المصادر الخاصة لـ«الجزيرة» ان مجلس الوزراء اتخذ هذه القرارات باستثناء الوزير وليد جنبلاط الذي اعترض على هذه الصيغة مطالبا بالترخيص لمحطتي «صوت لبنان» وصوت «الشعب».

كما درس مجلس الوزراء نهاية جلسته ترتيبات تشكيل حكومة جديدة وإجراء انتخابات رئاسة مجلس النواب. وتقرر ان تعقد الحكومة آخر جلسة لها في 15 الجاري حيث تعتبر من بعدها مستقيلة في السادس عشر من الشهر الجاري. يعقد مجلس النواب جلسة له برئاسة رئيس السن والنائب قبلان عيسى الخوري وينتخبان رئيساً ونائباً لرئيس المجلس وأمينين للسر..

قمة واشنطن

تتمة المنشور ص 1

القمة.. اعلن عن ان عرفات ونتنياهو سيعاودا مفاوضات السلام بصورة مكثفة.. وقال في المؤتمر الصحفي الذي حضره الرؤساء الثلاثة المشاركون في القمة ان المنسق الامريكي لعملية السلام في الشرق الاوسط دينيس روس سيصل الاحد القادم الى المنطقة للمساعدة في استئناف المفاوضات مؤكداً ان الاولوية فيها ستكون لاعادة انتشار الجيش في الخليل.

وقد أعلن كلينتون أمس في المؤتمر ايضاً أن القادة الاسرائيليين والفلسطينيين انهوا اجتماعاتهم من دون تجاوز الخلافات القائمة بينهم لكنهم متفقون على استئناف مفاوضات عملية السلام في الشرق الاوسط «فوراً». وقال كلينتون ان: «المشاكل والخلافات ما زالت مستمرة. لم يتمكنوا من تجاوز الخلافات» لكنه شدد على: «وجود قدر اكبر من الثقة والتفهم».

واوضح الرئيس الامريكي ان عرفات ونتنياهو تعهدا بـ «استئناف وتكثيف» المفاوضات واحراز: «نتائج ملموسة سريعاً» من أجل التوصل الى تطبيق اتفاقات السلام في الشرق الاوسط وخاصة اعادة انتشار الجيش الاسرائيلي في مدينة الخليل.

وقال كلينتون ان الاسرائيليين والفلسطينيين لم يتوصلوا الى اتفاق على موضوع النفق الاثري المحاذي للحرم القدسي في القدس الشرقية الذي كان السبب في الصدامات التي اندلعت في الضفة الغربية وقطاع غزة الاسبوع الماضي. واضاف كلينتون: «لقد تمت مناقشة مسألة النفق بشكل مطول ولم يحصل اتفاق بل محادثات مهمة». واشار الرئيس الاميركي الى انه بشكل عام: «لا تزال المشاكل قائمة والخلافات مستمرة لكن هناك قدر اكبر من الثقة والتفهم».

وشدد على أن الاسرائيليين: « لم يسعوا الى اعادة التفاوض بشأن اتفاقات الحكم الذاتي الفلسطيني» الموقعة بين الطرفين. وابتهجت الحكومة الاسرائيلية مؤكدة انها حققت نصراً في قمة البيت الابيض وقالت انها لم تتخل عن شيء. ووصف مسؤولون فلسطينيون الاجتماع الذي دعا إليه الرئيس الامريكي بيل كلينتون بأنه فاشل. وقال امين مجلس الوزراء الاسرائيلي داني نافيه لراديو اسرائيل من واشنطن «نتائج القمة نجاح كبير من وجهة نظر حكومة اسرائيل. كل المطالب... التي قدمناها في الاتصالات وفي المفاوضات التي اجريناها ليلاً ونهاراً منذ المجيء إلى هنا قبلت».

والقى حسن عصفور المفاوض الفلسطيني الرفيع المسؤولية عن «فشل» القمة على «التعنت الاسرائيلي» وحذر من وقوع مشاكل. وقال عصفور لرويتر «ماحدث في واشنطن كان محاولة امريكية لامتصاص غضب الفلسطينيين ورد فعلهم واعطاء مظهر النجاح. لكن القمة فشلت بسبب التعنت الاسرائيلي». واضاف «لكن القمة فشلت بسبب التعنت الاسرائيلي الذي يستلزم توخي الحذر السياسي الشديد من الجانب الفلسطيني والعربي. وآمل ان تكون الامة العربية قد ادركت ماينتظرنا».

وكان الرئيس الفلسطيني ياسر عرفات قد طالب بالتزام اسرائيل بسحب قواتها من الخليل بالضفة الغربية لكن القمة انتهت دون تحديد موعد لاعادة الانتشار.

كما طالب بأن تغلق اسرائيل النفق الذي فتحته قرب الحرم القدسي الشريف وانتهت القمة دون تلبية هذا المطلب ايضاً. وقال نافيه «اصررنا على ان يكون هناك اعلان عن انهاء العنف وقبل ذلك».

واضاف «واصررنا على مناقشة الاحتياجات الامنية لاسرائيل الناشئة نتيجة للوضع الجديد من اعمال العنف. وقبل هذا الموقف. واصررنا على عدم تحديد موعد محدد مستهدف لاكمال المفاوضات بشأن الخليل كما طالب الجانب الآخر وقبل هذا الموقف. واصررنا على ان يظل النفق مفتوحاً والا يكون موضع نقاش هنا وقبل هذا الموقف ايضاً هنا».

واعلن وزير الاعلام الفلسطيني ياسر عبدربه امس الاربعاء ان قمة واشنطن لم تحقق «أي نتيجة ايجابية».

وكشف مستشار الرئيس عرفات نبيل ابوردينة من أن الرئيس الفلسطيني ياسر عرفات رفض مسودة بيان مشترك لقمة واشنطن مبرراً ذلك بالتعنت الاسرائيلي كما صرح مستشاره نبيل ابوردينة لاذعة صوت فلسطين.

وقال ابوردينة في واشنطن ردا على سؤال للإذاعة الرسمية الفلسطينية لم توافق القيادة الفلسطينية وعرفات بالذات على المسودة المطروحة والبيان المطروح.

تتمات ... تتمات ... تتمات ... تتمات

وتابع ابوردينة ان لم يحصل أي تغيير في المواقف المتعنتة أو أي تغيير في مسودة البيان فان الموقف الفلسطيني سيكون واضحا: «لا اتفاق على ما هو معروض». وأضاف: المطلوب هي مطالب ثابتة وواضحة: تنفيذ الاتفاق بأمانة وبشكل كامل وغير منقوص. وشدد على ان المشاورات الفلسطينية – العربية مستمرة على أعلى مستوى. وعلى الارض الفلسطينية أكدت مصادر أمنية اسرائيلية وفلسطينية ان القوات الاسرائيلية قتلت فلسطينيا وجرحت خمسة آخرين بالرصاص في حادثين منفصلين في الضفة الغربية أمس. وذكرت المصادر ان القتيل توفى متأثرا باصابته بأعيرة نارية في بطنه اطلقها الجنود الاسرائيليون على مجموعة من الفلسطينيين مما أدى ايضا الى اصابة أربعة اشخاص بجروح مختلفة. وفي حادث آخر في نفس المنطقة أطلق الجنود الاسرائيليون النار وجرحوا شرطيا فلسطينيا بطريق الخطأ.

المملكة منذ تأسيسها

تتمة المنشور ص 1

مقبولة ولها نتائج خطيرة على المنطقة.

وأكد الامير بندر بن سلطان بن عبدالعزيز اهمية انعقاد القمة الرباعية الحالية في واشنطن وقال: «انها ضرورية بهدف اشراك الولايات المتحدة دائماً في تنفيذ الالتزامات والتعهدات التي تمت بتعهدات وضمانات امريكية».

وأعرب عن أمله ان تسفر قمة واشنطن عن نتائج ايجابية تخدم مصالح الدول العربية وبخاصة الشعب الفلسطيني.

أكدت أن جزرها الثلاث المحتلة جزء من سيادتها الاقليمية

الامارات المتحدة تدعم جهود المملكة في تصديها لكافة اشكال الارهاب

نيويورك – واس:

اعلنت دولة الامارات العربية المتحدة دعمها الكامل لجهود المملكة العربية السعودية في تصديها للارهاب بجميع صوره واشكاله وكل ما يهدد امنها الوطني.

كما جددت تأكيدها على ان جزرها الثلاث طنب الكبرى وطنب الصغرى وابو موسى عربية التاريخ والمنشأ قائلة: انها جزء لا يتجزأ من السيادة الاقليمية للامارات العربية.

جاء ذلك في كلمة دولة الامارات العربية المتحدة امام الجمعية العامة للامم المتحدة في دورتها الحادية والخمسين التي القاها وزير الخارجية الاماراتي راشد بن عبدالله. وشدد النعيمي على دعم دولة الامارات العربية المتحدة الكامل للمملكة العربية السعودية في تصديها للارهاب بجميع صوره واشكاله وكل ما يهدد امنها الوطني انطلاقا من مبدأ وحدة المصير المشترك لمجلس التعاون لدول الخليج العربية.

كما اعرب الوزير الاماراتي عن دعم بلاده لكل الاجراءات التي اتخذتها دولة البحرين من اجل المحافظة على امنها وسيادتها الوطنية واستقلالها السياسي. وأكد في كلمته ان عدم استجابة ايران للدعوات المتكررة الجادة والصادقة الرامية من جانب الامارات العربية المتحدة لحل النزاع حول الجزر الاماراتية الثلاث المحتلة بالطرق السلمية لا يشكل خرقا للسيادة الاقليمية لدولة الامارات العربية المتحدة فحسب بل يمثل انتهاكا للقانون الدولي ولجميع القواعد والمبادىء والاعراف الدولية التي تنظم العلاقات بين الدول. واكدت الامارات العربية المتحدة في كلمتها الحق الثابت في مقاومة الاحتلال واعلنت ادانتها لكافة اشكال الاعمال الارهابية والتخريبية واثارة الفوضى التي يواجهها المجتمع الدولي.

كما عبرت عن ادانتها لكافة اجراءات العنف التي ارتكبتها قوات الاحتلال الاسرائيلي ضد الشعب الفلسطيني وطالبت الحكومة الاسرائيلية بوضع حد لممارستها التي تتعارض مع ابسط قواعد القانون الانساني الدولي.