بسم الله الرحمن الرحيم

الجزيرة

الطبعة الثالثة

٣٦ صفحة

الأحد ٢٨ من ربيع الآخر ١٤٢١هـ ٣٠ من يوليو «تموز» ٢٠٠٠ م .العدد ١٠١٦٧ □ صحيفة يومية تصدرها مؤسسة الجزيرة للصحافة والطباعة والنشر - الرياض □ Al-Jazirah Newspaper Sunday 30/7/2000 G. No 10167

الإهمال أوصل مقذوف انفجار جدة للأطفال ٦

منع لاعبي النصر من التصريح للصحف دون إذن ٢١

فنان يشغل ثلاثة فنادق في مدينة جدة ٢٢

تنظيم سوق التخفيضات الثامن بمنطقة قصر الحكم ٣٦

تناقش من خلاله استراتيجية العمل الإسلامي في القرن الحالي

خادم الحرمين الشريفين يرعى مؤتمر «الأمة الإسلامية والعولمة» في موسم الحج

○ خادم الحرمين الشريفين ○

○ مكة المكرمة - عبيد الله الحازمي:

رفع معالي الدكتور عبدالله بن صالح العبيد الأمين العام لرابطة العالم الإسلامي في مكة المكرمة شكره وتقديره لخادم الحرمين الشريفين الملك فهد بن عبدالعزيز آل سعود ملك المملكة العربية السعودية لموافقته الكريمة على رعاية المؤتمر الإسلامي العام الرابع الذي سوف تعقده رابطة العالم الإسلامي في مكة المكرمة خلال موسم حج عام 1421هـ. وأشاد معاليه بتبني حكومة المملكة العربية السعودية نشر العقيدة الإسلامية الصحيحة ونشر البقية «ص٣٣»

أوامر ملكية بترقية وتعيين ثلاثمائة وضابطين

○ جدة - واس:

أصدر خادم الحرمين الشريفين الملك فهد بن عبد العزيز آل سعود - حفظه الله - أوامره الكريمة بترقية وتعيين ثلاثمائة وضابطين بمختلف القطاعات العسكرية وقد شملت هذه الترقيات ترقية أربعة ضباط من رتبة مقدم الى رتبة عقيد وترقية ضابط واحد من رتبة نقيب الى رتبة رائد وتعيين مائتين وسبعة وتسعين خريجا برتبة ملازم.

استقبل الأمراء والوزراء لتهنئته بسلامة الوصول

سمو ولي العهد وصل بسلامة الله إلى جدة بعد الطواف بالبيت العتيق

○ سمو ولي العهد لدى مغادرته مكة المكرمة ○

جدة - واس:

يحفظ الله ورعايته وصل صاحب السمو الملكي الأمير عبدالله بن عبدالعزيز ولي العهد نائب رئيس مجلس الوزراء ورئيس الحرس الوطني إلى جدة مساء أمس الأول قادماً من مكة المكرمة بعد أن طاف بالبيت العتيق وصلى ركعتي الطواف.

ولدى وصول سموه إلى جدة كان في استقباله صاحب السمو الملكي الأمير منصور بن عبدالله بن عبدالعزيز وعدد من المسؤولين. البقية «ص٣٣»

تفقد موقع الانفجار وقدم تعازيه لذوي المتوفين بمنازلهم

الأمير نايف يزور مستشفى الملك خالد ويطمئن على المصابين في حادث بحرة بجدة

○ الأمير نايف يتفقد موقع حادث بحرة ○ واس

○ جدة - واس:

قام صاحب السمو الملكي الأمير نايف بن عبدالعزيز وزير الداخلية مساء امس بزيارة للاطفال المصابين في حادث بحرة بمستشفى الملك خالد للحرس الوطني بجدة.

وكان في استقبال سموه لدى وصوله نائب مدير مستشفى الملك خالد للحرس الوطني الدكتور عبدالله الربيعة ومدير شرطة منطقة مكة المكرمة بالنيابة اللواء سعد الشنبري ومدير شرطة محافظة جدة العميد صالح العليان.

وقد اطمأن سمو وزير الداخلية على الطفل المصاب عمار احمد المهدلي واخيه مشعل المهدلي كما اطمأن على الطفل المصاب بسام عبده ابراهيم قوته.

وحث سموه الفريق الطبي المشرف على حالات المصابين ببذل أقصى درجات العناية والرعاية داعيا الله سبحانه وتعالى ان يتولى المصابين برعايته.

بعد ذلك قام سمو الامير نايف بن عبدالعزيز بزيارة عزاء ومواساة لذوي المتوفين والمصابين في حادث بحرة.

وكان في استقبال سموه في موقع الحادث رئيس مركز بحرة محمد بن نصير الشريف طالع «ص٢» البقية «ص٣٣»

بمناسبة اليوم الوطني لبلاده

خادم الحرمين وسمو ولي العهد وسمو النائب الثاني يهنئون ملك المغرب

○ جدة - واس:

بعث خادم الحرمين الشريفين الملك فهد بن عبدالعزيز آل سعود برقية تهنئة لأخيه جلالة الملك محمد السادس بن الحسن الثاني ملك المملكة المغربية بمناسبة اليوم الوطني لبلاده.

وأعرب الملك المفدى نيابة عن شعب وحكومة المملكة العربية السعودية وباسمه شخصيا عن أخلص التهاني وأصدق التمنيات لجلالته بالصحة والسعادة والتوفيق الدائم ليحقق لشعب المغرب الشقيق كل ما يتطلع إليه من تقدم وازدهار.

كما بعث صاحب السمو الملكي الأمير عبدالله بن عبدالعزيز ولي العهد ونائب رئيس مجلس الوزراء ورئيس الحرس الوطني برقية تهنئة لأخيه جلالة الملك محمد السادس بن الحسن الثاني ملك المملكة المغربية بمناسبة ذكرى اليوم الوطني لبلاده.

وعبر سمو ولي العهد عن أخلص التهاني الودية وأصدق التمنيات الأخوية بموفور الصحة والسعادة البقية «ص٣٣»

المملكة تسلم القسط الثاني من تبرعها لصندوق التضامن الإسلامي

○ جدة - واس:

تسلمت منظمة المؤتمر الاسلامي شيكا يمثل القسط الثاني من تبرع المملكة العربية السعودية المعلن عنه في المؤتمر الاسلامي الحادي والعشرين لوزراء الخارجية لصالح صندوق التضامن الاسلامي لتسليمه للجهة المستفيدة.

أولبرايت: نقل السفارة الأمريكية للقدس نوقش في الكامب

عرفات يرد على تهديدات كلينتون بشأن موعد قيام الدولة الفلسطينية بعد مباحثات مع شيراك

○ غزة - قطاع غزة (أ.ف.ب) رئيس السلطة الفلسطينية يحيي المواطنين الفلسطينيين في قطاع غزة وذلك قبل مغادرته إلى باريس.

غزة - باريس - الوكالات

رد الرئيس الفلسطيني ياسر عرفات أمس السبت على الرئيس الأمريكي بيل كلينتون الذي حذره من إعلان أحادي الجانب لقيام الدولة الفلسطينية مؤكداً أن هذا الإعلان كان سيصدر في وقت سابق وأنه سبق وارجاه بناء على نصيحته.

وأدلى عرفات بتصريحات في باحة قصر الاليزيه لدى خروجه من اللقاء الذي جمعه بالرئيس الفرنسي جاك شيراك واستغرق ساعة ونصف الساعة، رد فيه على تهديد كلينتون بإعادة النظر في علاقاته مع السلطة الفلسطينية إذا أقدمت هذه الأخيرة على البقية «ص٣٣»

رئيس برلمانه قال: الانسحاب من الجنوب لا يعني السلام

لبنان يطالب إسرائيل بثمانية مليارات دولار تعويضاً عن خسائر الاحتلال

○ بيروت - أ.ش.أ:

قرر لبنان مطالبة اسرائيل بتعويضات قدرها 8 مليارات دولار نظير الخسائر التي لحقت به من جراء احتلال اراضيه والعدوان الإسرائيلي المستمر على منشآته ومواطنيه مما تسبب في اضرار مباشرة وغير مباشرة للاقتصاد اللبناني.

وسوف تعقد اللجنة اللبنانية الخاصة المكلفة بإحصاء الاضرار الناتجة عن الاعتداءات الإسرائيلية اجتماعاً بعد غد الاثنين برئاسة رئيس الوزراء الدكتور سليم الحص للتحضير للملف المتعلق بهذه الخسائر وذلك استكمالاً للاجتماع الذي كانت قد عقدته أمس الأول.

ومن المنتظر أن تقوم الحكومة اللبنانية بمقاضاة اسرائيل أمام محكمة العدل الدولية في لاهاي للمطالبة بهذه التعويضات.

وأوضحت مصادر قانونية لبنانية من جانبها ان اللجوء إلى محكمة العدل الدولية في لاهاي سوف يكلف لبنان مبالغ باهظة لتغطية أجور المحامين والقانونيين، مشيرة إلى أن الحكم الذي قد تحصل عليه لبنان سيكون حكماً البقية «ص٣٣»

الرئيس اللبناني الأسبق أمين الجميل يعود لبلاده اليوم

○ بيروت - أ.ش.أ:

يعود الرئيس اللبناني الأسبق أمين الجميل اليوم الأحد إلى لبنان بعد غياب دام عدة سنوات قضاها في باريس.

وقالت صحيفة «المستقبل» اللبنانية أمس انه منذ اللحظة الأولى لاعلان مكتب الجميل في باريس قرار العودة بدت هناك تطورات على المشهد السياسي العام وتحديداً على الخريطة المسيحية والكتائبية وعلى خارطة الانتخابات في دائرة المتن الشمالي بشكل خاص.

ويذكر ان الانتخابات البرلمانية في لبنان ستعقد على مرحلتين الأولى يوم 27 أغسطس القادم والثانية يوم 3 سبتمبر.

خلال قتال وقع أمس

طالبان تقطع خط إمداد حيوياً لقوات المعارضة في الشمال

○ كابول - رويترز:

قالت مصادر أفغانية إن حركة طالبان الحاكمة في أفغانستان نجحت خلال قتال وقع أمس السبت في قطع خط إمداد حيوي للمعارضة في شمال البلاد.

وقالت المصادر إن قوات طالبان استولت على بلدتي نهرين القديمة والجديدة اللتين تربطان وادي بانجشير المعقل الرئيسي للقائد أحمد شاه مسعود بإقليم تاخار على الحدود مع طاجيكستان.

وتوفر طاجيكستان لمسعود آخر طريق بري إلى العالم الخارجي.

وأكد عبدالله كبير متحدثي المعارضة في تصريحاته التي أدلى بها عبر تليفون يعمل عن طريق القمر الصناعي من موقع غير معلوم في شمال البلاد أن المعارضة البقية «ص٣٣»

بعد إطلاق الضوء الأخضر من العماد لحود:

اليوم بدء انتشار القوات الدولية بجنوب لبنان في أربعة مواقع

○ بيروت - أ. ف. ب:

أعلنت قوات الطوارىء الدولية أمس السبت أن إعادة انتشار قواتها في أربعة مواقع في المنطقة التي كانت إسرائيل تحتلها في جنوب لبنان تبدأ اليوم الأحد بعد أن أعطى رئيس الجمهورية اللبنانية العماد أميل لحود أمس السبت الضوء الأخضر لعملية إعادة الانتشار.

وأوضحت القوات الدولية في بيان «أن قرار إعطاء الضوء الأخضر لإعادة انتشار قوات الطوارىء الدولية اتخذه أمس (السبت) الرئيس اميل لحود إثر نتائج المحادثات بين العميد الركن ماهر الطفيلي منسق الحكومة اللبنانية مع قوات الطوارىء وقائد هذه القوات الميجور - جنرال سيث كوفي أوبنغ». البقية «ص٣٣»

مقابل بدل نقدي

سوريا تعفي المغتربين السوريين من التجنيد الإلزامي

○ دمشق - أ. ف. ب:

أصدر الرئيس السوري بشار الأسد أمس السبت مرسوماً يعفي بمقتضاه السوريين المقيمين في الخارج من الآن فصاعداً من الخدمة العسكرية الإلزامية مقابل دفع بدل نقدي.

وجاء في المرسوم «خلافا لكل نص نافذ، يقبل البدل النقدي من المكلفين العرب السوريين المقيمين خارج الجمهورية العربية السورية إذا كانت اقامتهم لا تقل عن خمسة عشر عاما أو كانوا قد تجاوزوا الأربعين عاماً من العمر».

وأضاف المرسوم «يحدد مقدار البدل النقدي بـ15 ألف دولار أمريكي».

كما يعفي المرسوم السوريين المقيمين في الخارج إن «كانوا من الراغبين باستثمار أموالهم داخل الجمهورية العربية السورية أو كانوا من حملة الشهادات الجامعية العالية في الاختصاصات العلمية التقنية».

وكذلك يشمل المرسوم «الفلسطينيين الخاضعين لخدمة العلم الإلزامية البقية «ص٣٣»

حملة أمريكية ستبدأ في سبتمبر القادم

هولبروك يريد «طرد» الدبلوماسيين اليوغوسلاف من الأمم المتحدة

○ نيويورك - أ.ف.ب:

أعلن السفير الأمريكي في الأمم المتحدة ريتشارد هولبروك أمس ان الولايات المتحدة تريد القيام بحملة قوية في الخريف المقبل بهدف «طرد» الدبلوماسيين اليوغوسلاف من الأمم المتحدة.

واضاف هولبروك في مؤتمر صحافي عقده في نيويورك ان هذه الحملة ترمي إلى «انهاء الوضع غير الطبيعي للدبلوماسيين اليوغوسلاف في نيويورك الذين هم في وقت واحد، في وخارج الأمم المتحدة ويمثلون نظاماً لم تعترف به الأمم المتحدة».

وقال «نريد طردهم» وأكد أن جمهورية يوغوسلافيا الاتحادية «صربيا ومونتينيغرو» هي البلد الوحيد المنبثق من يوغوسلافيا السابقة الذي لم يطلب اعادة قبوله في الأمم المتحدة بعد تفتت الاتحاد في 1992.

ومثالاً على ما وصفه بانه «وضع بالغ السخرية»، قال: ان العلم الذي يرفرف فوق الأمم المتحدة هو «علم تيتو».

وقد حكم الماريشال جوزف تيتو يوغوسلافيا الاشتراكية من 1945 حتى وفاته في 1980.

وأكد هولبروك انه «علم يتعين وضعه في المتحف، هو علم لا يمثل أحداً»، وقال: «لقد تعبنا من هذا الوضع وسنجعل منه قضية»، معرباً عن أمله في الحصول على دعم الأوروبيين «وتفهم» الدول الأخرى.

وخلال نقاش في حزيران/ يونيو الماضي حول مونتينيغرو، اقنع هولبروك مجلس الأمن بالتصويت على طرد مندوب يوغوسلافيا فلاديسلاف يوفانوفيتش من القاعة غير آبه بالسفير الروسي سيرغي لافروف الذي صفق باب المجلس وخرج غاضباً.

وعد باتخاذ قرار بشأن نقل سفارته إلى القدس قبل نهاية ولايته

كلينتون يحذر عرفات مما أسماها «عواقب خطيرة» لإعلان الدولة الفلسطينية

○ القدس – رويترز:
أعلن الرئيس الأمريكي بيل كلينتون عن تأييده لاسرائيل بشأن ما أسماها مساعيها التوصل إلى اتفاق سلام في الشرق الأوسط فيما عمد بإعادة النظر في علاقات الولايات المتحدة مع الفلسطينيين إذا أعلنوا دولة من جانب واحد.

وقال كلينتون في مقابلة أذاعها التلفزيون الاسرائيلي مساء أمس الأول أنه سيوطد علاقات بلاده مع اسرائيل بعد «الاعمال الشجاعة» لرئيس الوزراء الاسرائيلي ايهود باراك في قمة كامب ديفيد للسلام في الشرق الأوسط وانسحاب اسرائيل في الآونة الأخيرة من لبنان.

إلا أن كلينتون عاود انتقاداته في كلمته التي أدلى بها في البيت الأبيض للرئيس الفلسطيني ياسر عرفات بشأن انهيار محادثات مع باراك بعد جهود مضنية استمرت 15 يوما في كامب ديفيد.

وقال كلينتون ان الفلسطينيون اتخذوا (بعض الخطوات في هذه المحادثات التي لم ينفذوها قط من قبل، وفيما أوضحت.. فإنني اعتقد ان رئيس الوزراء «باراك» كان أكثر ابداعاً وشجاعة.

وتوقف كلينتون برهة قبل ان يرد على سؤال بشأن تهديد من الكونغرس الأمريكي بوقف المعونة للسلطة الفلسطينية إذا أقدم عرفات على تعهده بإعلان دولة فلسطينية من جانب واحد في وقت لاحق من العام الحالي في حالة عدم التوصل إلى اتفاق سلام مع اسرائيل بحلول 13 سبتمبر ايلول المقبل.

وقال كلينتون: اعتقد انه يتعين عدم صدور اعلان من جانب واحد وإذا صدر اعلان كهذا فان علاقاتنا برمتها ستخضع لاعادة النظر اعتقد أنه سيكون خطأ جسيماً... الابتعاد عن عملية السلام.

وقالت صحيفة هارتس ان باراك طلب من كلينتون الذي رعى محادثات السلام الفلسطينية الاسرائيلية في كامب ديفيد هذا الشهر اظهار تأييده لمساعدته في الخروج من أزمة سياسية محلية مستحكمة.

وخسر باراك أغلبيته السياسية قبل القمة عندما انسحبت ثلاثة أحزاب دينية من الائتلاف خوفاً من أن يقدم تنازلات كثيرة لعرفات.

وقال كلينتون : ان اعلان دولة فلسطينية من جانب واحد من المحتم ان تكون له عواقب دولية وهو موقف يطابق تصريحات لزوجته هيلاري كلينتون التي تخوض انتخابات لفوز بمقعد بمجلس الشيوخ الأمريكي عن نيويورك.

ولم يفصح كلينتون عن الخطوات التي قد تتخذها واشنطن في حق الفلسطينيين إلا أن أعضاء الكونغرس يهددون بطرح مشروع قانون من شأنه قطع المعونات عن السلطة الفلسطينية في حالة اعلان دولة من جانب واحد.

وحذر مسؤولو أمن في اسرائيل من أن أي اعلان منفرد قد يفجر أعمال عنف في المنطقة.. وقال المسؤولون الاسرائيليون ان اسرائيل قد ترد بضم الأراضي التي مازالت تحتلها في الضفة الغربية وقطاع غزة.

وفيما وجه انتقاداته لعرفات أشاد كلينتون بباراك وأعرب عن اعتقاده بأنه قد بذل قصارى جهده للتوصل لاتفاق وهو يساند المصالح الحيوية لاسرائيل.

وقال كلينتون: إنه سيعيد النظر بشكل جاد في احتمال نقل السفارة الأمريكية في اسرائيل من تل أبيب إلى القدس.

وقال كلينتون في حديثه إلى التلفزيون الاسرائيلي: أنه يريد تعزيز العلاقات الاستراتيجية والدبلوماسية مع اسرائيل في أعتاب قمة سلام كامب ديفيد التي استمرت 15 يوماً وانتهت القمة دون التوصل لاتفاق لكن كلينتون كال المديح لرئيس الوزراء الاسرائيلي ايهود باراك.

وقال كلينتـــــون: أردت دائماً نقل سفارتنا إلى القدس الغربية.

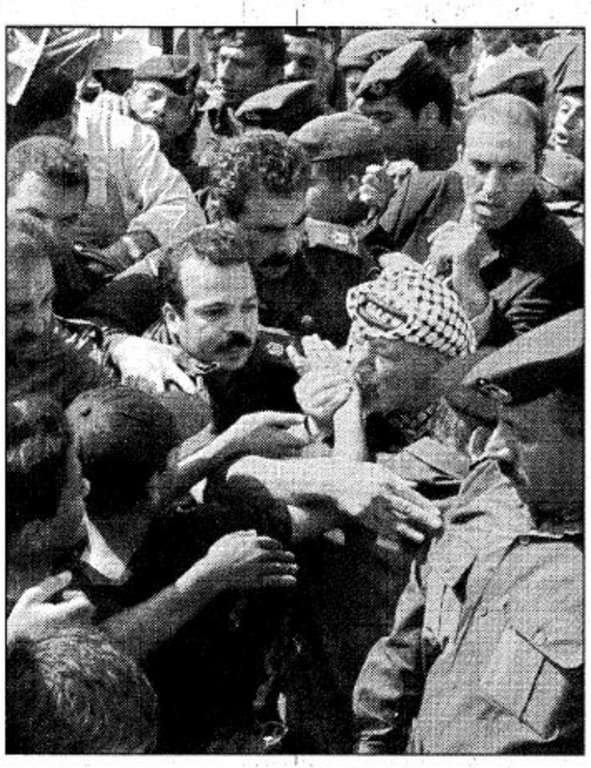

○ قطاع غزة ـ فلسطين (أ.ف.ب) رئيس السلطة الفلسطينية ياسر عرفات يقبل يد شاب فلسطيني خلال احتفالات في قطاع غزة قبل مغادرة الرئيس الفلسطيني لباريس.

بشار الأسد يفتتح المؤتمر الثاني لوزراء التربية والتعليم العرب

○ دمشق ـ واس:
افتتح في دمشق اليوم المؤتمر التربوي الثاني لوزراء التربية والتعليم والمعارف في الدول العربية برعاية فخامة الرئيس الدكتور بشار الأسد رئيس الجمهورية العربية السورية. ويهدف المؤتمر الذي يستمر يومين إلى تبادل الخبرات في أهم القضايا المستجدة على الساحة العربية والدولية والارتقاء بواقع التربية العربية وتحديثها وتكوين رؤية تربوية عربية لمدرسة المستقبل. وتتناول الدراسات المقدمة إلى المؤتمر الاطار العربي والعالمي لمعوقات مستقبل التعليم من حيث المناهج وتقنية المعلومات والاتصالات وتأثيرها على عملية التعليم والتعلم وكفاية النظام التربوي والمعلم.

○ بشار الأسد ○

وقد ألقى المدير العام للمنظمة العربية للتربية والثقافة والعلوم الأستاذ محمد الميلي كلمة في حفل الافتتاح شكر فيها الجمهورية العربية السورية قيادة وشعبا لاستضافة هذا المؤتمر، مشيداً بفكرة لقاء مسؤولي التربية والتعليم في العالم العربي منوها بدور معالي وزير المعارف الدكتور محمد بن أحمد الرشيد في طرح فكرة موضوع تربوي محدد للقاءات.

بحضور عدد من قادة الدول

المغرب يحتفل اليوم بالذكرى الأولى لتولي عاهله محمد السادس مسؤولية الحكم

○ الرباط ـ واس:
يحتفل المغرب اليوم الاحد بالذكرى الأولى لتولي العاهل المغربي الملك محمد السادس سلطة الحكم في المغرب.

وستقام بهذه المناسبة احتفالات رسمية يحضرها بعض قادة الدول ومن ضمنهم العاهل الأردني الملك عبدالله وسمو الشيخ عيسى بن سلمان آل خليفة أمير دولة البحرين والسلطان حسن بلقية عاهل بروناي بالاضافة الى عدد من ممثلي الدول والحكومات والمنظمات الدولية.

ومن المنتظر أن يلقي العاهل المغربي خطابا بالمناسبة يستعرض خلاله المكتسبات التي تحققت لصالح المغرب.

وتجمع مختلف فئات الشعب المغربي على أن السنة الأولى لحكم العاهل المغربي تميزت بعدة إيجابيات سواء على المستوى الداخلي أو على صعيد سياسته الخارجية. فقد عمل على إدخال عدة إصلاحات على الاقتصاد المغربي كما قام بزيارات رسمية لعدة دول بغية تطوير العلاقات التي تجمع المغرب بهذه البلدان.

يجري الإعداد لها الآن ولم يحدد مكانها

مسؤول روسي يتفاوض مع الزعيم الشيشاني ماسخادوف لإنهاء النزاع

○ موسكو – رويترز:
قال فيكتور كازانتسيف مبعوث روسيا في منطقة القوقاز المضطربة أمس الاول الجمعة انه على استعداد لاجراء مفاوضات مع قادة الثوار الشيشان لوقف الحرب التي مازالت مستعرة بعد مضي عشرة شهور على بداية الحملة العسكرية الروسية على الشيشان.

ولكن كبير المتحدثين باسم الكرملين فيما يتصل بالنزاع قال: إن أسس اجراء أي محادثات مع الثوار لم تتغير وان في وسع الثوار مناقشة شروط استسلامهم وحسب. وخفت حدة القتال في الشيشان إلا أن سيطرة روسيا على المنطقة مازالت ضعيفة وتتعرض معظم القوات الروسية المتحصنة في مواقع منيعة للهجوم بشكل منتظم.

وقال كازانتسيف مبعوث الكرملين في جنوب روسيا انه يجرى بالفعل الاعداد لاجراء محادثات مع الثوار وربما مع الرئيس الشيشاني اصلان ماسخادوف ورسلان جيلاييف أحد قادة المقاتلين.

وأضاف كازانتسيف وهو قائد سابق للقوات الروسية في الشيشان في تصريحات بثتها محطة تلفزيون (ان.تي.في) التجارية الروسية انا على استعداد للحوار مع اي شخص.. المفاوضات في الطريق وسيمثلهم ماسخادوف وجيلاييف.

وأردف (نحن حددنا هدفاً واحداً لنا هناك.. انهاء الحرب).

وسبق ان ناشدت دول غربية ومنظمات حقوق إنسان روسيا للبدء في محادثات.. وتقول موسكو انها لن تتفاوض مع أناس نصفهم بأنهم (ارهابيون).

ونقلت محطة (ان.تي.في) عن المتحدث الرئاسي سيرجي ياسترجيمبسكي قوله: ان أحمد قديروف الرئيس الجديد للادارة المدنية الروسية في الشيشان هو الذي يعد للمحادثات وأنها قد تتركز فقط على استسلام الثوار.

ولم ترد أي تأكيدات لهذه الأنباء من جانب الثوار.

ووصف ماسخادوف الذي انتخب رئيساً للشيشان عام 1997 ويؤيد التفاوض مع روسيا لتسوية النزاع قديروف بانه خائن، ويقول مسؤولون في موسكو انه اصدر أوامر لقتل قديروف.

وقاتل قديروف الذي كان يوما مفتيا للشيشان إلى جانب الثوار في حرب الشيشان السابقة التي وقعت بين عامي 1993 / 1996 وانتهت بهزيمة موسكو لكنه دعم ثاني محاولة من جانب موسكو لاخضاع الشيشان.

أما جيلاييف المعروف عنه انه انفصالي متطرف تعهد باخراج القوات الروسية من الشيشان مهما كان الثمن.

وقالت وكالة انترفاكس الروسية للأنباء ان القوات المتمركزة في قاعدة غان كالا الرئيسية التابعة للجيش شرقي العاصمة الشيشانية جروزني أطلقت أمس صواريخ على هضاب حيث رصد الاستطلاع الجوي وجود مجموعة من الثوار قوامها 200 مقاتل.

خادم الحرمين الشريفين يرعى

تتمة المنشور ص1

الدعوة الإسلامية ودعم العمل الإسلامي والسعي لإنجاز نماذجه المشرقة في الساحتين الإسلامية والدولية والتعريف بالإسلام على صورته الصحيحة لغير المسلمين، وأثنى معاليه على الجهود التي يبذلها في هذا المجال كل من صاحب السمو الملكي الأمير عبدالله بن عبدالعزيز ولي العهد ونائب رئيس مجلس الوزراء ورئيس الحرس الوطني وصاحب السمو الملكي الأمير سلطان بن عبدالعزيز النائب الثاني لرئيس مجلس الوزراء وزير الدفاع والطيران والمفتش العام ورئيس المجلس الأعلى للشؤون الإسلامية.

وقال معاليه إن رابطة العالم الإسلامي سوف تعقد بإذن الله تعالى المؤتمر الإسلامي العام الرابع تحت عنوان «الأمة الإسلامية والعولمة» حيث ستناقش فيه القضايا التي تتعلق باستراتيجية العمل الإسلامي في هذا العصر من خلال محاور تشمل العديد من القضايا ومنها: تطبيق الشريعة الإسلامية والدعوة الإسلامية وأوضاع الأمة المسلمة ومستجدات العصر كعولمة التربية والتعليم وعولمة الإعلام، والتدخل في شؤون المرأة المسلمة ومحاولات تغيير حياتها، كما تشمل المحاور موضوعات مهمة مثل إعمار المساجد والعناية بها ودعم الأقليات المسلمة في العالم ودراسة أوضاعها والبيئة وتنمية المجتمع، ودراسة الامور الفقهية المستجدة والنوازل، بالإضافة إلى مناقشة القضايا الإسلامية المعاصرة.

وأوضح معاليه أن المؤتمر الإسلامي العام الذي سوف يشارك فيه عدد كبير من المفكرين والدعاة والأكاديميين يسعى إلى تحقيق أهداف إسلامية تدفع بالأمة للعمل بتعاليم الإسلام وثوابته وتطبيق شريعته ونبذ ما يخالفه وتبرز أهمية الدعوة إلى الله على هدى من الكتاب والسنة بالإضافة إلى بلورة دور الحكومات والمنظمات الإسلامية وتعاونها المشترك في خدمة قضايا المسلمين في العالم وتعزيز الترابط بينهم.

وفي نهاية تصريحه أعرب معالي أمين عام الرابطة عن أمله في أن تحقق الرابطة أهدافها الإسلامية في هذه المرحلة التي تزايدت فيها المهام وتعددت القضايا التي أفرزتها التحديات المعاصرة في مواجهة الأمة المسلمة، ودعا الله العلي القدير أن يحفظ خادم الحرمين الشريفين وينفع به ويجزل مثوبته ويوفق الحكومة السعودية للمزيد من تقديم الخدمات الجليلة للإسلام والمسلمين.

وكانت رابطة العالم الإسلامي عقدت المؤتمر الإسلامي العام الأول في شهر ذي الحجة من عام 1381هـ وعقدت المؤتمر الإسلامي العام الثاني سنة 1384هـ بينما تم عقد المؤتمر الإسلامي العام الثالث في عام 1408هـ وقد قامت الأمانة العامة للرابطة وكذلك مجالس الرابطة وهيئتها بمتابعة توصيات وقرارات تلك المؤتمرات بما يخدم المصلحة العامة للإسلام والمسلمين.

سمو ولي العهد

تتمة المنشور ص1

ووصل في معية سمو ولي العهد صاحب السمو الملكي الأمير فهد بن محمد بن عبدالعزيز وصاحب السمو الملكي الأمير بدر بن عبدالعزيز نائب رئيس الحرس الوطني وصاحب السمو الأمير فيصل بن تركي بن عبدالعزيز آل سعود وصاحب السمو الأمير عبدالله بن تركي بن عبدالعزيز آل سعود وصاحب السمو الأمير بندر بن فهد بن سعد وصاحب السمو الأمير تركي بن عبدالله بن محمد آل سعود المستشار في ديوان سمو ولي العهد وصاحب السمو الملكي الأمير عبدالعزيز بن عبدالله بن عبدالعزيز المستشار في ديوان سمو ولي العهد وصاحب السمو الملكي الأمير عبدالعزيز بن سطام بن عبدالعزيز وصاحب السمو الملكي الأمير نايف بن ممدوح بن عبدالعزيز وصاحب السمو الملكي النقيب طيار تركي بن عبدالله بن عبدالعزيز وصاحب السمو الملكي الأمير سعود بن عبدالله بن عبدالعزيز ومعالي رئيس ديوان سمو ولي العهد الأستاذ ناصر بن حمد الراجحي ومعالي رئيس الشؤون الخاصة الأستاذ إبراهيم بن عبدالرحمن الطاسان ومعالي وكيل المراسم الملكية الأستاذ محمد بن عبدالرحمن الطبيشي.

حفظ الله سمو ولي العهد في سفره واقامته.

وكان صاحب السمو الملكي الأمير عبدالله بن عبدالعزيز ولي العهد نائب رئيس مجلس الوزراء ورئيس الحرس الوطني قد وصل إلى مكة المكرمة مساء أمس الأول قادماً من الطائف.

وكان في استقبال سموه لدى وصوله إلى قصر الضيافة صاحب السمو الملكي الأمير عبدالمجيد بن عبدالعزيز أمير منطقة مكة المكرمة وفضيلة الرئيس العام لشؤون المسجد الحرام والمسجد النبوي الشريف الشيخ محمد بن عبدالله السبيل ومدير شرطة منطقة مكة المكرمة بالنيابة اللواء سعد جابر الشنبري وعدد من المسؤولين.

بعد ذلك توجه صاحب السمو الملكي الأمير عبدالله بن عبدالعزيز ولي العهد نائب رئيس مجلس الوزراء ورئيس الحرس الوطني إلى المسجد الحرام حيث طاف بالبيت العتيق وأدى ركعتي الطواف.

غادر بعدها سموه المسجد الحرام متوجهاً إلى محافظة جدة.

وكان في استقبال سمو ولي العهد ووداعه عند المسجد الحرام صاحب السمو الملكي الأمير عبدالمجيد بن عبدالعزيز أمير منطقة مكة المكرمة وعدد من المسؤولين.

وكان – يحفظه الله – قد غادر محافظة الطائف عن طريق البر في وقت سابق من مساء أمس بعد أن رعى حفل افتتاح المخيم الكشفي العربي الرابع والعشرين الذي تستضيفه المملكة في محافظة الطائف وزار مركز ومدرسة الأمن الخاص ومركز الأمير سلطان بن عبدالعزيز للتدريب وعددا من المشروعات التنموية والسياحية بالمحافظة.

وكان في وداع سمو ولي العهد صاحب السمو الأمير سعود بن محمد بن عبدالعزيز آل سعود وصاحب السمو الأمير محمد بن عبدالله بن جلوي وصاحب السمو الملكي الأمير متعب بن عبدالعزيز وزير الاشغال العامة والاسكان.

كما كان في وداع سمو ولي العهد رئيس بلدية محافظة الطائف المهندس محمد بن عبدالرحمن المخرج ومدير شرطة محافظة الطائف اللواء عبدالمحسن بن صالح الشميري وعدد من المسؤولين.

وقد استقبل صاحب السمو الملكي الأمير عبدالله بن عبدالعزيز ولي العهد ونائب رئيس مجلس الوزراء ورئيس الحرس الوطني في مكتب سموه بالديوان الملكي بقصر السلام في جدة أمس أصحاب السمو الملكي الأمراء وأصحاب المعالي الوزراء وكبار المسئولين وكبار قادة وضباط الحرس الملكي الذين قدموا للسلام على سموه وتهنئته بسلامة الوصول.

وحضر الاستقبال صاحب السمو الملكي الامير بندر بن خالد بن عبدالعزيز وصاحب السمو الملكي الامير ممدوح بن عبدالعزيز رئيس مركز الدراسات الاستراتيجية وصاحب السمو الملكي الامير مشاري بن سعود بن عبدالعزيز وكيل الحرس الوطني للقطاع الشرقي.

الأمير نايف يزور مستشفى

تتمة المنشور ص1

ومدير مركز شرطة بحرة العقيد فهد حماد الغريبي حيث توجه سموه الكريم الى منازل اولياء امور المتوفين والمصابين احمد محمد المهدلي وأحمد محمد ذكري ويحيى محمد ابراهيم قوته وعبده ابراهيم قوته نقل خلالها تعازي خادم الحرمين الشريفين الملك فهد بن عبد العزيز آل سعود وصاحب السمو الملكي الأمير عبدالله بن عبدالعزيز ولي العهد و نائب رئيس مجلس الوزراء ورئيس الحرس الـــوطني.

عقب ذلك انتقل سموه الى موقع الحادث حيث عاين مكان الانفجار واستمع من رجال الشرطة لبعض التفاصيل الفنية حول الحادث.

خادم الحرمين وسمو ولي العهد

تتمة المنشور ص1

لجلالته ولشعب المغرب الشقيق وافر الخير والرخاء.

كما بعث صاحب السمو الملكي الأمير سلطان بن عبدالعزيز النائب الثاني لرئيس مجلس الوزراء ووزير الدفاع والطيران والمفتش العام برقية تهنئة لأخيه جلالة الملك محمد السادس بن الحسن الثاني ملك المملكة المغربية بمناسبة ذكرى اليوم الوطني لبلاده.

وأعرب سمو النائب الثاني عن أخلص التهاني الودية وأصدق التمنيات الأخوية بدوام الصحة والسعادة لجلالته ولشعب المغرب الشقيق التقدم المستمر والازدهار الدائم.

عرفات يرد

تتمة المنشور ص1

إعلان الدولة الفلسطينية في الثالث عشر من سبتمبر المقبل.

وقال عرفات «أريد أن أذكر كلينتون والعالم أجمع أنه كان علينا في الحقيقة أن نعلن قيام الدولة الفلسطينية في الرابع من مايو 1999م بناء على اتفاقات اوسلو ولكننا أرجأنا هذا الإعلان إلى مرحلة ما بعد الانتخابات الإسرائيلية بناء على نصائح بلدان صديقة بما فيها نصائح الرئيس كلينتون».

وأشار إلى أنه قرر في تلك الفترة «منح باراك فرصة» لأنه أعلن أنه سيسير على خطى اسحاق رابين، وأضاف إن «رابين شريكي كان يريد صنع سلام الشجعان».

وتابع الرئيس الفلسطيني «لا نحلم بأمور مستحيلة. لقد نصت اتفاقات اوسلو وشرم الشيخ الذي وقعه باراك على ذلك. نطالب فقط بتطبيق هذه الاتفاقات».

وبحث عرفات مع شيراك الذي يتولى حاليا رئاسة الاتحاد الأوروبي في مفاوضات السلام مع إسرائيل بعد فشل قمة كامب ديفيد.

ومن الجانب الفرنسي، أفادت المصادر أن عرفات قدم للرئيس الفرنسي شرحاً مستفيضا حول مفاوضات كامب ديفيد حيث «تحقق بعض التقدم وهناك عقبات باقية».

وأفادت مصادر مقربة من الرئيس الفرنسي أنه «شجع الأطراف على مواصلة جهودها».

وأضافت أنه «إذا لم تسفر مفاوضات كامب ديفيد عن نتيجة فإن الآمال التي ولدتها ما زالت موجودة وبالإمكان التغلب على العقبات الأخيرة».

وكان الرئيس الفلسطيني أكد قبل مغادرته مطار غزة أمس أنه يتوجه إلى باريس والمملكة العربية السعودية لإطلاع العرب والأوروبيين على مفاوضات كامب ديفيد بعيدا عن دعاية إسرائيل، والأكاذيب التي يروجها الإسرائيليون.

وقال إن هدف الزيارة «وضع الاخوة والاصدقاء العرب والأوروبيين في الصورة الصحيحة للوضع بعيدا عن الدعاية الإسرائيلية وعن محاولة الإسرائيليين نشر أكاذيب كبيرة عما حدث في كامب ديفيد».

وكان الرئيس الفلسطيني ياسر عرفات قد وصل امس الى العاصمة الفرنسية باريس للقاء الرئيس الفرنسي جاك شيراك. وقبل مغادرته مطار غزة تسلم عرفات رسالة من الرئيس الامريكي كلينتون سلمها إياه في مطار غزة القائم بالاعمال الامريكي في تل ابيب.

وصرحت مصادر فلسطينية بأن عرفات توجه الى باريس بناءً على دعوة تلقاها من شيراك اثناء مشاركته في قمة كامب ديفيد، مشيرة الى ان الدعوة تضمنت طلباً للقاء «عاجل» بين الرئيسين في باريس.

لبنان يطالب

تتمة المنشور ص1

معنوياً وسيستغرق الحصول عليه فترة طويلة.

هذا ومن جانبه حذر رئيس مجلس النواب اللبناني نبيه بري من ان الانسحاب الإسرائيلي من الأراضي اللبنانية لا يعني استعادة السلام على الحدود خاصة وان أهالي جنوب لبنان شاهدون على عدوانية اسرائيل عبر الحدود طيلة خمسة عقود.

وقال بري في احتفال أقيم مساء أمس الأول بمنطقة لبعا شرق صيدا بجنوب لبنان: «اننا اليوم أقوياء بمواطنينا وبجيشنا وبمقاومتنا واننا سنكون متشددين في التأكيد على التنفيذ الدقيق لقرار مجلس الأمن الدولي 425 وسنكون حذرين تجاه اطماع اسرائيل ونواياها للانتقام من لبنان التعايش الذي يشكل نقيض اسرائيل العنصرية والانتقام من صمود الشعب اللبناني وازدهاره وتقدمه».

على صعيد آخر أكد رئيس فريق الخبراء اللبناني العميد الركن أمين حطيط ان عمليات التحقق والتثبت من ازالة الخروقات الإسرائيلية للحدود اللبنانية ما زالت مستمرة مشيراً إلى استمرار وجود خرقين الأول في المنارة والثاني في يارون.

وذكرت المصادر اللبنانية أن عملية التثبت من ازالة الخرق الإسرائيلي في يارون تواجه تعقيدات بسبب حقول الألغام التي زرعتها اسرائيل في المنطقة من الجهة اللبنانية.

وأضافت المصادر ان رئيس الفريق اللبناني يصر على أن تطأ قدمه أرض الموقع المذكور وانه لن يكتفي بمراقبة الخرق من الجو فقط. وفي هذا الاطار أفاد ضابط في قوات الطوارئ الدولية ان وحدة خبراء الألغام الاوكرانية التي انضمت إلى قوات الطوارئ مؤخراً بدأت امس عملية تنظيف للألغام لفتح ممر ضيق يتسع لمرور شخص واحد يصل إلى موقف يارون المحاط بشبكات الألغام من كل الجهات ما عدا الجهة الإسرائيلية.

وقال الضابط: «اذا ما انجز هذا الموضوع بالسرعة القصوى فإنه يسهل وصول الفريق اللبناني إلى الموقع للتثبت من ازالة الخرق الإسرائيلي في هذه النقطة».

وقد أعلن مصدر رسمي لبناني صباح أمس ارجاء عملية التثبت من ازالة الخروقات الاسرائيلية للخط الأزرق الذي رسمته الأمم المتحدة إلى بعد ظهر أمس بسبب حقول الألغام المحيطة بموقع يارون حيث سجل الخرق الإسرائيلي.

طالبان تقطع

تتمة المنشور ص1

خسرت خط الإمداد وقال إن القتال مستمر حول بلدة نهرين القديمة في وادي بغلان.

وكانت قوات طالبان قد استولت في الماضي لفترة وجيزة على نهرين لكن المعارضة نجحت في استردادها. وقال عبدالله إن المعارضة ستحاول استعادة البلدة مرة أخرى.

اليوم بدء انتشار

تتمة المنشور ص1

من ناحيته أكد مصدر لبناني مسؤول لفرانس برس، طالباً عدم الكشف عن هويته، صحة ما ورد في بيان قوات الطوارىء الدولية.

وكان الطفيلي قد عقد في وقت سابق من أمس السبت اجتماعاً مع أوبنغ في مقر قيادة القوة الدولية في الناقورة «لمناقشة المرحلة المقبلة من عملية الانتشار» أعلن اثره أن عليه مشاورة الرئيس لحود بشأن الانتشار «قبل أن يتخذ قراره». إثر ذلك أعلن الطفيلي «أن الرئيس لحود أعطى موافقته لاعادة انتشار قوات الطوارىء الدولية في أربعة مواقع ابتداء من اليوم الأحد».

سوريا تعفي المغتربين

تتمة المنشور ص1

المقيمين خارج الجمهورية العربية السورية».

وتستغرق الخدمة الإلزامية في سوريا ثلاثين شهرا وهي اجبارية على كل سوري اعتبارا من سن الـ18 وعلى اللاجئين الفلسطينيين الذين قدموا عام 1948م والمسجلين ضمن قيود الهيئة العامة للاجئين الفلسطينيين العرب التابعة لوزارة الشؤون الاجتماعية والعمل.

أضواء

جاسر عبدالعزيز الجاسر

كلينتون وتخريب عملية السلام

ماكانت الإدارات الأمريكية تخفيه بـ«ورقة توت شفافة» من انحياز مطلق لدعم الأطماع الإسرائيلية في الأراضي العربية، كشفه الرئيس الأمريكي بيل كلينتون بلا خجل ولا تهيب بعد ظهوره من خلال التلفاز الاسرائيلي مبدياً دعمه لإيهود باراك، فبالإضافة الى تهديداته لعرفات والفلسطينيين بوقف التعامل مع السلطة الفلسطينية.. ووقف الدعم المالي «الذي لا يتعدى المائة مليون دولار» .. هدد بالموافقة على نقل السفارة الامريكية الى القدس.

هذا القول الذي يفتقر الى أي نوع من الكياسة والتعقل يصدر من «راعي السلام» والذي يخيل لمن يستمع الى كلينتون أن الذي يقول هذا الكلام «مخرب للسلام» فكلينتون يعرف ان القدس مدينة محتلة وأن قرارات مجلس الأمن الدولي والأسرة الدولية جميعها تعتبر القدس مدينة محتلة يجب أن تجلو عنها اسرائيل وسواء طلب الكونغرس الامريكي، ووافق الرئيس الامريكي على اقامة سفارة امريكية على أراض محتلة مغتصبة أم لا، فإن ذلك لا يغير من الواقع شيئاً ولا ينقص من شرعية مطالبة الفلسطينيين في تحرير القدس، وان وقفت قوة دولية كبرى الى جانب قوة غاشمة محتلة، فإن الزمن بالنسبة لنا يظل كذلك طويلا. حتى وان لم يتعظ كلينتون بما حصل لريتشارد قلب الاسد او ملك فرنسا حينما قادا وساندا الحملات الصليبية لاحتلال القدس.. كيف طرد الصليبيون .. وكم هي اللعنات التي لا تزال تطارد كل من دعم وساهم في تنظيم الحملات الصليبية!!

وفي عصرنا الحالي كل فلسطيني، وكل عربي، وكل مسلم وكل مسيحي يعتبر مساعدة اليهود في السيطرة على القدس الشرقية لا تقل إثماً عما ارتكبه قلب الاسد وملك فرنسا. وإذا كان غرور القوة هو الذي يدفع كلينتون الى الوقوف الى جانب المحتلين ضد حقوق شعب تؤكد كل الشرائع السماوية والقوانين الدولية حقه الثابت في وطنه وحقه في نيل حقوقه السياسية..

فإن الشعب الفلسطيني الذي تجاهله الرئيس كلينتون تماماً، حينما أدار ظهره له واتجه لدعم «صديقه» باراك خوفا من إجهاز المعارضة عليه، ليس بحاجة الى تهديدات وتحذيرات كلينتون، فلا الاموال الامريكية التي هي في الحقيقة «فتات من موائد الاموال الامريكية التي تقدم لإسرائيل،» ولا التهديدات بنقل السفارة الى القدس، تستطيع ان توقف النضال والكفاح لاسترداد الحقوق.

واذا كان كلينتون قد طالب عرفات وباراك بعدم اللجوء الى العنف واستفزاز الشارع حتى تتواصل عملية السلام، فان كلينتون بأقواله غير المقبولة اطلاقا قد استفز الشارع الفلسطيني والشارع العربي عموماً، وعليه ان يتحمل نتيجة اقواله التي فضحت الانحياز الامريكي لأطماع اسرائيل.. مما يجعل الوثوق بالوسيط الامريكي موضوع شك اكيد.

مراسلة الكاتب على البريد الإلكتروني
Jaser @ Al-jazirah.com

في سباق الرئاسة الأمريكية

استطلاعـــان للرأي يؤكـــدان تقدم بوش على غور بفارق كبير

○ واشنطن ـ أ.ف.ب:
أفاد استطلاعان جديدان للرأي نشرت نتائجهما أمس ان المرشح الجمهوري جورج بوش الابن سيتقدم بفارق كبير على منافسه نائب الرئيس الديموقراطي آل غور في الانتخابات الرئاسية الامريكية التي ستجري في السابع من تشرين الثاني/ نوفمبر.

وأظهر استطلاع أول نظمته شبكة التلفزيون الامريكية «سي. ان. ان» وصحيفة «يو اس اي توداي» ومعهد غالوب ان بوش سيحصل على 50% من الأصوات مقابل 39% لغور اي بفارق 11 نقطة.

والفارق أكبر في استطلاع آخر اجرته صحيفة «تايم» مع «سي ان ان» ويظهر ان بوش سيحصل على 52% من الأصوات مقابل 36% لال غور.

وكان استطلاع سابق اجرته صحيفة «واشنطن بوست» وشبكة «اي بي سي» للتلفزيون الثلاثاء الماضي اظهر ان بوش سيحصل على 51% من الاصوات في مقابل 45% لنائب الرئيس الأمريكي.

شدو

تتمة المنشور ص9

○ إن في جلب العامل لعائلته أبعاداً أمنية واضحة الايجابية والتي من أقلها ـ وكما ذكرت سابقا ـ ارعواء هذا العامل عن «المجازفة» بارتكاب سلوك غير سوي وهو العالم بما على كاهله من مسؤولية تجاه عائلته. بصيغة أخرى مختزلة، إن سماحنا للعامل باستقدام عائلته «سيطرة عليه». بل إن نظاما كهذا لكفيل بالقضاء على مشكلة «التخلف» من حيث إنه من الصعوبة بمكان تخلف العامل مع أعضاء عائلته، ناهيك من تخلفه لوحده والذي يعني تخلفه «عن عائلته!».

○ إن في وجود عائلة العامل هنا تشجيعا للسياحة الداخلية وعلى مدار العام: تشجيع ذو ايجابية فريدة من حيث إن هذا العامل قد خبر هذا المجتمع وخصوصيته الثقافية مما سوف يكفينا الكثير من سلبيات «الاختلافات الثقافية» لسياح قد لا يعيرون ـ عن قصد أو جهل ـ ما لهذه البلاد من قدسية وتوجهات قيمية خاصة.

○ إن لنا في وجود عائلة العامل معه مردودا ثقافيا إيجابيا على المدى البعيد حيث إن اختلاطهم بالمواطنين السعوديين وتعاملهم المباشر معهم سوف يسهم في نشر ما لدينا من قيم ثقافية وخصوصا لدى الأجيال الشابة من أولاد وأحفاد هذا العامل والذين هم أكثر عرضة للتأثر والاقتداء ولعوامل تتعلق بظروف السن وخلافه.

○ ختاما، لا شك أن الهاجس الأمني عند التعامل مع اقتراح كهذا ذو أهمية لا مراء فيها، ومع ذلك فمن الثابت علمياً أن الاقتصار على هذا الهاجس فقط ـ عند التعامل مع مثل تلك المستجدات من الظواهر الاجتماعية ـ لا يكفل بالضرورة ضمان حلول ذات مضامين مستقبلية. ولذا فإنه من الموضوعية القول بأن التطورات النظامية الجديدة ـ كأنظمة السياحة والاستثمار الأجنبي وتملك الأجانب للعقار.. ـ سوف تتطلب منا إعادة صياغة للكثير مما هو معمول به الآن من أنظمة وإجراءات، وخصوصاً في ظل العولمة ومشتقاتها من ثورة اتصالات وخلافه.

○ للتواصل: ص.ب 4206 رمز 11491 الرياض