ملح وسكر

الفنون.. ومرآة الذات

قد لا يكون لهذا الشهر الفضيل من علاقة بهذا الزخم من الأعمال الفنية المنتشرة في جميع البلدان العربية ولكنها ظاهرة تحدث ووجدت لها مكانا في ذاكرة وتوقعات الناس. ومن ثم توالت نوعية الاعمال المقدمة بما فيها ذلك البعيد عن خصوصية وروحانية هذا الشهر الفضيل.

واستقرت في واقع مسلّ يجذب الانتباه.. والبسمة وأحيانا الاعتراض. وتاريخ تلك التسلية ليس معروفا، كما أن تأمل ظاهرة فنية جماعية تخص الاخوين قد لا يكون مفيدا في كل الاحوال.

والواقع أنني لا أبدأ هذه المقدمة كي امارس النقد وانما العكس تماما.. وربما التحليل فقط لما يختص بمذاقنا الانساني وملامحنا الاجتماعية.. ولدينا ما يبثه تليفزيوننا من أعمال محلية وخليجية رغم محدودية اعدادها إلا انها تنجح كالعادة في اختراق مساحة الجذب ونستقبلها نحن براحة وقبول حتى وان لم تتساو فنيا مع الأعمال الأخرى التي تبثها المحطات الفضائية.

والواقع أن هذا خيار تلقائي.. أي غير متفق عليه ولكنه منطقي ان تذكرنا أن ما يداعب تصوراتنا – خاصة في الأعمال الكوميدية – هو كاريكاتير انساني.. متحرك يتحدث لغتنا ومفاهيمنا ببساطة مرحة حتى وان اراد ذلك الكاريكاتير ان ينتقد ظواهر اجتماعية او انسانية.. فكيف لا نتعرف على ملامح الذات الاجتماعية حينما تقدم نفسها؟.. كيف لا نرحب بها؟..

قليل من الاحكام بإمكانها ان تخترق المسافة الحميمة بين لغة يفهمها الجميع ويتجانس مع رؤاها ومع قدرتها الفنية ووسائل التوحد التي تتم كعناصر منتقاة او مواضيع.. وشخصيا لا أدري بماذا يؤثر بي مشهد يتناول نمط حياة لم نعد نعايشه ولم يبق إلا قدرته على نبش تاريخنا الانساني معه.. حياة آبائنا.. ربما.. صور ماضيهم وهناك في حياتنا مزج طريف بين القديم والحديث معا في معالجة بعض التفاصيل الحياتية.. ايضا نحن مجتمع ينظر للأجناس الاخرى من خلال التفاوت او التباعد معهم بكل ما يحمل من سوء فهم مضحك.. وهذا طبيعي، فكل المجتمعات البشرية لديها خرائط لهذه الاختلافات مع الآخرين.. ونرى نحن تلك الطبعات في أعمال فنية مضحكة.

قبل ان نشاهد جميع فنوننا المقدمة لهذا العام، اريد ان اقول بأن أي جهود محلية في مخاطبتنا لها وقع القبول، لانها بشكل او آخر جزء من ملامحنا، ونجاحها يعني أننا نملك قدرة رؤية الذات الضحك معها.. وعليها، وربما حافز تغير السلبي منها.

شعاع الراشد

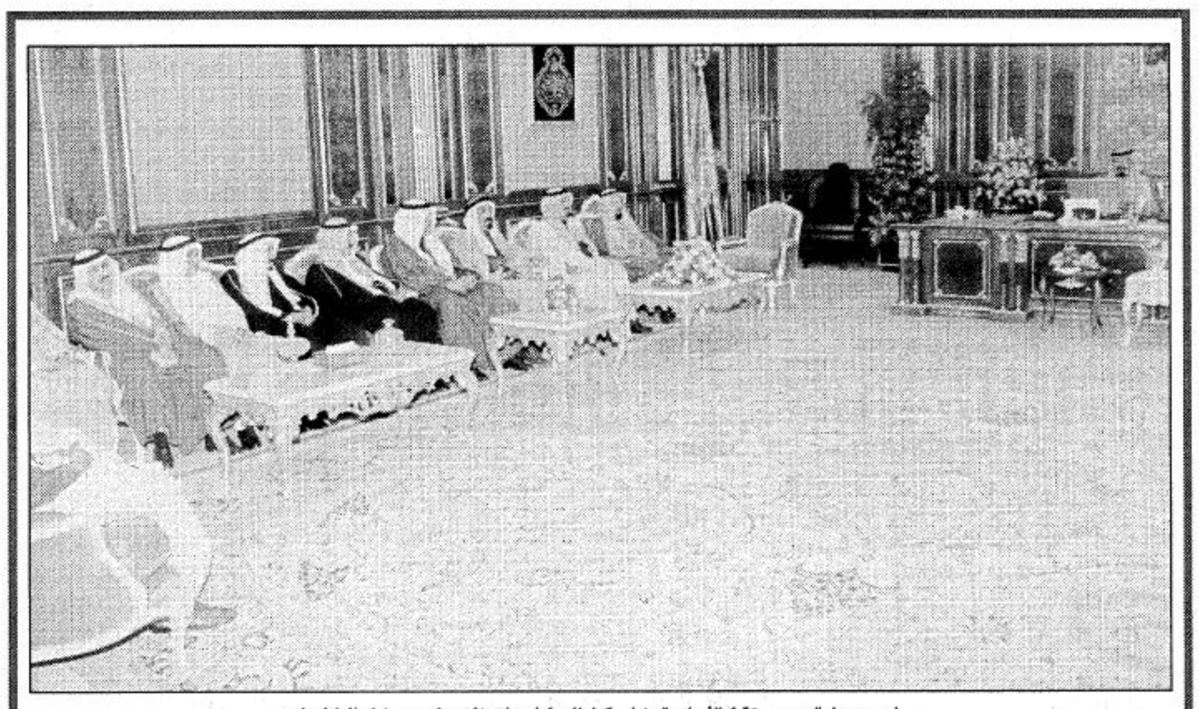

☆ سمو ولي العهد يستقبل الأمراء والوزراء وكبار المسئولين لتهنئته بشهر رمضان المبارك ☆

في استعراض الخطة التشغيلية برمضان وعيد الفطر

اعتماد «٩١٦» رحلة اضافية للسعودية الى جانب رحلاتها المجدولة

لاول مرة في تاريخها تعيد جدولة رحلاتها الدولية

الرياض – عبدالرحمن فهد السريع

اكد مدير عام الخطوط السعودية الدكتور خالد بن عبدالله بكر ان الخطوط السعودية ماضية في تحقيق وتعزيز مكانتها العالمية بين شركات الطيران وخدمة المجتمع السعودي في ظل العناية والرعاية الفائقة التي تحظى بها من قبل حكومة خادم الحرمين الشريفين وسمو ولي عهده الامين وبتوجيهات صاحب السمو الملكي الامير سلطان بن عبدالعزيز النائب الثاني لرئيس مجلس الوزراء وزير الدفاع والطيران والمفتش العام ورئيس مجلس ادارة الخطوط السعودية.

وقال معاليه: ان الخطوط السعودية تسعى لتوفير افضل الخدمات للمسافرين من انحاء المملكة وتلبية الاحتياجات المستمرة والطارئة من الرحلات.

واضاف معاليه: اننا نحمد الله سبحانه وتعالى على ما انعم به على هذه البلاد الطاهرة من دور قيادي تتمثل ذروة معانيه في خدمة بيت الله الحرام ومسجد رسوله الكريم وخدمة الحجاج والمعتمرين والزائرين للمشاعر المقدسة والتي يوليها خادم الحرمين الشريفين جل اهتمامه ورعايته وعنايته الفائقة كما يهتم باحوال المسلمين في انحاء العالم اجمع والعمل من اجل مساعدتهم وتحقيق امالهم وتطلعاتهم.

جاء ذلك في الاجتماع الذي عقده معاليه مع المسئولين بالادارة التنفيذية بالخطوط السعودية لاستعراض الخطة التشغيلية خلال فترة شهر رمضان المبارك وعطلة عيد الفطر وعطلة نصف العام الدراسي والتي خصصت لها السعودية أكثر من 916 رحلة اضافية داخلية ودولية الى جانب رحلاتها المجدولة المنتظمة التي يصل عددها نحو 300 رحلة يوميا.

وشدد معاليه الى وجوب تكاتف كافة اقسام الخطوط السعودية من اجل تحقيق الهدف المنشود وبذل اقصى الجهود وصولا لاعلى درجات النجاح وضرورة التركيز على تقديم افضل الخدمات للمسافرين وبما يعكس الصورة الحقيقية للخطوط السعودية كناقل عالمي المستوى سعودي السمات فائق العناية بعملائه وموظفيه وتوفير اكبر قدر من الخدمات المتميزة للمسافرين خلال هذه الفترة عند قدومهم ومغادرتهم وتأمين اكبر قدر من الكفاءة والنجاح لاستيعاب كافة اعداد المسافرين الحاجزين على رحلاتها والقضاء على مشكلات الزحام والتكدس في المطارات والتأخير في الرحلات وتحديد اوقات محكمة لانضباط الحركة واقلاع الطائرات في مواعيدها المحددة ومعالجة كل الظروف الطارئة من خلال غرف العمليات في المطارات ووجود الادارة العليا في المحطات لتحفيز الموظفين لتحسين الاداء وحث معاليه كافة الادارات بالمؤسسة العمل على تنفيذ الخطة الموضوعة خلال شهر رمضان وعيد الفطر المبارك.

واشار معاليه الى انه في ظل احتياجات المناطق الداخلية التي تشهد حركة مكثفة للسفر ووفقا للدراسات والاحصائيات العلمية الموثقة فقد خصصت السعودية 601 رحلة اضافية تغطي كافة مدن المملكة وخصوصا منطقة الرياض التي خصص لها 292 رحلة والظهران 93 رحلة والقصيم 52 رحلة وجيزان 42 رحلة و120 رحلة لكل من ابها وتبوك وعرعر وحائل والجوف وطريف والقريات ووادي الدواسر وبيشة ونجران والوجه. في حين خصصت 315 رحلة دولية بين المملكة وكل من القاهرة والتي خصص لها 91 رحلة وتركيا 70 رحلة وماليزيا 47 رحلة والكويت 17 رحلة والامارات 17 رحلة وجاكرتا 15 رحلة وتونس 13 رحلة والخرطوم 11 رحلة و34 رحلة الى كل من دمشق وعمان والدوحة واديس ابابا ونيروبي والدار البيضاء وفرانكفورت وواشنطن وكراتشي ومانيلا وسنغافورة.

وقال معاليه: ان هذه الرحلات الاضافية ستوفر نحو 360 الف مقعد للمسافرين على متن طائرات «السعودية» من المعتمرين والزوار من داخل المملكة وخارجها الفرصة للقدوم الى بيت الله الحرام من اي مكان واداء مناسكهم بكل راحة وطمأنينة والعودة الى بلادهم بكل سهولة ويسر.

وقال معاليه: اننا نحمد الله سبحانه وتعالى على ان شرفنا بأداء هذه المهمة طوال المواسم التي اصبحت ظاهرة مستمرة بالنسبة للخطوط السعودية التي استطاعت ان تواجه حركة السفر الكثيفة في كافة فترات السنة في وقت اصبحت المناسبات الدينية والاعياد والعطلات الدراسية والاجازات تتزامن في وقت واحد، واشار معاليه الى ان «السعودية» استطاعت ان تنقل نحو مليوني مسافر على متن طائراتها المجدولة والاضافية خلال شهر رمضان المبارك واجازة عيد الفطر المبارك واجازة عيد الفطر العام الماضي، منهم مليون و340 الف مسافر على الرحلات الداخلية و690 الف مسافر على الرحلات الدولية ومن المتوقع ان يصل العدد لهذا العام لاكثر من مليوني مسافر حيث ستقوم «السعودية» ولاول مرة في تاريخها باعادة جدولة رحلاتها الدولية المنتظمة بحيث تستطيع نقل المسافرين من المحطات الرئيسية الثلاث جدة والرياض والظهران وذلك من خلال برمجة علمية مدروسة لجدولة نحو 94 رحلة دولية منتظمة توفر نحو 20 الف مقعد بين هذه المحطات.

واكد معاليه على اعضاء اللجنة التنفيذية العليا المشرفة على مراقبة تنفيذ الخطة التشغيلية من اجل الحفاظ على أعلى مستويات الدقة والاداء المتميز وتأمين اكبر قدر من المرونة لانجاح خطة «السعودية» والوصول باوقات الانضباط للاقلاع والهبوط والوصول الى اكبر قدر من المرونة لانجاح خطة «السعودية» والوصول الى اكبر معدل ممكن من خلال التنسيق المستمر بين مختلف المحطات الخارجية والداخلية والعمليات الجوية والحجز المركزي والمبيعات والاجهزة الحكومية لتوفير الراحة الكاملة لكافة المسافرين.

وقال معاليه اننا نرجو من كافة المسافرين الكرام على متن طائرات السعودية التعاون الفعال مع الجهود المبذولة لتوفير النجاح المطلوب وذلك من خلال تأكيد حجوزاتهم او الغائها في حال العدول عن السفر وذلك حتى يتسنى لغيرهم من المسافرين الحاجزين على قائمة الانتظار الحصول على مقعد اثناء سفرهم.

واكد ان السعودية خصصت ارقام هواتف لالغاء الحجز وتدعو الجمهور للاتصال بها عند رغبتهم في الغاء حجوزاتهم.

اعتماد خطة عمل البريد في الرياض خلال شهر رمضان

الرياض – سلطان المواش

اعتمد مدير عام البريد الدكتور خالد بن فارس العتيبي خطة ادارة بريد منطقة الرياض للعمل خلال شهر رمضان المبارك والتي سبق وان عقدت لها عدة اجتماعات برئاسة مدير عام بريد منطقة الرياض الاستاذ سعد عبدالله القحطاني ومشاركة مديري الادارات البريدية والفروع داخل مدينة الرياض ناقشوا خلالها الاسلوب الامثل للعمل خلال شهر رمضان المبارك ونتج عن ذلك خطة للعمل في الفترتين الصباحية والمسائية والعمل ايام الخميس وكذلك ربط الادارات الميدانية والشعب البريدية بشبكة نقل للبريد وفقا لجداول ومواعيد محددة.

وقد جاءت مواعيد العمل خلال شهر رمضان المبارك بحيث تبدأ الفترة الصباحية من الساعة العاشرة صباحا وحتى الثالثة عصرا في كافة الشعب البريدية والفروع الرئيسة.

والفترة المسائية من الساعة الثامنة والنصف مساء وحتى الواحدة والنصف بعد منتصف الليل في كافة الشعب البريدية والفروع الرئيسة.

ويتم قبول البريد الممتاز في كل من المجمع البريدي وبريد العليا خلال الدوام الرسمي وكذلك الفترة المسائية طيلة ايام العمل الرسمية وكذلك يوم الخميس يتم القبول بالفترة الصباحية فقط. اما الطرود البريدية فسيتم القبول والتسليم خلال ساعات الدوام الرسمي وكذلك الفترة المسائية وايام الخميس بالفترة الصباحية فقط. وفي ايام الخميس يتم قبول جميع البعائث البريدية والطرود والممتاز بالفترة الصباحية فقط لكافة الشعب البريدية من العاشرة صباحا وحتى الثالثة عصرا وشعبة الصالات في مطار الملك خالد الدولي تعمل على ثلاث فترات للايام العادية وفترتين ايام الخميس. وجميع صالات صناديق المشتركين في كافة الفروع مفتوحة من الساعة السادسة صباحا وحتى نهاية الفترة المسائية الثانية. اما تفريغ صناديق الشوارع في الفترة الاولى الساعة السادسة صباحا والفترة الثانية الساعة الواحدة ظهرا والثالثة تبدأ الساعة التاسعة مساء. وترحيل البريد والمجمع البريدي – المرسلات – مطار الملك خالد الدولي يعمل على مدار الساعة.

خادم الحرمين الشريفين يتلقى مزيدا من برقيات التهاني بمناسبة شهر رمضان

الرياض – واس:

تلقى خادم الحرمين الشريفين الملك فهد بن عبدالعزيز حفظه الله مزيدا من برقيات التهنئة بمناسبة قدوم شهر رمضان المبارك من كل من جلالة السلطان قابوس بن سعيد سلطان عمان، فخامة الرئيس محمد تقي عبدالكريم رئيس جمهورية القمر الاتحادية الاسلامية، فخامة الرئيس محمد حسني مبارك رئيس جمهورية مصر العربية، صاحب السمو الشيخ مكتوم بن راشد ال مكتوم نائب رئيس دولة الامارات العربية المتحدة وحاكم دبي، صاحب السمو فهد بن محمود ال سعيد نائب رئيس الوزراء بسلطنة عمان، صاحب السمو الشيخ سلطان بن زائد ال نهيان نائب رئيس مجلس الوزراء بدولة الامارات العربية المتحدة، صاحب السمو الشيخ حميد بن راشد النعيمي عضو المجلس الاعلى حاكم عجمان.

وقد اجابهم – حفظه الله – على ما عبروا عنه من مشاعر ودعوات طيبة ودعا الله سبحانه وتعالى ان يوفق الجميع لصيامه وقيامه.

سمو ولي العهد يتلقى مزيدا من برقيات التهاني بمناسبة شهر رمضان

تلقى صاحب السمو الملكي الامير عبدالله بن عبدالعزيز ولي العهد نائب رئيس مجلس الوزراء رئيس الحرس الوطني مزيدا من برقيات التهنئة بمناسبة قدوم شهر رمضان المبارك من كل من:

صاحب السمو الشيخ حمد بن خليفة ال ثاني امير دولة قطر، فخامة الرئيس محمد حسني مبارك رئيس جمهورية مصر العربية، دولة عبدالعزيز عبدالغني رئيس مجلس الوزراء بالجمهورية اليمنية، صاحب السمو فهد بن محمود ال سعيد نائب رئيس الوزراء بسلطنة عمان، صاحب السمو الشيخ حميد بن راشد النعيمي عضو المجلس الاعلى حاكم عجمان.

وقد أجابهم حفظه الله بالشكر على ما عبروا عنه من مشاعر وتمنيات طيبة.

سمو وزير الخارجية يستقبل الدكتور العراقي

الرياض – واس:

استقبل صاحب السمو الملكي الامير سعود الفيصل وزير الخارجية بمكتب سموه امس معالي الامين العام الجديد لمنظمة المؤتمر الاسلامي الدكتور عزالدين العراقي.

حلقات دراسية في تعليم القرآن الكريم بجامع بدر في الرياض

الرياض: مندوب الجزيرة:

تقيم ادارة شئون الدعوة والارشاد بالرياض وذلك بالتعاون مع المكتب التعاوني للدعوة والارشاد وتوعية الجاليات في العليا والسليمانية حلقات دراسة في حفظ القرآن الكريم وتلاوته وتجويده وذلك في جامع بدر بحي العليا شمال شارع الثلاثين. ويتولى التدريس فيها نخبة من الاساتذة المختصين في علوم القرآن الكريم وتجويده وذلك من بعد صلاة العصر مباشرة وتستمر الدروس حتى العشرين من الشهر الحالي المبارك. وقد تم تحديد رقم الهاتف (4629944) والهاتف (4630991) لمن يرغب في الاستفسار عن هذه الدروس والشاملة لجميع الاعمار ولمختلف المستويات.

المملكة العربية السعودية
رئاسة إدارة البحوث العلمية والإفتاء
مكتب المفتي العام للمملكة

الحمد لله وحده.
والصلاة والسلام على من لا نبي بعده، أما بعد:-

فإن هيئة الإغاثة الإسلامية العالمية من الهيئات الإسلامية المشهود لها بالأمانة والنشاط في خدمة المسلمين في أصقاع الأرض قاطبة. حيث تقوم بأعمال خيرية وإغاثية للاجئين والمحتاجين والمنكوبين والأرامل والأيتام في كل بلد من بلاد الأرض حسب الطاقة. وهي جديرة بالدعم والمساعدة من الزكاة وغيرها حتى تقوم بمهمتها خير قيام إن شاء الله.
ولمعرفتي بها ورغبتي في تشجيعها وتشجيع أصحاب الثروة والإحسان على دعمها ومؤازرتها جرى تحريره.
وصلى الله وسلم على نبينا محمد وآله وصحبه.
حرر في ١٤١٦/٢/١٧هـ.

عبدالعزيز بن عبدالله بن باز
مفتي عام المملكة العربية السعودية
ورئيس هيئة كبار العلماء وإدارة البحوث العلمية والإفتاء

متخصصون في نقل الأثاث
* فك وتغليف ونقل وتركيب * إمكانية التخزين بمستودعاتنا
* رش المبيدات وغسيل المكيفات عند النقل مجانا
* مواد تغليف من كراتين وبلاستيك مجانا
إتصل مجانا ٨٠٠١٢٤١٢٣٩/٤٦٢١٢٣٩/٤٢٥٧٦١١

صلهبة
خدمة ٢٤ ساعة
نقل عفش
فك - نقل - تغليف - من وإلى جميع مناطق المملكة
مقاولات عامة ترميم مباني صيانة ونظافة فسيل خزانات فسيل موكيت جلي بلاط منازل مباني
تليفون ٤٢٥٦٢٦٢ / الرياض

عرض خاص
زهار
الرياض
ملابس نسائية - أقمشة نسائية
ت: ٤٦٢٢٦٣٢ - ت: ٤٦٤٧٢٣٦