أهالي القطيف يتحدثون عن الزيارة الميمونة

سيكون متنفساً لأهالي المحافظة

مشروع كورنيش محافظة القطيف يمثل امتداداً طبيعياً ليد العطاء السخية للدولة

ينقسم كورنيش محافظة القطيف الجاري تنفيذه إلى قسمين :

القسم الأول : يبدأ هذا القسم من دوار عنك جنوباً حتى تقاطع شارع الرياض شمالاً بطول ٢٦٥٠م ط وبعرض ٨٠م.

القسم الثاني : يبدأ من تقاطع شارع الرياض جنوباً حتى يلتقي مع مخطط المزروع شمالاً بطول ٩٦٠م .ط وبعرض ٦٠م ومراحل تنفيذ هذا المشروع هي كالتالي :

المرحلة الأولى : شملت هذه المرحلة العناصر التالية :

١- الدفن برمال بحرية خالية من الشوائب وكمياتها ٦٣٠٠٠٠م٣

٢- ساند حجري بطول ٣٦٠٠م.ط

٣- انشاء عبارة قطاع ٢م X١,٥م فتحة واحدة بطول ١٥٠م.

٤- انشاء عبارة قطاع ٢م X١,٥م فتحتين بطول ١٥٠م.ط

وهاتان العبارتان نفذتا لزوم المصارف الزراعية التي تتقاطع مع خط المشروع. وهذه الكميات نفذت في القسمين.

وقد بلغ اجمالي تكاليف هذه المرحلة ١٠,٦٤١,٠٨٨ ريالاً.

المرحلة الثانية : وشملت هذه المرحلة العناصر التالية :

١- تسوية ترابية للقسم الأول والكميات المنفذة ١١٩٢٤٠م٢ وتشمل الطريق ومواقف السيارات التي يصل عددها إلى خمسة مواقف مزدوجة يستوعب كل موقف ١٠٠ سيارة تقريباً.

٢- تصريف مياه الأمطار لهذا القسم وتشمل انشاء عدد ١٤ غرفة تفتيش وتمديد المواسير اللازمة لها قطر ٣٠سم وبطول اجمالي ٤٧٠م.ط

٣- انشاء طبقة أساس حجري سماكة ٣٠سم للطريق ومواقف السيارات والكميات المنفذة في هذا القسم ٩٦٥٠٠م٢.

٤- انشاء طبقة أساس أسفلتي سماكة ٧سم للطريق ومواقف السيارات والكمية المنفذة ٨٨٠٠٠م٢.

٥- انشاء بردورات أرصفة مقاس ١٥X٣٠X٥٠سم والكميات المنفذة لهذا القسم ١٩٠٠٠ م.ط

٦- انشاء بلاط أسمنتي مقاس ٤٠X٤٠X٤سم والكمية المنفذة تصل إلى ٤٦٠٠م٢ م٢.

٧- انشاء بردورات أحواض الزهور مقاس ١٠X٣٠X٥٠سم والكمية المنفذة ٥٠٠٠م.ط

٨- انشاء بلاطات خرسانية سماكة ١٠م لزوم بعض الأرصفة والمشايات القريبة من الساند البحري وتنسيق المسطحات الخضراء والكمية المنفذة في هذا القسم ٢٩٦٥٠م٢.

٩- انشاء طبقة أسفلت سطحية سماكة ٥سم لزوم الطريق ومواقف السيارات وكمياتها ٨٨٠٠٠م٢.

١٠- تخطيط ودهان الشارع حسب القطاع والكمية المطلوبة في هذا القسم تصل إلى ٦٥٠٠م٢.

ويبلغ اجمالي هذه المرحلة التي يمكن أن نطلق عليها مرحلة الأعمال المدنية مبلغا قدره ٦,٦٩٩,٧٢٠ ريالاً.

المرحلة الثالثة : وتشمل هذه المرحلة إنارة الطريق بالكامل وبأعمدة ارتفاعها ١٤م ومركب عليها ذراعان ومصابيح مزدوجة مع تمديد الكيابل وانشاء المحطات اللازمة لذلك وهذا العنصر يحتاج إلى ١٢٠ عموداً بارتفاع ١٤م والعنصر الثاني هو انارة المسطحات الخضراء ومواقف السيارات وممرات المشاة ويحتاج هذا العنصر إلى حوالي ١٥٠ عموداً بارتفاع ٥م وبمصابيح كروية الشكل لتضفي على الكورنيش جمالاً أكثر ويبلغ اجمالي تكاليف هذه المرحلة ١٥٠٠٠٠٠ ريال.

المرحلة الرابعة : وهي المرحلة التكميلية للمشروع وعناصرها كالتالي :

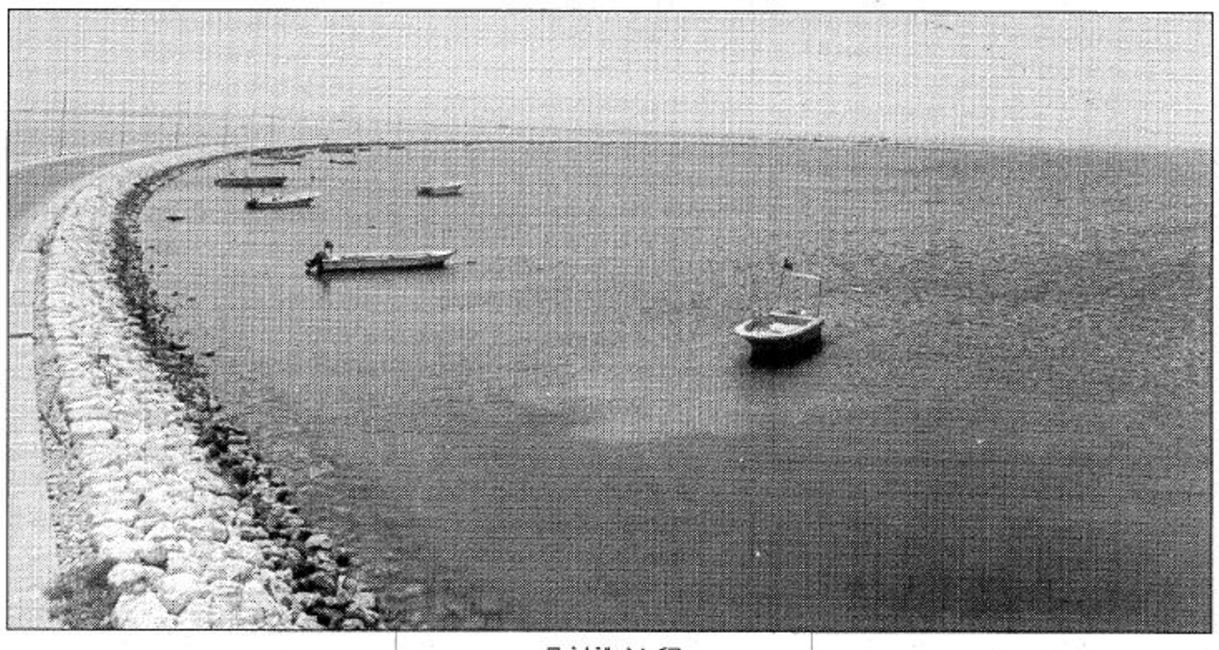

□ كورنيش القطيف □

١- حفر بئرين لري المسطحات الخضراء موزعة بالتساوي على خط المشروع ومزودة بمضخة أوتوماتيكية.

٢- دفن مناطق المسطحات الخضراء برمال نظيفة خالية من الشوائب وصالحة للزراعة والكميات المطلوبة حوالي ٦٠٠٠٠م٣.

٣- تنفيذ شبكات ري اوتوماتيكية مرتبطة بآبار المياه بمواسير مختلفة الأقطار حسب الحاجة وذلك لري مايعادل ٥٠٠٠٠م٢ من المسطحات الخضراء وري عدد ١٥٠٠ نخلة وشجرة وشجيرة.

٤- تسميد المسطحات الخضراء ومواقع الأشجار بسماد عضوي والكميات المطلوبة تصل إلى ٢٠٠٠م٣.

٥- زرع النخيل والأشجار والشجيرات التي يصل عددها إلى ١٥٠٠ شجرة ونخلة وزراعة المسطحات الخضراء بالنخيل وبمساحة ٥٠٠٠٠م٢.

ويبلغ اجمالي تكاليف هذه المرحلة مبلغ ٢٠٠٠٠٠٠ ريال.

المرحلة الخامسة : وتشمل هذه المرحلة انشاء دورتي مياه في القسم الأول من المشروع وتكلفة انشائها تصل إلى حوالي ٢٠٠٠٠٠ ريال وانشاء دورة مياه أخرى في القسم الثاني وبهذا يصبح اجمالي هذه المرحلة ٣٠٠٠٠٠ ريال.

ما ذكر بعاليه يخص القسم الأول من المشروع ماعدا المرحلة الثالثة وهي مرحلة الإنارة فتشمل كامل المشروع وأيضاً المرحلة الأولى وهي مرحلة الدفن والساند البحري والمرحلة الخامسة وهي انشاء دورات مياه.

أما القسم الثاني من المشروع الذي يبدأ من تقاطع شارع الرياض جنوباً حتى يلتقي مع مخطط المزروع شمالاً فيحتاج إلى المراحل التالية :

مرحلة الأعمال المدنية : وعناصرها هي :

١- تسوية ترابية للقسم الثاني والكميات المطلوبة ٣٥٦٥٠م٢ وتشمل الطريق ومواقف السيارات التي يصل عددها إلى ثلاثة مواقف مفردة وسعة كل واحد ٥٠ سيارة باضافة مواقف طولية على طول الطريق.

٢- تصريف مياه الأمطار لهذا القسم ويشمل انشاء عدد أربع غرف تفتيش وتمديد مواسير قطر ٣٠سم بطول اجمالي ١٥٠م.ط

٣- انشاء طبقة اساس حجري سماكة ٣٠سم للطريق ومواقف السيارات وكمياتها ٣٠٠٠٠م٢.

٤- انشاء طبقة أساس اسفلتي سماكة ٧سم وكمياتها ٢٨٠٠٠م٢.

٥- انشاء بردورات أرصفة مقاس ١٥X٣٠X٥٠سم وكمياتها ٤٧٥٠م.ط

٦- انشاء بلاط أسمنتي مقاس ٤X٤٠X٤٠سم والكميات المطلوبة حوالي ٢٠٠٠م٢.

٧- انشاء بردورات أحواض الزهور مقاس ١٠X٣٠X٥٠سم والكميات المطلوبة ١٤٠٠م.ط

٨- انشاء بلاطات خرسانية سماكة ١٠سم لزوم الأرصفة والمشايات وتنسيق المسطحات الخضراء وكمياتها ١٠٠٠٠م٢.

٩- انشاء طبقة أسفلت سطحية سماكة ٥سم وكمياتها ٢٨٠٠٠م٢.

١٠- تخطيط ودهان الشارع والكميات المطلوبة ٢٦٠٠م٢.

ويبلغ اجمالي تكاليف هذه المرحلة ٢,١٦٤,٩٥٠ ريالاً.

المرحلة التكميلية التي تشمل العناصر التالية :

١- دفن مناطق المسطحات الخضراء برمال صالحة للزراعة والكمية المطلوبة ٢٠٠٠٠م٢.

٢- تنفيذ شبكة الري لهذا القسم بمواسير مختلفة الأقطار لري ما مساحته ٢٠٠٠٠م٢ من المسطحات الخضراء وعدد ٥٠٠ شجرة ونخلة وشجيرة.

٣- تسميد المسطحات الخضراء وزراعتها بالنخيل والأشجار ويبلغ اجمالي تكاليف هذه المرحلة ٨٠٠٠٠ ريال.

ويمثل مشروع كورنيش محافظة القطيف امتداداً طبيعياً ليد العطاء السخية التي شملت بها الدولة - أيدها الله - هذا الجزء الغالي من الوطن كما أنه سيكون متنفساً لأهالي محافظة القطيف مواطنين ومقيمين.

ويبلغ طول الكورنيش ٣,٥٠٠ متر ويمتد من دوار عنك جنوباً حتى يلتقي بجسر تاروت شمالاً وبعرض يتراوح من ٦٠-٨٠م.

وكانت المرحلة الأولى تشمل الدفن وانشاء الساند البحري ومن ثم بالجهود الذاتية للأمانة وفي فترة زمنية قياسية تم تنفيذ المرحلة الثانية التي شملت أعمال السفلتة والأرصفة والانارة والممرات الخرسانية والمسطحات الخضراء والاشجار والنخيل وشبكات الري الاتوماتيكية والعاب الأطفال ودورات للمياه.

وبلغت التكلفة الاجمالية لمرحلة المشروع ما يقارب الثلاثين مليون ريال.

الزيارة وعطاءات الخير

محمد بن عبد الرحمن الشريف ☆

تستقبل المنطقة الشرقية ضيفاً عزيزاً على الجميع حيث سيقوم صاحب السمو الملكي سيدي ولي العهد نائب رئيس مجلس الوزراء رئيس الحرس الوطني الامير عبد الله بن عبد العزيز آل سعود بزيارة ميمونة لهذه المنطقة وستشمل زيارة سموه محافظة القطيف حيث سيتفضل سموه الكريم بافتتاح بعض من المشاريع فيها كمشروع الكرنيش وسيقام استقبال حافل يليق بسموه الكريم ان شاء الله.

وتأتي هذه الزيارة الميمونة ادراكاً صادقاً لأهمية هذه المنطقة الغالية من بلادنا الحبيبة من لدن سموه الكريم

وبهذه المناسبة يسرني اصالة عن نفسي ومنسوبي المحافظة ونيابة عن اهاليها ان يكون لنا شرف استقبال سموه بالقطيف مرحبين بسموه اجمل ترحيب متمنين لسموه طيب الاقامة داعين الله عز وجل ان يطيل في عمر سموه.

آملين المزيد من العطاء الخيّر لابناء هذه المنطقة في ظل رائد النهضة مولاي خادم الحرمين الشريفين الملك المفدى فهد بن عبد العزيز آل سعود حفظه الله.

☆محافظ القطيف

أبعاد إيجابية ومعانٍ خيرة للزيارة الميمونة

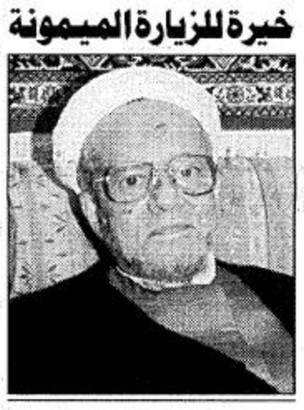

الشيخ / عبدالله الخنيزي

طلبكم ابداء مشاعري حول زيارة صاحب السمو الملكي الامير عبدالله بن عبدالعزيز ولي العهد ونائب رئيس مجلس الوزراء ورئيس الحرس الوطني.

ولست اعبر - هنا - عن مشاعري وحدي فما اعتقد جازما: ان مشاعر كل مواطن، هي مشاعر الغبطة والفرح والبهجة.

ذلك ان كل لقاء مع كبار المسئولين في مملكتنا الحبيبة، يكون تجسيدا واقعيا لذلك التلاحم بين: المسؤول ، والمواطن؛ فهو انشداد من المواطن بالمسئولين - من جهة - وتعاطف من المسئولين مع المواطن من جهة اخرى.

فهو يعني: تحسس المسؤولين بهموم المواطن، وتفقد حاجياته، واستكمال ما يحتاج الى الاتمام؛ وملء الفراغ، الذي قد يعوز المواطن مما يحتاجه.

وهو يعني: اتاحة الفرصة، وافساح المجال امام المواطن، ليعبر عن غامر الفرحة وعميق الحب والولاء والتقدير لقيادته الرشيدة حيث أناط بها ثقته، وانشد بها حبه وولاءه وتعلق بها - بعد الله الكريم - امله والرجاء.

وكل مواطن يرنو ويتطلع - دائما - لمثل هذا اللقاء الحبيب، ويتمنى - دائما - تكرار ذلك، وعدم الانقطاع.

وان لدى كل مواطن لمخضل الرجاء وخميل الامل: ان تكون لهذه الزيارة الكريمة ابعادها الإيجابية، وجني نضير الثمر، من كل خير ومردود حسن لهذه المنطقة - ان شاء الله - بعامة؛ ولمحافظة القطيف، بخاصة، حيث تتطلع من سموه لنظرة حانية، مليئة بالعطف والحنان.

وزيارة سمو ولي العهد المحبوب، ليست الأولى، من زيارة امثاله ، ونرجو الله بكرمه - الا تكون الاخيرة، بل نتطلع الى مثيلات لها من سموه الكريم، ومن أمثاله من القمم القيادية.

ونضرع الى الله الكريم: ان يديم على هذه البلاد: أمنها، وامانها، واستقرارها ورخاءها، برعاية منه - جل علاه - ثم بحنكة هذه القيادة، حيث يغذّ ركب القافلة، في سيرة نحو مستقبل مشرق، في استمرارية عطاء ، واستقرار امن وبحبوحة رخاء.. فهو - سبحانه - المرجو والمسؤول والمدعو، وهو الكريم الجواد والمعطاء.

المدينة الرياضية بالقطيف وتكامل المرافق

تتكون المدينة الرياضية بالقطيف من جميع المنشآت اللازمة للانشطة الرياضية والشبابية من ملاعب مكشوفة ومسقوفة ومسابح وبيوت شباب ومكاتب ادارية ومسجد ومكتبة وصالات لياقة بدنية والعلاج الطبيعي وصالة للفنون التشكيلية وخدمات مساندة ومواقف للسيارات.

ويتوسط المدينة استاد رياضي متكامل بمنصة رئيسية وبدرجتيه الاولى والثانية وتتسع مدرجاته لـ ١٢ ألف متفرج وتمت زراعة الملعب بالعشب الطبيعي وتم تجهيزه لاقامة مسابقات لالعاب القوى حيث يتوفر على مضمار للجري، وفق المقاييس العالمية وبعدد ٨ حارات وتحتوي المدينة على صالة العاب مغطاة لاقامة العاب كرة اليد والسلة والطائرة والتنس الارضي وتنس الطاولة والعاب الجمباز وتتسع مدرجات الصالة لـ ٥ آلاف متفرج ومزودة بأحدث التجهيزات عالميا.

كما تضم المدينة مسبحا مغطى بطول ٢٥ مترا وعرض ١٢,٥ متر وبسعة ٦ حارات لاستيعاب مختلف المنافسات في الألعاب المائية وقد تم تشييد مسجد رئيسي بالمدينة، كما تم إقامة بيت للشباب يشتمل على كافة مستلزمات الاقامة والمبيت ويتسع لـ ٦٠ نزيلا كما تحتوي الصالة على امكنة لتمارين اللياقة البدنية والعلاج الطبيعي وهي مجهزة بكافة المعدات الحديثة بالاضافة الى مراسم للفنون التشكيلية وغرفة للاسعاف الطبي وغرف لتغيير ملابس اللاعبين والحكام بالاضافة الى مطعم يخدم المدينة وبيت الشباب فيها.

كما تضم مكاتب ادارية تشمل صالة اجتماعات ومكتبة ثقافية متكاملة كما تحتوي على ملاعب مساندة مكشوفة لالعاب اليد والسلة والتنس الارضي.

وزودت المدينة بكافة الخدمات مثل التكييف والانارة ولوحات النتائج والمرافق الصحية ومواقف السيارات والخدمات الهاتفية واقيمت المدينة الرياضية بالقطيف على مساحة ٢٥٠ الف متر مربع على طريق الدمام / الجبيل السريع وسوف تخدم محافظة القطيف التي يوجد بها اكثر من ١٣ ناديا بالاضافة الى مساندة الملاعب الرياضية بالمنطقة الشرقية وتتميز هذه المدينة بوفرة مواقف السيارات في حال اقامة مباريات جماهيرية عليها.

وتعد المدينة الرياضية بالقطيف احدى مكرمات خادم الحرمين الشريفين لابناء القطيف خاصة والشرقية عامة.

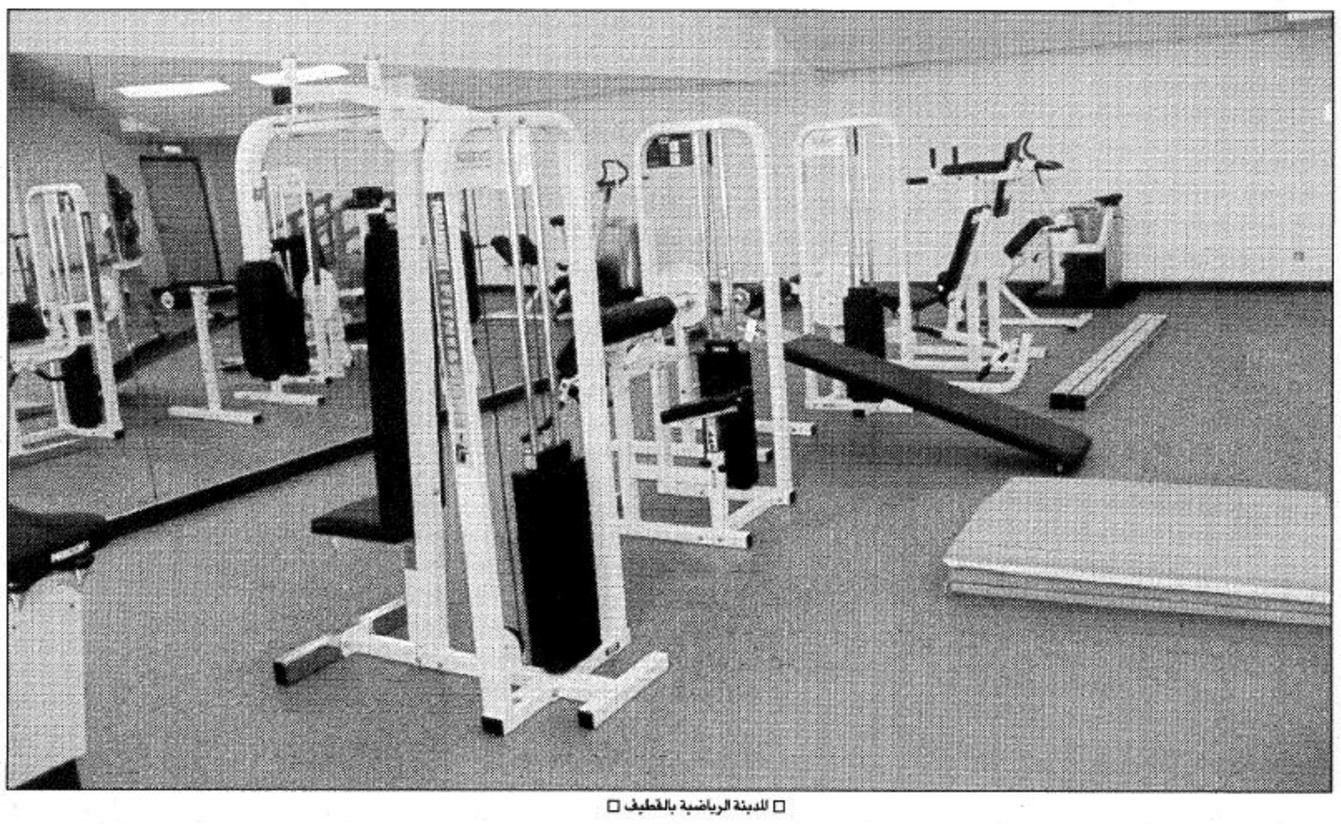

□ المدينة الرياضية بالقطيف □

زيارة الخير تجسد الإخلاص والمحبة

عبدالحميد الخطي

ان شعوري بزيارة صاحب السمو الملكي الامير عبد الله بن عبد العزيز ولي العهد ونائب رئيس مجلس الوزراء ورئيس الحرس الوطني هو شعور واحد من اكثر من خمسمائة الف مواطن من هذه المنطقة التي هي جزء من هذه المملكة المترامية الاطراف يتطلعون على الدوام لهذه الزيارة التي تترك اثراً بالغاً في اعماق نفوسهم ومشاعرهم واحاسيسهم يصعب تقييمه في هذه العجالة.

ان هذه الزيارة تترك بصماتها على طول المنطقة وعرضها وتترقبها بشوق يفوق التصوير ويدق على الوصف.

ان لزيارة الآباء لأبنائهم وتحسس ما يصبو له الأبناء من مردود خير على منطقتهم في كل مجالات الحياة ان هذه الزيارة سوف تجسد لصاحب السمو ولي عهدنا المحبوب اخلاص ابناء هذه المنطقة وتلمسه محبتهم الصادقة الخالصة من شوائب الملق والتزلف وسيقرأ على كل جبين وفي كل عين من ابناء هذه المنطقة ما يكنون لمملكتهم من ولاء ورثوه من اجدادهم وآبائهم منذ فتحت هذه المنطقة صدرها وتلقت صقر الجزيرة الملك عبد العزيز آل سعود يرحمه الله قبل سبع وثمانين سنة وولاؤها ما يزال فتيا لم يغيره مر السنين بل ما يزال على فتوته وعنفوان شبابه.

وانني وكل مواطن من ابناء منطقة القطيف لنتقدم الى ولي عهدنا الغالي بالشكر والامتنان البالغين على هذه الزيارة ونتقدم اليه وامانينا وآمالنا ان يكرر هذه الزيارة لابنائه المخلصين.

وسيجد ما لا يستطيع ان يترجمه الحرف مهما اوتي من بلاغة من تلاحم المواطن القطيفي مع حكومته الرشيدة.