الجزيرة

صحيفة يومية تصدرها
مؤسسة الجزيرة
للصحافة والطباعة والنشر

٢٤ صفحة
الثمن ريالان
الطبعة الثالثة

الجمعة ١٨ من ذي الحجة ١٤١٧هـ ٢٥ من ابريل «نيسان» ١٩٩٧م . العدد ٨٩٧٥ □ AL-Jazeera Newspaper - Friday - 25/4/1997G. No 8975

سفير ألمانيا الاتحادية في الرياض:

المملكة تقيم علاقاتها مع دول العالم على أساس الثقة والاحترام

بون – واس

لفتت جمهورية المانيا الاتحادية الى ان المملكة العربية السعودية دولة تقيم علاقاتها مع جميع الدول الاخرى على اسس سليمة واضحة من الثقة والاحترام المتبادلين مؤكدة ان التبادل التجاري بين المملكة العربية السعودية والمانيا الاتحادية يسير من الافضل الى الافضل في ظل الاواصر المتينة التي تربط بين البلدين مبينة ان جمهورية المانيا الاتحادية هي الشريك التجاري الرابع للمملكة العربية السعودية.

واعربت الحكومة الالمانية عن تفاؤلها وترحيبها بازدياد هذه الاواصر عمقا ورسوخا في المستقبل مشيرة الى ان حجم التبادل التجاري بين البلدين بلغ في العام 1995م حوالي ثلاثة مليارات واربعمائة مليون دولار مبدية استعدادها لزيادة التعاون التقني والعلمي مع المملكة بما في ذلك نقل التقنية الالمانية الى مشروعات منتجة في المملكة.

واعلن السفير الالماني لدى المملكة العربية السعودية رودولف رابكه ان المانيا تستورد من المملكة العربية السعودية البترول الخام والمنتجات البتروكيميائية في حين تصدر اليها المكائن والسيارات والمعدات الكهربائية والمنتجات الكيميائية والزراعية.

البقية «ص21»

خادم الحرمين يتلقى مزيداً من التهاني بعيد الأضحى

جدة – واس:

تلقى خادم الحرمين الشريفين الملك فهد بن عبد العزيز آل سعود – حفظه الله – مزيدا من برقيات التهاني بمناسبة عيد الاضحى المبارك من كل من:

فخامة الرئيس اسلام كريموف

البقية «ص21»

رئيس خطة التعاون مع البوسنة بالرابطة الدولية:

المملكة أكبر دولة في العالم قدمت مساعدات لشعب البوسنة

جهود خادم الحرمين لصالح البوسنة لم تتوقف منذ بداية الصراع وحتى الآن

القاهرة – مكتب الجزيرة – كوكب محسن:

أكد محمد رمضان عباس رئيس اللجنة المنظمة لخطة التعاون مع البوسنة والهرسك بالرابطة الدولية وهي مؤسسة عالمية للدعم الاقتصادي والاداري ان حكومة خادم الحرمين الشريفين هي صاحبة اكبر عدد من الانجازات والمساعدات الضخمة المقدمة لشعب البوسنة والهرسك بين جميع دول وحكومات العالم سواء من خلال الهيئات المتخصصة في جمع التبرعات لشعب البوسنة المسلم او من خلال المساعدات المادية والعينية التي قدمها خادم الحرمين الشريفين لصالح شعب البوسنة طوال السنوات الماضية ومنذ بداية تفجر الصراع وحتى الان.

وحول اشكال الدعم التي تقدمها الرابطة الدولية بشأن التعاون مع شعب البوسنة والهرسك قال رئيس اللجنة المنظمة لخطة التعاون مع البوسنة إن الرابطة الدولية تتحرك لتقديم منح دراسية لعدد من الطلاب البوسنيين للدراسة في الجامعات المصرية والعربية والدولية ليعودوا الى ارضهم بما ينفع شعبهم. كما خلقت الفرص الضرورية لتوفير مجالات عمل لشباب وطلاب جامعات البوسنة.

اضافة الى ذلك فان الرابطة الدولية تضع على سلم اهتماماتها التنسيق والتعاون مع المنظمات العالمية الحكومية او غير الحكومية لتقديم اشكال الدعم لشعب البوسنة وبصفة خاصة في قطاع الشباب والخريجين الجدد وتستهدف من وراء ذلك تشجيع دول العالم الاجنبية والعربية والاسلامية على اتخاذ المواقف والسياسات على الاصعدة السياسية والاقتصادية والانسانية ويأتي هذا الجهد او التحرك الذي تقوم به الرابطة الدولية مع الاطراف المختلفة ايمانا منها بضرورة اعادة بناء دولة البوسنة والهرسك كدولة مسلمة تعرض شعبها لابشع انواع الابادة والتدمير والتشرد على ايدي العدوان العربي والذي استمر لعدة سنوات من العدوان والانتهاكات اللاانسانية التي حرمتها كافة القوانين والاعراف الدولية وتسببت في العديد من اوجه القصور والانهيار في احوال الدولة البوسنية المسلمة.

وحول اشكال ونشاطات ومساعدات الرابطة الدولية للتعاون مع البوسنة فيما يخص الانشطة الجامعية والثقافية والتكنولوجية اكد رمضان عباس رئيس اللجنة المنظمة لخطة التعاون مع البوسنة والهرسك ان الرابطة الدولية تتبنى في هذه المرحلة خطة للتعاون العلمي والتعليمي والثقافي مع عدد من ابرز الجامعات والمعاهد العلمية في البوسنة والهرسك وفي مقدمتها جامعتا موستار وسراييفو وتشتمل على ارسال اجهزة الكمبيوتر والمعلومات والخدمات الادارية اللازمة لهاتين الجامعتين كما تتضمن تشجيع وحفز طلاب الجامعات البوسنية لاستكمال الدراسات العلمية كالماجستير والدكتوراة وغيرها في مختلف الجامعات العربية والاسلامية بما يؤهل هؤلاء الخريجين بعد عودتهم الى شعبهم او دولتهم للقيام بدورهم التوجيهي والتعليمي والمساهمة في وجود نهضة تعليمية وحضارية في البوسنة والهرسك تنطلق من مفاهيم الهوية والحضارة العربية الاسلامية التي ينتمي اليها شعب البوسنة كأحد الشعوب الاسلامية التي اصرت على ان تحافظ على هويتها وخصوصيتها رغم عنف الاحتلال والتدمير الصربي لفترة طويلة.

سمو ولي العهد يتلقى مزيداً من برقيات التهاني بعيد الأضحى

جدة – واس:

تلقى صاحب السمو الملكي الامير عبدالله بن عبدالعزيز ولي العهد نائب رئيس مجلس الوزراء رئيس الحرس الوطني – حفظه الله – مزيدا من برقيات التهاني بمناسبة عيد الاضحى المبارك من كل من:

فخامة الرئيس اسلام كريموف رئيس جمهورية اوزبكستان

– جلالة السلطان قابوس بن سعيد سلطان عمان

– سمو الشيخ حمد بن خليفة آل ثاني امير دولة قطر

البقية «ص21»

□ آلاف الحجاج الزائرين يؤدون صلاة الجمعة في المسجد النبوي الشريف اليوم

□ «٢٠٠٠» مليون ريال لتنفيذ شبكة الطرق بمدينة الرسول

«التفاصيل: 10 – 11»

يزور باريس الاثنين المقبل

الأمير سلمان يلتقي الرئيس شيراك ورئيس وزراء فرنسا ووزير خارجيتها الأسبوع القادم

كتب – خالد المحارب.

تلبية لدعوة السيد جان تيبيري عمدة مدينة باريس، سيقوم صاحب السمو الملكي الامير سلمان بن عبد العزيز آل سعود امير منطقة الرياض بزيارة رسمية الى فرنسا من تاريخ 28 الى 30 ابريل 1997م.

وفي هذه المناسبة، فإن رئيس الجمهورية السيد جاك شيراك ورئيس الوزراء السيد آلان جوبيه، سيجريان مع ضيف فرنسا الشهير مباحثات معمقة حول مواضيع دولية ذات اهتمام مشترك وحول عدة ملفات ناتجة عن تعاون سعودي فرنسي مكثف ومتعدد الاشكال.

وسيجري ايضا صاحب السمو الملكي الامير سلمان بن عبد العزيز مباحثات مع وزير الخارجية الفرنسي السيد هرفي دو شاريت ومع اعضاء آخرين من الحكومة

البقية «ص21»

بعد أن اطمأن على صحتهم وأحوالهم

الأمير سلمان يأمر بصرف مبلغ مالي لكل حاج بوسني وكرواتي من ضيوف خادم الحرمين الشريفين لشراء هدايا لذويهم

المدينة المنورة – و ا س:

اطمأن صاحب السمو الملكي الأمير سلمان بن عبدالعزيز امير منطقة الرياض ورئيس الهيئة العليا لجمع التبرعات لمسلمي البوسنة والهرسك على صحة الحجاج البوسنيين ضيوف خادم الحرمين الشريفين الملك فهد بن عبدالعزيز آل سعود.

وأمر سموه بصرف مبلغ مالي لكل حاج بوسني وكرواتي ضيوف خادم الحرمين الشريفين وذلك لشراء ما يلزمهم من احتياجات وهدايا لذويهم في البوسنة والهرسك من مدينة المصطفى صلى الله عليه وسلم.

وقد عبر ضيوف خادم الحرمين الشريفين من حجاج البوسنة والهرسك وكرواتيا عن شكرهم وتقديرهم لخادم الحرمين الشريفين الملك فهد بن عبدالعزيز على استضافته لهم لأداء فريضة الحج هذا العام وتمكين أهلهم من الحج في الأعوام السابقة.

كما أعربوا عن شكرهم لصاحب السمو الملكي الأمير سلمان بن عبدالعزيز على اهتمامه بهم وتوجيهاته المستمرة لتقديم ارقى الخدمات لهم، وأثنوا على اطمئنان سموه عليهم وامره بصرف مبلغ مالي لهم وصفوه بأنه «هدية قيمة».

وقالوا انهم سيشترون بقيمتها هدايا لأبنائهم وذويهم.

رئيس وفد حجاج البوسنة نصرت

البقية «ص21»

في ملحق آفاق إسلامية

□ توحيد الأمة الإسلامية أحلام بعيدة.

□ د. السميط: قبائل إسلامية تحولت الى الوثنية.

□ تهريب المصاحف على ظهور الجمال لإيصالها للمسلمين.

□ مراكز الهيئة تحث على ملازمة السنة.

فيما تشن قوات الأمن حملات واسعة

١٤٠ قتيلاً خلال يومين في مجازر بالجزائر

الجزائر – أ.ف.ب.

افادت حصيلة رسمية واخرى صحافية ان 140 شخصا في الاقل قتلوا خلال يومين في مجازر نفذتها مجموعات مسلحة متطرفة على قرى منطقتي البليدة والمدية جنوب العاصمة الجزائرية.

وذكرت صحيفة «الوطن» الجزائرية امس الخميس ان مجموعة متطرفة مسلحة قتلت 42 قرويا ليل الثلاثاء الاربعاء في قرية العمرية ضمن منطقة المدية الى الجنوب من الجزائر العاصمة.

واوضحت الصحيفة ان من بين الضحايا الذين قتلوا بالفؤوس والسيوف 17 امرأة وثلاثة اطفال اضافة الى 22 رجلا.

وبذلك يصل الى نحو 350 عدد الذين قتلوا منذ مطلع نيسان/ ابريل الجاري في مجازر جماعية واعتداءات بالقنابل في منطقتي البليدة والمدية.

ولم تعط الصحيفة تفاصيل عن عدد المعتدين ولا عن ظروف حصول المجزرة

البقية «ص21»

سموه غادر الجبيل متوجهاً الى الأحساء

الأمير عبدالرحمن نقل تهاني خادم الحرمين وولي العهد والنائب الثاني للقوات المسلحة بالمنطقة الشرقية

الجبيل – عيسى الخاطر

غادر صاحب السمو الملكي الأمير عبدالرحمن بن عبدالعزيز نائب وزير الدفاع والطيران والمفتش العام عصر يوم الخميس محافظة الجبيل متوجهاً الى محافظة الاحساء وذلك بعد أن قام سموه بنقل تحيات وتهاني خادم الحرمين الشريفين وسمو ولي عهده الأمين وسمو النائب الثاني لقطاعات القوات المسلحة بالمنطقة الشرقية بمناسبة حلول عيد الأضحى المبارك.

وكان في وداع سموه صاحب السمو الملكي الأمير محمد بن فهد بن عبدالعزيز

التفاصيل «ص3» البقية «ص21»

○ القاهرة – رويتر: رجال الأمن المصري يحيطون بالجاسوس الإسرائيلي عزام عزام «34 سنة» داخل قاعة المحكمة العليا لأمن الدولة بالقاهرة أمس .. عزام متهم بالتجسس لصالح إسرائيل «رويتر».

توقيتاً مع الجلسة الطارئة للأمم المتحدة لمناقشة سياسته الاستيطانية

نتنياهو يجدد تأكيد إصراره على تهويد القدس والضفة والقطاع

مبارك: الموقف ينذر بعواقب وخيمة ولا أحد يستطيع كبح شعب غاضب

القدس – القاهرة – غزة – نيويورك – الوكالات – الجزيرة.

تعمد بنيامين نتنياهو رئيس وزراء اسرائيل امس ان يؤكد تمسكه بسياسته الاستيطانية في الاراضي الفلسطينية في الضفة الغربية وقطاع غزة وفي القدس الشرقية وذلك في تصريحات تزامنت توقيتا مع بدء الجلسة الطارئة للجمعية العامة للامم المتحدة امس الخميس لمناقشة مشروع القرار العربي الذي يدعو الامم المتحدة لإدانة سياسة الاستيطان الاسرائيلية ويدعو حكومة اسرائيل الى وقف بناء مستوطنة جديدة في جبل ابو غنيم بالقدس الشرقية.

وينتظر ان تصدر الجمعية العامة توصيات تتعلق بالتدابير الجماعية التي يتعين اتخاذها بما في ذلك حالات نقض الصلح او الاعتداء واستخدام القوة – اذا دعت الحاجة – لحفظ السلام والامن الدوليين او لإعادتهما.

وهذا هو عاشر اجتماع طارىء تعقده الجمعية العامة للامم المتحدة على اساس القرار رقم (377) منذ تأسيس المنظمة قبل خمسين عاما مضت، ويقضي هذا القرار بان تنعقد الجمعية العامة في حال فشل مجلس الامن الدولي في البت في مسألة ما بعد عمليات تصويت متعاقبة.

كما ينص القرار ايضا على انه في حال اخفاق مجلس الامن في الاضطلاع بمسئوليته الرئيسة في حفظ السلام والامن الدوليين تنعقد الجمعية العامة على

البقية «ص21»

تأجيل محاكمة الإسرائيلي المتهم بالتجسس في مصر للشهر القادم

القاهرة – أ.ف.ب.

قررت محكمة امن الدولة العليا في مصر التي بدأت امس الخميس محاكمة الاسرائيلي من اصل درزي عزام عزام المتهم بالتجسس لصالح اسرائيل استئناف المرافعات في 18 ايار/ مايو القادم.

وافاد مراسل وكالة فرانس برس ان عزام صاح لدى دخوله الى قاعة المحكمة مع المصري عماد

البقية «ص21»

اتفاق سوداني/ إثيوبي على قمة ثنائية في يوليو القادم

الرئيس الأريتري يعلن أن قواته تقاتل مع المعارضين السودانيين

اسمرة – أ.ف.ب:

أكد الرئيس الاريتري اسياس افورقي امس الخميس بأن جنودا اريتريين يقاتلون الى جانب المتمردين السودانيين معلنا خلال ندوة في اسمرة ان «القضاء على النظام» في الخرطوم يشكل هدفا رئيسيا لحكومته لا يمكن الوصول اليه إلا بالقوة.

واوضح افورقي ان القوات الاريترية منيت (بخسائر) لكن هذه الخسائر مقبولة في معارك تهدف الى احلال السلام في المنطقة.

وقال اننا نعمل من اجل التنمية هنا في اريتريا لكن اذا لم يكن هناك استقرار او سلام في المنطقة فلا شيء يمكن ان ينجح.

وتابع ان (القضاء على نظام) الرئيس السوداني الفريق عمر البشير هو «اولوية

البقية «ص21»

الرئيس الأوغندي يبحث مع مبارك الوضع الافريقي

القاهرة – أ.ف.ب.

يصل الرئيس الاوغندي يويري موسيفيني الى القاهرة اليوم الجمعة في زيارة رسمية تتمحور حول التعاون الثنائي والوضع في القارة الافريقية بشكل خاص، وفق ما اكدته انباء الشرق الاوسط المصرية امس الخميس.

ونقلت الوكالة عن سفير اوغندا في مصر ابراهيم

البقية «ص21»

بعد نهاية ولايته عام ٢٠٠٠م

يلتسين يتحدث للمرة الأولى عن خليفته في الرئاسة

موسكو – أ.ف.ب.

تحدث الرئيس الروسي بوريس يلتسين امس الخميس للمرة الاولى عن موضوع خلافته مؤكدا في الوقت نفسه انه مصمم على البقاء في منصبه الى نهاية ولايته في السنة 2000.

وقال يلتسين في خطاب وجهه الى الشعب الروسي عبر الاذاعة «نعم عمري 66 عاما امامي ثلاث سنوات لإنهاء ولايتي الرئاسية، وعلي ان انهي مهمتي، آمل في تسليم السلطة الى خلفاء اصغر سنا ليتمكنوا من متابعة ما بدأناه».

وينص الدستور الذي اقر عام 1993 على انتخاب رئيس الدولة بالاقتراع العام المباشر لولاية من اربع سنوات.

وانتخب يلتسين لولاية اولى من خمس سنوات في حزيران/ يونيو 1991 خلال الحقبة

البقية «ص21»

مؤتمر لدول حوض البحر الأسود بإسطنبول

استانبول – ق.ن.أ.

تبدأ في استانبول يوم الاثنين المقبل اعمال مؤتمر قمة العمل التعاوني لدول حوض البحر الاسود الاعضاء في منظمة التعاون الاقتصادي لدول هذا الحوض وتستمر ثلاثة ايام.

ويشارك في المؤتمر قادة دول كل من تركيا وجورجيا ورومانيا ومولدوفيا واوكرانيا.. كما

البقية «ص21»

محطات عالمية

○ بدأت أمس محاكمة اسرائيلي متهم بالتجسس لصالح اسرائيل مع مصري وعربيتين اسرائيليتين امام محكمة امن الدولة العليا في القاهرة.

○ أعرب الرئيس السوداني عمر حسن البشير عن اقتناعه بأن جون قرنق، قائد الجيش الشعبي لتحرير السودان سينضم الى اتفاق السلام الذي وقعته الحكومة السودانية مع فصائل سودانية متمردة.

○ اعتبرت وزيرة الخارجية الامريكية مادلين اولبرايت ان واشنطن ليست بحاجة إلى موافقة روسيا للقيام بتوسيع حلف شمال الاطلسي شرقا.

○ دعت حركة مجاهدي الشعب المعارضة الايرانية الدول الاسلامية إلى مقاطعة القمة المقبلة لمنظمة المؤتمر الاسلامي في كانون الاول/ ديسمبر المقبل في طهران.

○ انتقد عدد من النواب في مجلس الشعب السوري الحكومة لأنها لم تنجح في التصدي للمشكلتين الاساسيتين في البلاد وهما البطالة والتناسب بين الاجور والاسعار.

○ دانت وزارة الخارجية الامريكية مجزرة بوقرة في الجزائر التي ذهب ضحيتها 93 قرويا واعتبرتها اعنف أنواع الارهاب ومنفذيها ارهابيين ومرتكبي مجازر ابادة.

وأعرب الفاتيكان عن سخطه لهذه المجزرة الرهيبة التي تضاف الى لائحة الرعب العشوائي والمنظم الذي ينفذ في هذا البلد.

○ جدد الامين العام لمنظمة المؤتمر الاسلامي عز الدين العراقي تمسك الدول الاسلامية بقرارات الشرعية الدولية وبحث الفلسطينيين في استعادة ارضهم وقدسهم كعاصمة لها.

○ امتنع البرلمان الايراني عن اي دعوة لاتخاذ اجراءات ملموسة ضد المانيا وطالب الحكومة الايرانية فقط بأن تكون مستعدة للرد على كل تدبير يصدر من بون ضد ايران.

○ أعلن المتمردون الزائيريون بزعامة لوران ديزيريه كابيلا سيطرتهم على مدينتي اليبو وتشيكايا الى الشرق من كينشاسا.

○ اتهم الامين العام للامم المتحدة كوفي عنان المتمردين بالقتل عبر التجويع وطالبهم بالسماح إلى المنظمات الانسانية بايصال المساعدات الى اللاجئين.

وأعربت وزارة الخارجية الامريكية عن قلق واشنطن العميق من المعلومات عن مجازر تستهدف لاجئين في زائير مطالبة المتمردين بالسماح بوصول المنظمات الانسانية فورا وبحرية الى شرق زائير لمساعدة اللاجئين الروانديين.

قوة الاقتحام تدربت عليه في الولايات المتحدة

إبلاغ رهائن بيرو (بطريقة ما) قبل ١٠ دقائق من الاقتحام قلل من الخسائر في الأرواح

ليما: أ.ش.أ:

اعلن البرتو فوجيموري رئيس بيرو ان عناصر محدودة من المخابرات والكوماندوز والجيش شاركت امس الاول في تحرير الرهائن الذين احتجزتهم عناصر حركة (توباك امارو) في مقر السفير الياباني في ليما منذ شهر ديسمبر الماضي.

واضاف رئيس بيرو في مؤتمر صحفي عقده امس لشرح ابعاد عملية الاقتحام التي استهدفت تحرير الرهائن ان مائة واربعين فردا شاركوا في عملية الاقتحام.

ونفى علم المسئولين بوزارة الداخلية بعملية الاقتحام مشيرا الى ان هؤلاء المسئولين علموا قبيل تنفيذها بدقائق ومن ثم فان اصوات الانفجارات كانت مفاجئة لقوات وزارة الداخلية.

واضاف رئيس بيرو في مؤتمره الصحفي ان قرار الاقتحام تم بعد ان فقد الامل في انهاء ازمة الرهائن بصورة سلمية.

وقال رئيس بيرو ان هدف الاقتحام هو تحرير الرهائن دون السماح لاي من المتمردين بالهروب او الافلات من ايدينا مشيرا الى انه التزم مع حكومة طوكيو بانهاء ازمة الرهائن وان المتمردين وضعوا شروطا كان من الصعب بل المستحيل قبولها خاصة ان نسمح لهم بالخروج من مبنى السفير الياباني سالمين.

واكد فوجيموري ان بلاده لن تسمح لاي ارهابي بالافلات والعيش في سلام وقال ان عملية الاقتحام تمت بعد دراسة جميع الاحتمالات واستنفاد كافة الفرص لانهاء الازمة بصورة سلمية. وقال رئيس بيرو ان قاضي المحكمة العليا الذي اصيب خلال عملية تحرير الرهائن يعالج حاليا في العناية المركزة وحالته في تحسن بعد اجراء عملية جراحية له في حين تم بتر قدم احد افراد قوات الكوماندوز بعد اصطدامه بلغم.

وحول طريقة الاقتحام قال رئيس بيرو ان خطة الاقتحام كانت تضع في اعتبارها وجود اسلحة مع الارهابيين مع احتمالات سقوط ضحايا من الرهائن او قوات الاقتحام والواقع ان مقاومة المتمردين كانت اكثر مما هو متوقع كما ان عملية اطلاق النيران كانت كثيفة بدرجة فاقت جميع التوقعات.

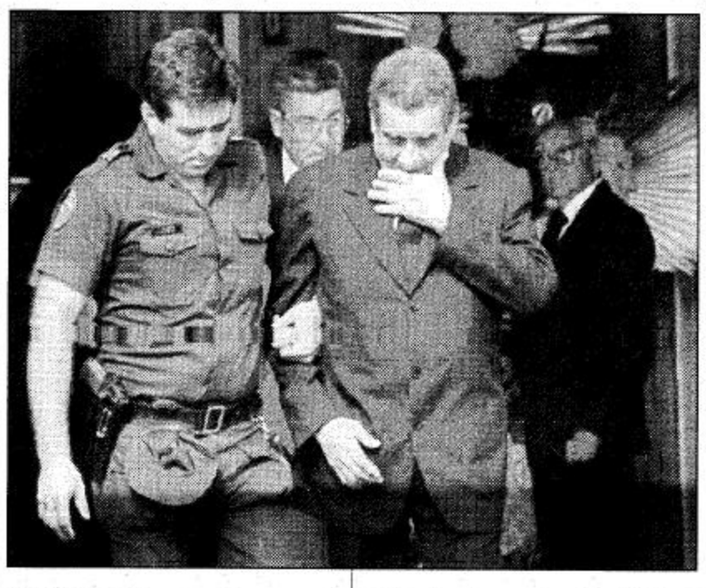

واوضح رئيس بيرو ان عشرة من الارهابيين كانوا في الطابق الاول بعيدا عن اسلحتهم تم اقتناصهم فردا فردا في حين لقي بقية الارهابيين مصرعهم نتيجة الانفجارات.

واختتم مؤتمره الصحفي قائلا ان عملية الاقتحام كانت ناجحة للغاية واسفرت عن تحقيق الهدف المرجو منها وهو الافراج عن جميع الرهائن احياء رغم وفاة احدهم للاسف في وقت لاحق في المستشفى نتيجة ازمة قلبية.

هذا ومن ناحية اخرى بدأت بعض التفاصيل تتكشف عن ملابسات الفصل الاخير في قصة رهائن بيرو بعد يوم واحد من اقتحام قوات الأمن لمقر السفير الياباني وتحرير الرهائن ومقتل جميع المتمردين.

وذكرت شبكة (يورونيوز) الاخبارية الاوربية امس ان بعض المتمردين كانوا منهمكين في لعب كرة القدم بقاعة الاستقبال بالمبنى في فترة بعد الظهر وقبل بدء عملية الاقتحام.

وقالت الشبكة انه بالرغم من نجاح خطة حكومة بيرو في احاطة العملية بالسرية الا انها تمكنت بطريقة ما من ابلاغ الرهائن بالاقتحام قبل القيام به بوقت قصير.

ونقلت الشبكة عن الرئيس البرتو فوجيموري رئيس بيرو قوله ان (الانذار) الذي تمكن ارساله الى الرهائن قبل عملية الاقتحام بعشر دقائق ساعد بدرجة هائلة في تقليل الاصابات وتفادي سقوط ضحايا في صفوفهم.

ومن ناحية اخرى اعرب الاتحاد الاوروبي عن اسفه لعدم امكان اتمام الغارة المفاجئة التي امر بها رئيس بيرو بدون احداث خسائر بشرية.

وقالت الشبكة ان رئاسة الاتحاد الاوروبي التي تتولاها هولندا حاليا اظهرت هذا الرأي بتوجيهها العزاء لاقارب الضحايا بمن فيهم القتلى من جماعة توباك امارو التي كانت تحتجز الرهائن.

وفي طوكيو اعلنت اليابان امس الخميس انها ابلغت بعثاتها الدبلوماسية وجوب التحوط لامكان تنفيذ حركة توباك امارو الثورية البيروفية او الحركات التي تدعمها عمليات ثأرية ضد السفارات اليابانية.

ونقلت وكالة (جي جي برس) عن الناطق باسم وزارة الخارجية اليابانية هيروشي هاشيموتو قوله لا يمكننا استبعاد امكان لجوء المجموعات الداعمة (حركة توباك امارو) الى عمليات انتقامية.

واوضح ان الحكومة اليابانية ابلغت الى سفاراتها ضرورة التزام الحذر بازاء هذا الاحتمال.

اما الناطق باسم الحكومة سيروكو كاجياما فأشار الى ان طوكيو ستعيد درس ظروف حصول عملية احتجاز الرهائن في مقر اقامة السفير الياباني في ليما والتدابير الامنية الواجب اتخاذها لتفادي تعرض اي سفارة يابانية لعملية مماثلة.

وفي ليما نفسها اكدت قيادة حركة توباك امارو الثورية ان النضال مستمر من اجل مجتمع سلم تسوده العدالة الاجتماعية ووصفت العملية العسكرية التي نفذها الجيش البيروفي لتحرير الرهائن في ليما بانه (جريمة) و(تواطؤ) مع الحكومتين اليابانية والاميركية.

واعتبرت في بيان يحمل الرقم 16 بثته عبر شبكة انترنت ان حكومة الرئيس فوجيموري (نظام ارهابي) ونظام ابادة، مضيفة ان عناصر المجموعة التابعة لها والتي احتجزت 72 رهينة في مقر السفير الياباني في ليما منذ 17 ديسمبر الماضي اظهروا تصميما «على النصر او الموت لتحرير شعبنا ومحاربة الليبرالية الجديدة».

هذا وفي نبأ لاحق من واشنطن امس افاد عميل سابق في مكتب التحقيقات الفدرالي (اف. بي. اي) ان القوات البيروفية التي اقتحمت يوم الثلاثاء الماضي مقر اقامة السفير الياباني في ليما تدربت خصيصا لهذا النوع من العمليات في الولايات المتحدة في ديسمبر الماضي.

وكانت وزارة الخارجية الاميركية صرحت بأن الولايات المتحدة لم تضطلع بأي دور مباشر او غير مباشر في هجوم الثلاثاء على محتجزي الرهائن في ليما وهنأت الرئيس البيروفي البرتو فوجيموري لقراره استخدام القوة.

واوضح الناطق باسم الوزارة نيكولاس بيرنز ان الحكومة الاميركية لم تقدم اي نصيحة او تدريب للجنود البيروفيين الذين اقتحموا مقر السفير الياباني.

وقال توبيرت انه خلال تدريب ضباط الشرطة البيروفية تم التشديد على احترام حقوق الانسان وعلى انه لا يمكن استخدام القوة القاتلة الا في حال الضرورة القصوى.

لإنهاء المواجهات العسكرية بينها

الصين وخمس دول سوفياتية سابقة توقع معاهدة تخفيض القوات في الحدود

○ يلتسين ○

○ الزعيم الصيني ○

موسكو: رويتر:

وقع زعماء روسيا والصين وطاجيكستان وقرغيزستان وقازاخستان معاهدة أمس الخميس تهدف الى ازالة خطر المواجهة على طول حدود الصين مع الاتحاد السوفيتي السابق.

وجاء حفل التوقيع الذي اقيم في موسكو في اعقاب محادثات أمس الاول بين الرئيس الروسي بوريس يلتسين والرئيس الصيني جيانج زيمين توجت باعلان يحدد رؤيتهما العالم لا تهيمن عليه أي قوة عملاقة في عهد ما بعد الحرب الباردة.

ونقلت وكالة انباء انترفاكس عن الميجر جنرال توكتاسين بوزوباييف قائد حرس الحدود في قازاخستان قوله: «المعاهدة الجديدة ستنهي بشكل نهائي المواجهة بين بكين والجمهوريات السوفيتية السابقة».

وفي ذروة العداء بين الاتحاد السوفيتي السابق والصين وقعت اشتباكات على الحدود في عام 1969م مع تحول تحالفهما في عقد الخمسينات الى صراع على زعامة العالم الشيوعي.

وتحسنت العلاقات بين بكين وموسكو تدريجياً منذ عام 1989 وسعت الدول المستقلة التي تمخضت عن انهيار الاتحاد السوفيتي في عام 1991م الى اقامة علاقات ودية مع الصين.

ولم يعلن سوى تفاصيل قليلة من المعاهدة الحدودية.

وقال المتحدث باسم رئيس قازاخستان نور سلطان نزارباييف ان الدول الخمس ستخفض حجم قواتها قرب الحدود وستسحبها الى الوراء لمسافة تبلغ نحو 100 كيلو متر.

لكن انترفاكس نقلت عن مسؤول بوزارة الخارجية الروسية قوله ان المعاهدة تتضمن سحب القوات.

وقال المسؤول: «الاتفاقية لاتنص على اي انسحاب للقوات لكنها تتعلق بالحد من اعدادها».

هذا وأجرى يلتسن وجيانج مزيداً من المحادثات أمس كما اجتمع الزعيم الصيني ايضاً مع رئيس الوزراء الروسي فيكتور تشيرنوميردين.

هذا ومن ناحية أخرى اعلنت وزارة الخارجية الصينية أمس الأول ان الرئيس الروسي بوريس يلتسين سيقوم بزيارة رسمية للصين نهاية اكتوبر أو مطلع نوفمبر المقبلين.

وقال المتحدث باسم الخارجية الصينية شين غوسانغ للصحفيين ان يلتسين قبل دعوة من نظيره الصيني جيانغ زيمين خلال لقائهما أول أمس في موسكو.

لأنها تنعكس سلبا على حياته

نتانياهو يبدي انزعاجه من تشديد حراسته ويطلب تخفيفها

القدس: أ.ف.ب:

طلب رئيس الوزراء الاسرائيلي بنيامين نتانياهو من جهاز الامن الداخلي (شين بيت) تخفيف اجراءات الحماية المخصصة له لأنها تنعكس سلبا على حياته الخاصة والعامة وتتسم احيانا بالمبالغة وفق ما علم امس الخميس من اوساطه.

وأوضح نتانياهو في مداخلة له امام لجنة الشؤون الخارجية والدفاع في الكنيست الاسرائيلي انه طلب من رئيس الشين بيت تخفيف هذه الاجراءات.

ويرافق نتانياهو باستمرار اربعة او خمسة حراس شخصيين مدججين بالسلاح حتى عندما يدخل مقهى الكنيست.

○ نتانياهو ○

وعندما يستعرض جنودا يخضع هؤلاء لتفتيش دقيق للتأكد من ان اسلحتهم خالية من الذخيرة.

وتشدد اجراءات الحماية المخصصة لنتانياهو اكثر عندما يسافر مما ادى في مطلع الشهر الجاري الى اشكال دبلوماسي خلال زيارته لهولندا على ما ذكرت الصحف الاسرائيلية.

والشين بيت مكلف بتوفير الحماية لرئيس الوزراء الذي يتعين عليه اتباع التعليمات التي تعطى له في هذا المجال. وعززت الاجراءات المخصصة لهذا الغرض بعد اغتيال متطرف يهودي يميني رئيس الوزراء السابق اسحق رابين في 4 تشرين الثاني/ نوفمبر 1995م.

يطالبون بحق تقرير المصير

التاميل يسعون لكسب تأييد الهند لتمردهم في سريلانكا

كولومبو: رويتر:

أعرب ثوار جبهة نمور تحرير تاميل ايلام عن املهم أمس الخميس في كسب تأييد رئيس حكومة الهند الجديد لمطلب حق تقرير المصير للتاميل في شمال وشرق سريلانكا.

وقالت اذاعة صوت النمور التي التقط بثها في فافونيا على بعد 220 كيلومترا شمالي العاصمة كولومبو في رسالة موجهة الى اندر كومار جوجرال رئيس وزراء الهند الجديد «يشعر التاميل في شمال شرق سريلانكا بالتفاؤل بعد توليكم منصب رئيس وزراء الهند، ونأمل ان تؤيد حق تقرير المصير للتاميل كما ننتظر منكم ان تعلنوا معارضتكم لما اسموه احتلال جيش سريلانكا لأرض التاميل».

كما اعرب الثوار في رسالتهم عن رغبتهم في الحفاظ على علاقات تاريخية واستراتيجية بين التاميل والهند.

وصرح جوجرال خلال زيارته لسريلانكا في يناير كانون الثاني الماضي بينما كان يشغل منصب وزير الخارجية بأن الهند ستبذل كل ما بوسعها لانهاء الحرب العرقية التي تقول الحكومة انها اودت بحياة أكثر من 50 ألف شخص.

في ختام ندوتهم في هراري

ممثلو ١٢ دولة افريقية يطالبون بحظر عالمي على الألغام المضادة للأفراد

جوهانسبرج: أ.ش.أ:

اختتم امس دبلوماسيون وعسكريون كبار يمثلون الدول الـ12 الاعضاء في تجمع الجنوب الافريقي للتنمية (سادك) ندوة حول مخاطر الالغام المضادة للافراد استمرت ثلاثة ايام في هراري عاصمة زيمبابوي.

وقد صدر في ختام هذه الاجتماعات بيان اكد مساندة هذه الدول الكاملة لقرارات الامم المتحدة الداعية الى فرض حظر شامل على انتاج واستخدام هذا النوع من الالغام.

ووافق المشاركون ومن بينهم ممثلون لهيئات ووكالات دولية على ضرورة تحميل الدول المنتجة والمستخدمة للالغام المضادة للافراد مسئولية تطهير حقول الالغام المنتشرة في مختلف انحاء العالم وتوفير الرعاية الواجبة لضحاياها.

وقدر البيان عدد القتلى والجرحى نتيجة انفجار الالغام على المستوى العالمي بحوالي 2000 شخص شهريا مشيرا إلى ان هناك حوالي 20 مليون لغم مازالت مزروعة في اراضي منطقة الجنوب الافريقي وحدها حوالي خمس اجمالي عدد الالغام المنتشرة في العالم.

جدير بالذكر ان الندوة نظمت تحت اشراف اللجنة الدولية للصليب الاحمر بالتعاون مع منظمة الوحدة الافريقية وشاركت فيها دول تقع في جنوب القارة الافريقية.

كوريا الشمالية مستعدة لمحادثات سلام رباعية

طوكيو: رويتر: قال كبير مفاوضي كوريا الشمالية أمس الخميس ان بلاده مستعدة للاشتراك في محادثات سلام رباعية وتتطلع الى اجراء مزيد من المناقشات التمهيدية مع الولايات المتحدة وكوريا الجنوبية.

واضاف كيم كي جوان نائب وزير خارجية كوريا الشمالية في تصريح نشرته وكالة الانباء المركزية الكورية في نشرتها التي تلتقط في طوكيو «موقفنا مؤيد لاجراء محادثات رباعية الاطراف من أجل سلام وأمن شبه الجزيرة الكورية».

واضاف كيم قائلا: «لذلك فاننا قدمنا في مذكرة وردنا وسيلة لتحقيق هذه المحادثات، ومن أجل جعل المحادثات أكثر فعالية وايجابية فاننا اقترحنا عقد مزيد من جولات المفاوضات بين جمهورية كوريا الديمقراطية الشعبية (كوريا الشمالية) والولايات المتحدة وكوريا الجنوبية قبل بدء المحادثات الرباعية، والطرف الرابع في محادثات السلام المقترحة هو الصين.

سفير المانيا

تتمة المنشور ص1

ووصف السفير الالماني الاتفاقية الاقتصادية بين حكومته والحكومة السعودية بأنها تعتبر منذ توقيعها في شهر اكتوبر 1996م مثالا يقتدى لابرام اتفاقيات مماثلة مع دول اخرى مشيرا الى ان العلاقات السعودية الالمانية بدأت قوية وودية في العام 1995م.

واخبر ان المانيا ستشترك في اول معرض بيئي يقام على ارض المملكة العربية السعودية في شهر سبتمبر القادم 1997م، معربا عن امله ان تحظى ألمانيا بمشاركة سعودية فعالة في معرض اكسبو 2000 العالمي الذي سيقام العام 2000م في مدينة هانوفر الالمانية ملاحظا ان المعرض سيجمع بين الصناعات الاكثر تميزا في العالم مما يدفع بالعلاقات السعودية الالمانية المشتركة الى مراحل من القوة والفعالية والتعاون المشترك.

ورحب السفير الالماني بالنتائج الايجابية التي توصلت اليها اللجنة الالمانية السعودية المشتركة المختصة بالتعاون العلمي التقني بين البلدين والتي عقدت اجتماعاتها الاخيرة في مدينة الرياض خلال شهر ديسمبر 1996م.

خادم الحرمين يتلقى

تتمة المنشور ص1

رئيس جمهورية اوزبكستان

فخامة الرئيس اكبر هاشمي رفسنجاني

رئيس الجمهورية الاسلامية الايرانية

فخامة الرئيس امام علي رحمانوف

رئيس جمهورية طاجيكستان.

اعربوا فيها عن صادق تهانيهم وتمنياتهم الطيبة بهذه المناسبة المباركة.

وقد اجابهم – ايده الله – بالشكر على ما اعربوا عنه من مشاعر وتمنيات طيبة داعيا المولى ان يعيد هذه المناسبة على الجميع بوافر من الصحة وبمزيد من التوفيق على الامة الاسلامية وقد تحقق لها كل ما تصبو اليه من خير ورخاء وازدهار.

سمو ولي العهد يتلقى

تتمة المنشور ص1

– دولة ترى سوتريسنو

نائب رئيس الجمهورية الاندونيسية.

وقد اجابهم سموه – حفظه الله – ببرقيات شكر جوابية مقدرا لهم مشاعرهم الطيبة ومتمنيا لهم الصحة والسعادة والمزيد من التوفيق.

الرئيس الاريتري

تتمة المنشور ص1

بالنسبة الى اريتريا وهذا لا يمكن ان يتم إلا بالقوة، وتتهم الخرطوم اريتريا واوغندا واثيوبيا منذ مدة طويلة بمقاتلة السودان لدعم التجمع الوطني الديمقراطي الذي يضم فصائل من المعارضة المسلحة الشمالية والمتمردين الجنوبيين في الجيش الشعبي لتحرير السودان.

وعلى صعيد آخر أقرت كمبالا بأن الاسيرين اللذين ظهرا على التلفزيون السوداني يوم الثلاثاء الماضي جنديان اوغنديان وقالت ان مصير الجنود السودانيين الـ114 الذين يأسرهم الجيش الاوغندي مرهون بالمعاملة التي يلقاها الاسيران الأوغنديان.

وعلى صعيد آخر تم الاتفاق على عقد قمة بين الرئيس السوداني عمر البشير ورئيس وزراء اثيوبيا ملس زيناوي وتجرى حاليا الترتيبات لعقد اللقاء.

صرح بذلك عثمان السيد سفير السودان في اديس ابابا خلال الاتصال التليفوني الذي اجرته معه صحيفة (اخبار اليوم) غير الحكومية امس وقال انه من المنتظر ان يتم اللقاء خلال شهر يونيو القادم في هراري عاصمة زيمبابوي على هامش القمة الافريقية القادمة.

الأمير سلمان يلتقي

تتمة المنشور ص1

الفرنسية. وسيقيم السيد هرفي دو شاريت مأدبة عشاء رسمية على شرف صاحب السمو الملكي الامير سلمان بن عبد العزيز يوم الاثنين 28 ابريل 1997.

من جهة اخرى، سيناقش صاحب السمو الملكي الامير سلمان بن عبد العزيز مع عمدة مدينة باريس السيد جان تيبيري، مواضيع مختلفة تحظى باهتمام العاصمتين، اثر هذه المحادثات سوف يقام حفل توقيع على «معاهدة صداقة وتعاون بين باريس والرياض» في مقر عمدة باريس بتاريخ 29 ابريل.

اخيرا، اضافة الى لقاء مع رجال اعمال فرنسيين، ان السيد كميل كابانا، رئيس المعهد العربي في باريس، سيستقبل صاحب السمو الملكي الامير سلمان بن عبد العزيز، ان هذه اللقاء دلالة على الاهتمام الخاص الذي توليه فرنسا والمملكة العربية السعودية الى معهد العالم العربي والى تعزيز نشاطات ترويج واشعاع الثقافة والحضارة العربية في فرنسا وفي اوروبا.

ان الزيارة الرسمية والبرنامج المكثف للمحادثات التي سيجريها صاحب السمو الملكي الامير سلمان بن عبد العزيز آل سعود، مع ارفع السلطات الفرنسية ستعطي دفعة ملحوظة للحوار السياسي الفرنسي السعودي وستساهم ايضا في تعزيز علاقات الصداقة والتعاون التي تربط خيرا فرنسا والمملكة العربية السعودية.

الأمير سلمان يأمر

تتمة المنشور ص1

عبدويتش اعرب عن سعادته بالخدمات الراقية والتسهيلات التي قدمت لاعضاء الوفد.

وقال في تصريح له انه سينقل ذلك للشعب البوسني مشيراً الى انه سيتحدث عن هذه الضيافة لكل من يقابله.

أما مدير المراكز الصحية في البوسنة الدكتور ماهر توكيش فقد عبر عن شكره لكل الخدمات التي قدمت للوفد وخاصة من صاحب السمو الملكي الأمير سلمان بن عبدالعزيز لاهتمامه بالوفد وامره بصرف مبلغ مالي لهم.

الأمير عبد الرحمن نقل

تتمة المنشور ص1

أمير المنطقة الشرقية وقائد المنطقة الشرقية اللواء الركن عبدالله الشدوخي وقائد مجموعة الدفاع الجوي الخامسة اللواء الركن حسين حبتر وقائد قاعدة الملك عبدالعزيز الجوية اللواء طيار ركن عبدالرحمن الفيصل ومدير شرطة المنطقة الشرقية اللواء حميد بن صالح الغانمي وقائد الأسطول الشرقي بالنيابة ومحافظ الجبيل بالنيابة الاستاذ سيف القحطاني وكبار المسئولين من مدنيين وعسكريين.

الرئيس الاوغندي

تتمة المنشور ص1

موكيبي قوله ان الزيارة التي تستغرق يومين «تأتي في اطار التشاور والاتصالات المستمرة» بين موسيفيني والرئيس حسني مبارك.

مؤتمر لدول حوض البحر الاسود

تتمة المنشور ص1

يتوقع ان يشارك فيها رئيسا اذربيجان وارمينيا حيث يرجح القائمون على المؤتمر عقد قمة ثنائية بين الرئيسين الآذري والارميني على هامش هذا المؤتمر بوساطة تركية جورجية في محاولة لحل النزاع القائم بين الدولتين منذ سنوات حول اقليم كاراباغ.

١٤٠ قتيلا خلال يومين

تتمة المنشور ص1

الجديدة التي نفذت بحسب سيناريو بات معروفا: بشكل مفاجىء وفي الليل وبالسلاح الابيض وعدم ترك اي فرصة للضحايا. وتأتي المجزرة بعد 24 ساعة على مجزرة اخرى اودت بحياة 93 قرويا في بوقرة (25 كيلومترا الى جنوب – شرق الجزائر العاصمة وفق حصيلة رسمية.

يلتسين يتحدث للمرة الاولى

تتمة المنشور ص1

السوفياتية واعيد انتخابه في تموز يوليو الفائت رئيسا للاتحاد الروسي. وانتقد يلتسين «ثقل الجهاز الحكومي والرتابة التي تسوده وغياب المبادرة فيه» لافتا الى «روح الاندفاع لدى الشباب وجرأتهم وشجاعتهم».

وتميز التغيير الحكومي في آذار مارس الفائت بتعيين كل من الليبراليين بوريس نيمتسوف (37 عاما) واناتولي تشوبايس (41 عاما) نائبا اول لرئيس الوزراء.

نتنياهو يجدد تأكيد

تتمة المنشور ص1

الفور لإصدار توصيات بشأن التدابير المطلوبة.

والجلسة الطارئة امس تمت بدعوة من المجموعة العربية وبدعم من مجموعة حركة عدم الانحياز. هذا وقد شن الرئيس المصري محمد حسني مبارك امس هجوما سياسيا عنيفا على اسرائيل وذلك في خطاب في ذكرى تحرير سيناء دعا فيه الى تطويق خطر انهيار عملية السلام واستفحال العنف. وحمل الرئيس مبارك اسرائيل مسئولية تصاعد المواجهات في الاراضي الفلسطينية قائلا: «ان الموقف ينذر بعواقب وخيمة لأن احدا لا يستطيع مهما بلغت سطوته وقوته ان يكبح جماح شعب غاضب يحس بامتهان ارادته وحقوقه».

تأجيل محاكمة الاسرائيلي

تتمة المنشور ص1

اسماعيل الذي يحاكم مثله حضوريا بتهمة التجسس «انا لم افعل شيئا، انا بريء». واضاف اثر توجيه التهمة اليه «انا جئت الى مصر لأعمل وليس للتجسس».

تتمات... تتمات...