الجزيرة

صحيفة يومية تصدرها
مؤسسة الجزيرة
للصحافة والطباعة والنشر

٣٦ صفحة
الثمن ريالان
الطبعة الثالثة

الخميس ٢٥ من صفر ١٤١٧هـ ١١ من يوليو «تموز» ١٩٩٦م . العدد ٨٦٨٧ □ AL-Jazeera Newspaper - Thursday - 11/7/1996G. No 8687

«٢١٠٠٠» وظيفة لخريجات الكليات ومعاهد المعلمات بمدارس الرئاسة للعام الدراسي القادم

الرياض – خالد المحارب.

وافق معالي الرئيس العام لتعليم البنات على اعتماد احتياجات الرئاسة من المعلمات في مدارسها التابعة لها بمختلف مناطق المملكة للعام الدراسي القادم وبلغت 11900 وظيفة اضافة الى اكثر من 9000 وظيفة مشغولة بمتعاقدات سيتم اتاحتها للسعوديات لتصل احتياجات الرئاسة الى 21000 وظيفة بمختلف التخصصات.

ذكر ذلك وكيل الرئاسة للشئون التنفيذية الدكتور علي الخضيري وقال في تصريح لـ«الجزيرة» ان 3000 وظيفة من احتياجات الرئاسة ستكون لخريجات معاهد المعلمات والباقي سيسدد من خريجات الكليات بمختلف التخصصات موضحا ان القليل من التخصصات النادرة سيتم تعيين خريجاتها في المدن اما اكثر التخصصات فسيتم تعيينهن في قرى ومناطق نائية.

واضاف الدكتور الخضيري ان التي ستقبل بالعمل في قرى ومناطق نائية فان امكانية النقل الى منطقة اخرى لن تكون سهلة لأن النقل يعتمد على امكانية الاستغناء عن المعلمة في منطقتها المنقولة منها. وتوفر الحاجة لها في المنطقة التي ستنقل اليها.

ودعا وكيل الرئاسة العامة لتعليم البنات الدكتور علي الخضيري المعلمات الى ان يتأكدن من امكانية استمرارهن في المنطقة التي سيقع عليها اختيارهن.

واشار الى ان الاولوية في التعيين ستكون للخريجات من نفس المنطقة ثم للمقيمات ثم سيتم التفاضل بين المعلمات في مختلف المناطق.

سمو ولي العهد استقبل الوفد السوري واللجنة السعودية - السورية تختتم أعمالها

الشرع: ما تشهده المملكة من تطور إنجاز لكل العرب والمسلمين ويحز في نفوسنا ان يلحق أي أذى او ضرر بأمنها

« صورة تليفزيونية »

جدة – واس.

استقبل صاحب السمو الملكي الامير عبد الله ابن عبد العزيز ولي العهد ونائب رئيس مجلس الوزراء ورئيس الحرس الوطني في مكتب سموه بالديوان الملكي بقصر السلام امس معالي وزير الخارجية السوري فاروق الشرع ومعالي وزير الاقتصاد والتجارة الخارجية الدكتور محمد العمادي ومعالي وزير المالية الدكتور خالد المهايني اعضاء الجانب السوري في اللجنة السعودية السورية المشتركة للتعاون الثنائي.

وجرى خلال اللقاء استعراض نتائج اجتماعات اللجنة في دورتها السادسة التي اختتمت امس في الرياض وما تسهم به اللجنة من دور مهم في دعم التعاون الثنائي بين البلدين الشقيقين.

وحضر المقابلة صاحب السمو الملكي الامير

البقية «ص33»

الشيخ سعد الصباح في مؤتمر صحفي قبل مغادرته المملكة مودعا من سمو ولي العهد

علاقتنا مع المملكة مميزة ويرفدها التعاون والتفاهم

حادث التفجير الاجرامي في الخبر وكذا محاولات التخريب في البحرين هدفها تمزيق العرب

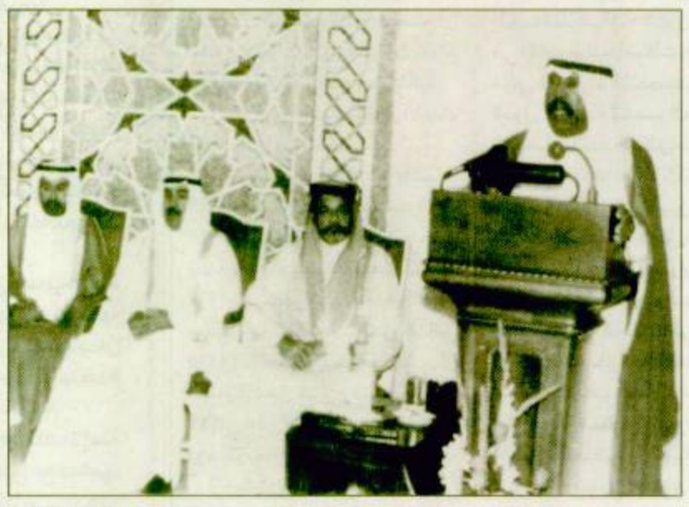

« تصوير/احمد قيزان »

جدة – واس.

غادر صاحب السمو الشيخ سعد العبد الله الصباح ولي العهد رئيس مجلس الوزراء بدولة الكويت الشقيقة والوفد المرافق له جدة امس بعد زيارة رسمية للمملكة استغرقت يومين.

وكان في وداع سموه بمطار الملك عبد العزيز الدولي صاحب السمو الملكي الامير عبد الله بن عبد العزيز ولي العهد نائب رئيس مجلس الوزراء ورئيس الحرس الوطني.

وقد جرى لسمو ولي عهد الكويت وداع رسمي فبعد

التفاصيل ص3 البقية «ص33»

خادم الحرمين يهنىء رئيس ساوتومي وبرنسيب

جدة – واس.

بعث خادم الحرمين الشريفين الملك فهد بن عبد العزيز آل سعود برقية تهنئة لفخامة الرئيس مجول ترو فوواد رئيس جمهورية ساوتومي وبرنسيب الديمقراطية بمناسبة ذكرى استقلال بلاده.

وقد اعرب خادم الحرمين الشريفين لفخامة الرئيس تروفوواد عن اطيب التهاني واصدق التمنيات بمناسبة ذكرى استقلال بلاده متمنيا لفخامته الصحة والسعادة ولشعب ساوتومي وبرنسيب الصديق التقدم المطرد.

تأكيد مصري لزيارة مبارك الى أنقرة اليوم

القاهرة – أ.ف.ب.

يقوم الرئيس المصري حسني مبارك اليوم الخميس «بزيارة عمل» الى انقرة تتمحور بشكل خاص حول الاتفاق العسكري التركي الاسرائيلي الموقع في شباط – فبراير الماضي وفق ما اكده التلفزيون المصري صباح امس

البقية «ص33»

تردد في وسائل الإعلام عن موضوع الحدود بين المملكة واليمن

الأمير سلطان : حكومة المملكة أولت موضوع الحدود مع اليمن جل اهتمامها وقامت بكل ما من شأنه إنجاح أعمال اللجان المشكلة لهذا الغرض

الرياض / واس

في رد على سؤال لوكالة الانباء السعودية حول ما تردد في وسائل الاعلام عن موضوع الحدود بين المملكة العربية السعودية وشقيقتها الجمهورية اليمنية وما يثار حول تعطل اعمال اللجان السعودية اليمنية المشتركة.

في هذا الخصوص اوضح صاحب السمو الملكي الامير سلطان بن عبدالعزيز النائب الثاني لرئيس مجلس الوزراء ووزير الدفاع والطيران والمفتش العام ان حكومة المملكة العربية السعودية قد اولت موضوع الحدود مع الجمهورية اليمنية جل اهتمامها وقامت بكل ما من شأنه تيسير وانجاح اعمال اللجان المشكلة لهذا الغرض بموجب مذكرة التفاهم الموقعة بين البلدين بتاريخ 9/27/ 1415هـ الموافق 1995/2/26م وذلك سعيا نحو التوصل الى اتفاق اخوي نهائي عادل ومرض للبلدين الشقيقين.

وكان النهج الذي عملت به حكومة المملكة العربية السعودية لانهاء موضوع الحدود مع الجمهورية اليمنية الشقيقة هو نفس نهج الاخوة والتعاون والروح الصادقة وحسن النوايا الذي عملت به المملكة مع كافة الدول الشقيقة المجاورة لها والذي ادى بتوفيق من الله عزوجل الى التوصل الى اتفاقيات نهائية بشأن الحدود وما كان ممكنا التوصل الى مثل هذه الاتفاقيات الا بروح اخوية مماثلة عملت بها تلك الدول الشقيقة.

واضاف سموه انه في اطار العلاقات الاخوية والنوايا الصادقة لانهاء موضوع الحدود بين البلدين فقد اجتمعت اللجنة العليا المشكلة بموجب المادة السابعة من مذكرة التفاهم في الرياض في 24 و 1416/7/25هـ حيث تم بحث سير العمل في اللجان المختلفة بروح من التفاهم والرغبة المشتركة في تذليل كافة ما قد يعترض اعمال اللجان من معوقات وصعوبات.

وابدى سموه انه اذا كان هناك تعثر

البقية «ص33»

رعى تخريج الدفعة الـ ٥٢ من طلبة كلية الملك فهد الامنية

الأمير نايف: المملكة قادرة على تأكيد أمنها.. ولن يفلت الجناة من يد العدالة

الرياض – محمد السنيد:

قال صاحب السمو الملكي الامير نايف بن عبدالعزيز آل سعود وزير الداخلية: ان الذين يحاولون النيل من امن هذه البلاد، لا ينتهكون بذلك امن مواطن او مجموعة من المواطنين او مرفق من المرافق فقط، بل هم ينتهكون في الحقيقة تلك القيم الاساسية التي يقوم عليها المجتمع المسلم الحق، وأياً كانوا ممن يستهدفون أمن بلادنا الطاهرة، سواء من الداخل او الخارج، لن يفلتوا بإذن الله من يد العدالة.

واضاف سموه: والمملكة بفضل من الله ثم بفضل القيادة الرشيدة لخادم الحرمين الشريفين وولي عهده الامين، وكل مسؤولي الدولة واجهزتها قادرة بإذن الله وبإمكاناتها تأكيد امنها، وان تبقى بلادنا واحة امن وأمان في عالم اليوم الذي تموج ساحاته بحركات العنف ودعاة الارهاب.

وقال سموه في كلمة له عقب رعايته لتخريج الدفعة الثانية والخمسين من طلبة كلية الملك فهد الامنية أمس: في مثل هذا الوقت من كل عام نحتفي بدفعة جديدة من هذه الكلية، كما نحتفي بشبابنا جميعاً من اولئك الذين انهوا مراحل تعليمهم وتدريبهم، في كل تلك المعاهد والكليات والجامعات، التي انتشرت على ساحة بلادنا الغالية، شباباً تسلح بالعلم والمعرفة على اساس من عقيدتنا الاسلامية النقية، شباباً يبدأ اسهاماته الخيرة في البناء والتنمية لبلادنا الطاهرة.

واضاف الامير نايف مخاطباً الخريجين قوله: إن مسئوليتكم من اليوم فصاعداً، هي المشاركة في ترسيخ مفهوم الامن في البلاد، وان استتباب الامن والامان لمواطني هذه البلاد ومرافقها، وكل من يعيش على ترابها، كان وسيظل انجازاً نفخر به في المملكة التي تتمسك بشريعة الله، ورسالة نبيه صلى الله عليه وسلم، ونحن نفخر بهذا ليس لأنه امن تحقق بفضل الله ثم بيقظة رجال الامن والمسؤولين عنه فقط، بل لأنه تعبير حقيقي، على ان الاسس الضرورية لأي مجتمع آمن هي رخاء اقتصادي، ومساواة امام العدالة، وحرية العمل والعيش والتصرف، واحترام حق الانسان في الحياة الكريمة، ونحن بفضل الله مسلمون نؤمن بكل قيم العدالة والمساواة والعدل والانصاف التي يقوم عليها ديننا الحنيف.

○ التفاصيل بالداخل ص4 ○

نتائج اليوم

- □ ثانويات المعاهد العلمية بالمملكة
- □ أسماء وتقديرات الخريجين والخريجات بجامعة الملك سعود
- □ معاهد البريد
- □ معاهد المعلمات في مركز مكة المكرمة

الفلسطينيون ينعتونه بالكذب

اقوال نتينياهو عن السيادة الاسرائيلية الابدية للقدس تثير غضب الفلسطينيين والامريكيين

واشنطن–القدس المحتلة– الوكالات:

أثارت الأقوال التي أدلى بها نتينياهو في خطبه في الولايات المتحدة استهجان الفلسطينيين والادراة الامريكية وبعض الاسرائيليين فقد اعتبر الفلسطينيون اصرار نتينياهو على إبقاء القدس تحت السيطرة الاسرائيلية الى الأبد وانتهاجه سياسة الاستيطان توجه خطير يهدد المنطقة بأسرها وقال مندوب فلسطين في الامم المتحدة أمس: إن رئيس الوزراء الاسرائيلي بنيامين نتنياهو في طريقه الى ان يؤدي بمنطقة الشرق الاوسط كلها الى وضع بالغ الصعوبة، واوضح بعد خطاب نتنياهو الذي القاه امام الكونجرس الامريكي انه اتضحت توجهات الحكومة الاسرائيلية ومواقفها.

واضاف المندوب الفلسطيني في الامم المتحدة بأن نتنياهو يستخدم خرافات عجيبة مثل ملكية اليهود الخاصة للقدس والحق في بناء مستوطنات غير مشروعة في الاراضي الفلسطينية المحتلة والتأكيد بأن اسرائيل: «بدأت بالفعل بتنفيذ» قرار مجلس الامن 242.

من جهة اخرى اتهم امس المتحدث باسم الرئيس الفلسطيني ياسر عرفات رئيس الوزراء الاسرائيلي بالكذب حين قال امام الكونجرس: أنه لن يسمح ابداً باعادة تقسيم القدس.

وقال المتحدث باسم الرئيس الفلسطيني ان نتنياهو اراد من هذا كسب تعاطف الكونجرس والكذب

البقية «ص33»

مقتل ٢٠ شخصا وإصابة العديد بجراح

القوات الروسية تواصل غاراتها على القرى الشيشانية

موسكو – رويتر.

نقلت وكالة انباء انترفاكس عن مسئولين محليين قولهم ان 20 شخصا قتلوا امس الاربعاء حينما اغارت الطائرات الحربية والمدفعية الروسية على قرية ماختي في الجزء الجنوبي الموالي للثوار من منطقة الشيشان.

وقال المسئولون الذين حادثتهم «رويتر» هاتفيا ان سكانا كثيرين اصيبوا بجراح في الهجوم على القرية التي تبعد نحو 35 كيلومترا جنوبي جروزني عاصمة المنطقة.

ولم يمكن التأكد من ارقام القتلى والجرحى من مصدر مستقل.

وقالت تاس ان القوات الروسية كثفت فيما يبدو عملياتها القتالية في جنوب الشيشان التي اعلنت استقلالها عام 1991م.

وقالت الوكالة ان صوت نيران المدافع الثقيلة من الجنوب كان يسمع في جروزني خلال الليلة قبل الماضية.

وقد قتل زهاء ثمانية عسكريين روس امس الاول وجرح 20 اخرون في قتال ضار مع الثوار في قرية جيكي على بعد نحو 30 كيلومترا جنوب غربي جروزني.

وحطم القتال الاخير فعليا هدنة هشة اتفق عليها الرئيس بوريس يلتسن وزعيم الثوار سليم خان ياندرباييف اواخر مايو ايار.

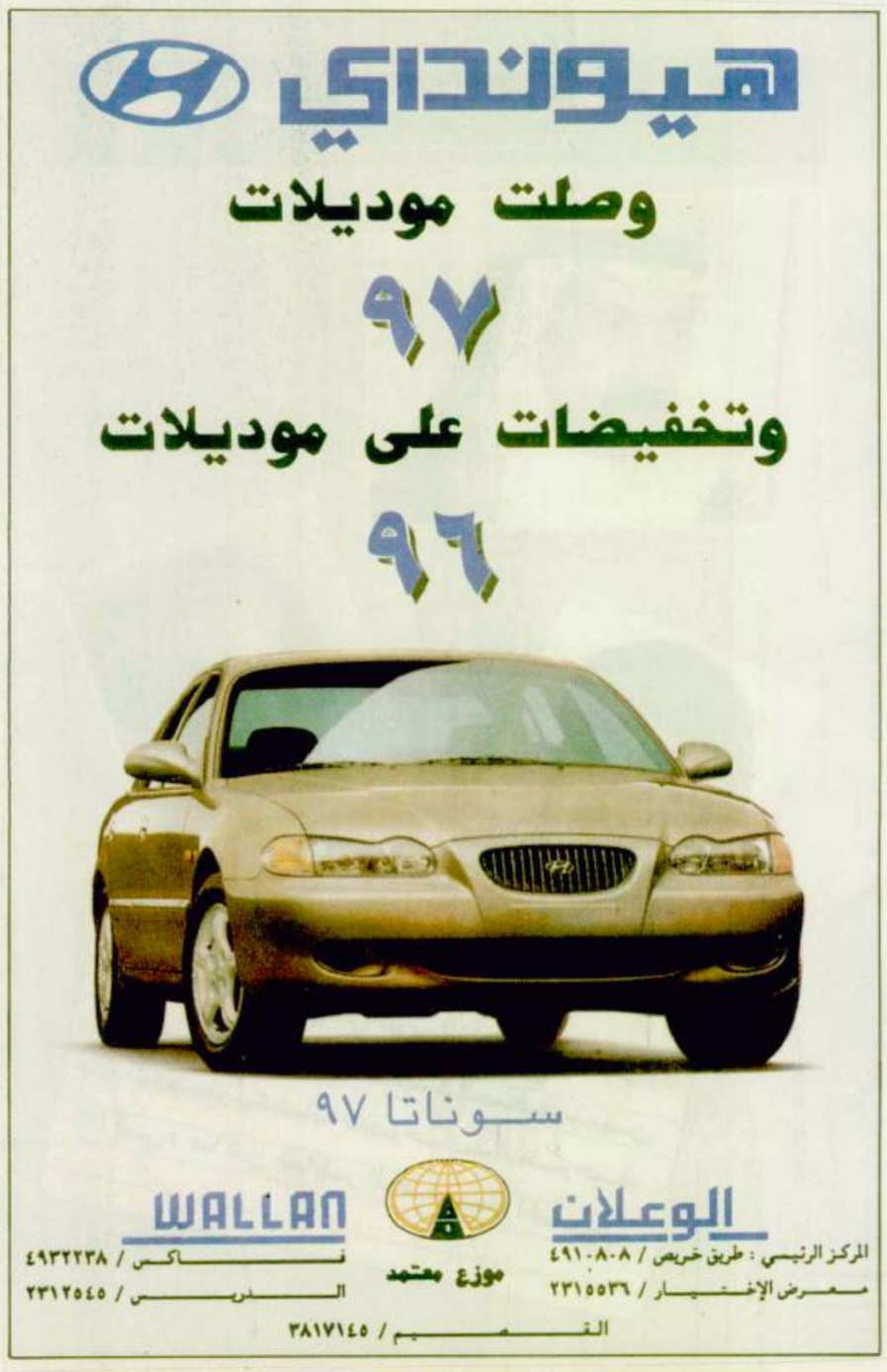

محطات عالمية

○ واشنطن:

تعهد رئيس الوزراء الاسرائيلي بنيامين نتنياهو للرئيس الامريكي بيل كلينتون امس بان حكومته المتشددة ستواصل السعي الى السلام مع الدول العربية بما فيها سوريا الا انه لم يقدم اي تنازلات محددة تدعم تعهده هذا.

دبي: قال فاروق الشرع وزير الخارجية السوري امس ان الدول العربية لن تتخلى عن اراضيها المحتلة وانه اذا لم تغير الحكومة الاسرائيلية الجديدة سياساتها فانها ستغلق الابواب امام عملية السلام.

○ القدس:

تجاهل برلمانيون فلسطينيون امس طلبات استدعاء من الشرطة الاسرائيلية لبحث انشطتهم في القدس الشرقية العربية قائلين ان الامر ينتهك اتفاقات الحكم الذاتي الموقعة مع منظمة التحرير الفلسطينية. وتعهد احد سبعة اعضاء في المجلس التشريعي الفلسطيني في القدس بفتح مكاتب في المدينة في غضون ايام.

○ الامم المتحدة:

توصلت لجنة العقوبات بشأن العراق التابعة لمجلس الامن الدولي الى اتفاق مبدئي على اجراءات لتنفيذ خطة مبيعات النفط العراقية المحدودة وهي خطوة رئيسية على طريق عودة العراق الى اسواق النفط العالمية.

○ افريقيا:

تلا الامين العام لمنظمة الوحدة الافريقية سالم احمد سالم امس اعلان قمة ياوندي الذي يدعم ترشح الامين العام للامم المتحدة بطرس غالي لولاية ثانية واكدت المنظمة الافريقية مجدداً الاهمية التاريخية لتولي افريقي منصب الامانة العامة للامم المتحدة مما يتيح لافريقيا المساهمة الواسعة في تطبيق مبادىء الامم المتحدة وتعزيز قضية التعددية.

○ اسرائيل:

حمل رئيس هيئة الاركان الجنرال امنون شاحاك بعنف امس على قرار الحكومة الاسرائيلية خفض 300 مليون دولار من ميزانية الدفاع للعام 1997 وقال ان هذا الخفض سيؤدي الى تراجع في مستوى الامن. ولن يكون بامكاننا ضمان درجة الامن نفسها.

تتضمن قائمة «بالخروقات» الاسرائيلية لاتفاقات الحكم الذاتي

شكوى فلسطينية لمجلس الامن ومحكمة لاهاي لرفع الحصار عن الاراضي الفلسطينية

تونس: مكتب الجزيرة – القدس – اف ب

ذكرت مصادر فلسطينية عليمة ان السلطة الفلسطينية تنظر حالياً في امكانية التقدم بشكوى إلى المحكمة الدولية بلاهاي والى مجلس الامن لازالة الطوق والحصار المضروب من طرف اسرائيل على مناطق الحكم الذاتي.

والجدير بالذكر ان الاتجاه الى جهات دولية تم تفسيره بخرق اسرائيل الاتفاق المرحلي الاسرائيلي الفلسطيني وان القضية اصبحت في هذه المرحلة تهم القانون الدولي ولها مساس باتفاق دولي علما بان قراءة قانونية الاتفاق المرحلي تؤكد ان هذا الاتفاق هو اتفاق بين جانبين متساويين وإذا تم خرق هذا الاتفاق من الجانب الاسرائيلي فمن حق الجانب الفلسطيني ان يطالب باحتكام دولي.

هذا ومن ناحيتها، نشرت صحيفة «الايام» الصادرة في القدس قائمة «خروقات» قالت ان السلطة الفلسطينية قدمتها للحكومة الاسرائيلية تتعلق باتفاق الحكم الذاتي بين الجانبين.

وتناولت القائمة بالتفاصيل انتهاكات تقول انها تتعارض مع النصوص الاساسية للاتفاق المعقود بين الجانبين خصوصا «الوضع النهائي والممر الآمن بين الضفة والقطاع واعادة انتشار القوات الاسرائيلية في مدينة الخليل».

وأوضحت ان الحكومة الاسرائيلية «تصرفت بما يتنافى مع مانصت عليه الاتفاقات من عدم المس أو الاجحاف بنتائج المفاوضات حول الوضع النهائي».

وقدمت على ذلك مثال «اجراءات اسرائيل لفرض امر واقع في القدس وتقطيع اوصال الوحدة الجغرافية للمدن والقرى، وتوسيع المستوطنات ومصادرة الاراضي وشق الطرق الالتفافية».

وأشارت الى «تعطيل نقل الصلاحيات والمسؤوليات المدنية في الخليل بسبب تعطيل اعادة الانتشار وعدم الافراج عن المعتقلين وفق ما تم الاتفاق عليه».

وتحدثت القائمة كذلك عن خرق ماتم الاتفاق عليه بشأن الخدمات البريدية حيث تتواصل اعاقة نقل البريد الفلسطيني الى الاردن ومصر والبريد الدولي ومنع ادخال اجهزة الاتصال للسلطة «الفلسطينية».

وتشمل «المخالفات» التي اوردتها الوثيقة تحرك الشخصيات والمسؤولين الفلسطينيين، والتعليم ومخالفات بحق المرضى، وتعطيل عمل اللجان الفرعية، وخروقات متعلقة بالسياحة والآثار والتخطيط والبناء.

يشار الى ان المفاوضات الفلسطينية الاسرائيلية متوقفة منذ اشهر وجرى لقاء رسمي واحد أواخر شهر حزيران/ يونيو الماضي بين احد مستشاري رئيس الوزراء الاسرائيلي بنيامين نتانياهو ورئيس السلطة الفلسطينية ياسر عرفات.

جاء للسلطة بانقلاب عسكري

نتائج مؤقتة تظهر فوز زعيم النيجر بانتخابات الرئاسة

نيامي: رويتر:

اظهرت نتائج مؤقتة امس الاربعاء ان الزعيم العسكري للنيجر الجنرال ابراهيم بيز مناصرة فاز بانتخابات الرئاسة التي جرت يوم الاثنين الماضي اذ نال 52,22 في المئة من الاصوات.

وجاء منافسه الرئيس المدني السابق مهامان عثمان الذي خلعه مناصرة في انقلاب في يناير كانون الثاني في المركز الثاني بنصيب 19,75 في المئة.

وكان مناصرة ابدل يوم الاثنين الماضي لجنة الانتخابات الوطنية المستقلة بلجنة عينها بنفسه ووضع معارضيه قيد الاقامة الجبرية في منازلهم.

ووصفت احزاب سياسية يوم الثلاثاء الماضي حل اللجنة بانه تكرار لانقلاب 27 من يناير الذي جاء بمناصرة الى الحكم.

ويجب ان تصدق المحكمة العليا على النتائج التي اعلنتها اللجنة الانتخابية الوطنية المشكلة حديثا.

واظهرت الارقام ان 66,36 في المئة من الناخبين شاركوا في الانتخابات على الرغم من مشكلات توزيع قوائم الناخبين وبطاقات الاقتراع.

وحصل محمد تانجا زعيم اكبر حزب في البرلمان على 15,65 في المئة ورئيس الوزراء السابق محمد ايسوفو على 7,6 في المئة واحمد ماموني جرماكو على 4,77 في المئة.

اتهمتها بالفشل في احترام حقوق الانسان

منظمة العفو الدولية تعلن عن مزيد من القمع من جانب حكومة بورما

لندن: دبا

أنحت منظمة العفو الدولية وهي منظمة معنية بحقوق الانسان وتتخذ من لندن مقرا لها أنحت امس (الأربعاء) باللائمة على الحكومة العسكرية في بورما لتكثيفها من ممارساتها القمعية ضد المواطنين خلال الشهور الاخيرة وفشلها في احراز أي تقدم في مجال احترام حقوق الانسان.

وقالت المنظمة بمناسبة الذكرى الاولى للافراج عن الزعيمه المطالبة بالديمقراطية اونج سان سوكي في العاشر من تموز (يوليو) من العام الماضي أن الافراج عنها كان قد أنعش الامال في تحسن الوضع الخاص بحقوق الانسان في بورما.

غير أن المنظمة استطردت قائلة (ان الاحداث التي جرت خلال العام الماضي قد بددت أي تفاؤل ازاء اعتزام الحكومة اتخاذ أية اجراءات اخرى غير قيامها بممارسة تجميلية لكسب قدر من التعاطف الدولي).

وأضافت المنظمة قائلة انه (من الناحية الواقعية فإن عمليات الاعتقال التي تعرض لها مؤخراً مئات من الاعضاء في الرابطة الوطنية من أجل الديمقراطية تشير الى أن الحكومة مستعدة لاتخاذ أي اجراء تراه مناسبا لتخويف وتهديد حزب معارض فاز بما يزيد على ثمانين في المائة من المقاعد في البرلمان في الانتخابات العامة التي جرت عام 1990).

وقالت المنظمة ان ما لايقل عن الف معتقل سياسي لايزالون في السجون مع استمرار العمل قسرا في كافة أرجاء البلاد كما اصبح التعذيب شائعا وتمضي الحكومة قدما في حملتها من أجل تخويف وترهيب أنصار المعارضة.

وأشارت المنظمة الى أنه علاوة على ذلك فان المجلس العسكري يدعي أن الافراج عن سوكي كان غير مشروط غير أنها في الواقع وضعت هي واعضاء اخرون في الرابطة الوطنية من اجل الديمقراطية تحت المراقبة الشديدة مع فرض قيود على تحركاتهم.

حاكم سابق لكولورادو رشح نفسه للبيت الأبيض كرئيس

واشنطن: أ.ف.ب: اعلن الحاكم السابق لولاية كولورادو ريتشارد لام امس انه سيسعى الى ان يكون مرشح حزب الاصلاح في السباق الى البيت الابيض وسيتنافس لام (60 سنة) على الارجح مع الملياردير التكساسي روس بيرو من اجل ان يكون مرشحا عن هذا الحزب الذي اسسه بيرو بعد الانتخابات الرئاسية في 1992 التي خاضها كمرشح مستقل.

كان لام حاكما لكولورادو ثلاث مرات بين 1975 و1987 وقد اعلن ترشيح نفسه رسميا في مؤتمر صحافي متلفز عقده في جامعة دنفر في ولاية كولورادو حيث يدير معهدا للدراسات السياسية.

واعلن لام الذي كان ديمقراطيا في السابق انه من الضروري القيام بحملة قوية من اجل اصلاح بلادنا وتجديدها.

يرافقها مبعوث رئاسي

اولبرايت تزور اليونان وقبرص وتركيا الأسبوع المقبل

الامم المتحدة: رويتر: تعتزم مادلين اولبرايت سفيرة الولايات المتحدة لدى الامم المتحدة زيارة اليونان وقبرص وتركيا الاسبوع المقبل. وقال مكتبها امس انه سيرافقها ريتشارد بيتي مبعوث الرئاسة الامريكية الخاص الى قبرص وانها تسافر بصفتها سفيرة في الامم المتحدة وعضوا في حكومة الرئيس كلينتون. وفي اثينا تجتمع اولبرايت مع مسئولي الحكومة اليونانية في 16 و17 من يوليو. وبالاضافة الى قبرص فانها تنوي ايضا مناقشة البوسنة ومسائل اقليمية اخرى.

وقال بيان انها ستذهب الى نيقوسيا في 17 من يوليو لبحث فعالية مهمة حفظ السلام التابعة للامم المتحدة في قبرص ومناقشة الفرص المحتملة لايجاد اتفاق شامل.

وبعد نيقوسيا تذهب اولبرايت الى انقرة في 18 و19 من يوليو لمقابلة مسئولين من الحكومة الجديدة لتركيا ومناقشة مسائل ثنائية وكذلك مشكلة قبرص والعراق.

الامبراطور اكيهيتو يستقبل الرئيس التونسي

طوكيو: ا ف ب

استقبل الامبراطور اكيهيتو الرئيس التونسي زين العابدين بن علي امس الاربعاء بعد حفل استقبال رسمي في حضور رئيس الوزراء الياباني ريتوتارو هاشيموتو. وقد وصل بن علي مساء امس الاول الى طوكيو في زيارة رسمية هي الاولى يقوم بها رئيس تونسي لليابان. واستقبل الامبراطور والامبراطورة ميشيكو الرئيس

الشيخ سعد الصباح

تتمة المنشور ص1

وصول سموه الى المطار يصحبه صاحب السمو الملكي الامير عبد الله بن عبد العزيز صافح كبار مودعيه من اصحاب السمو الملكي الامراء حيث صافح صاحب السمو الملكي الامير تركي الفيصل وصاحب السمو الامير فيصل بن عبد الله بن محمد آل سعود وكيل الحرس الوطني بالمنطقة الغربية وصاحب السمو الملكي الامير سعود بن فهد بن عبد العزيز واصحاب المعالي الوزراء وكبار المسئولين من مدنيين وعسكريين واعضاء السفارة الكويتية لدى المملكة.

ثم عزف السلامان الوطنيان للمملكة والكويت بعده استعرض حرس الشرف.

وعند سلم الطائرة صافح صاحب السمو الملكي الامير عبد الله بن عبد العزيز ولي العهد نائب رئيس مجلس الوزراء ورئيس الحرس الوطني اعضاء الوفد الرسمي المرافق لولي عهد الكويت فيما صافح ولي عهد الكويت صاحب السمو الملكي الامير سعود بن عبد المحسن بن عبد العزيز نائب امير منطقة مكة المكرمة ومعالي وزير الشئون البلدية والقروية الوزير المرافق الدكتور محمد الجار الله ومعالي رئيس المراسم الملكية محمد بن عبد الرحمن آل الشيخ وسفير دولة الكويت لدى المملكة الشيخ صباح خالد الصباح.

ثم صافح سمو ولي العهد اخاه سمو الشيخ سعد العبد الله الصباح متمنياله ولمرافقيه سفرا سعيدا.

وكان صاحب السمو الملكي الامير عبد الله بن عبد العزيز ولي العهد ونائب رئيس مجلس الوزراء ورئيس الحرس الوطني قد استقبل في مكتب سموه في الديوان الملكي بقصر السلام امس اخاه صاحب السمو الشيخ سعد العبد الله الصباح ولي العهد ورئيس مجلس الوزراء بدولة الكويت الشقيقة والوفد المرافق له.

وجرى خلال اللقاء تبادل الاحاديث الودية وبحث العلاقات الثنائية بين البلدين الشقيقين واستعراض اهم المستجدات على الساحة الخليجية والعربية والدولية.

وحضر الاستقبال صاحب السمو الملكي الامير سعود الفيصل وزير الخارجية وصاحب السمو الملكي الامير عبد العزيز بن فهد بن عبد العزيز المستشار في الديوان الملكي ومعالي وزير الدولة عضو مجلس الوزراء الدكتور عبد العزيز الخويطر ومعالي وزير الاعلام الدكتور فؤاد بن عبد السلام الفارسي ومعالي وزير الشئون البلدية والقروية الوزير المرافق الدكتور محمد الجار الله ومعالي وزير المالية والاقتصاد الوطني الدكتور ابراهيم العساف.

وكان صاحب السمو الشيخ سعد العبد الله الصباح ولي العهد ورئيس مجلس الوزراء بدولة الكويت الشقيقة قد أكد على عمق العلاقات بين المملكة والكويت وقال ان هذه العلاقات مميزة عبر التاريخ رفدها التعاون والتفاهم ووحدة الهدف ووحدة المصير.

وعن زيارته للمملكة قال انها تنطلق من حرص الدولتين الشقيقتين على ضرورة اللقاءات للتشاور وتبادل الرأي في جميع القضايا التي تهم امتنا العربية بصفة عامة ودول مجلس التعاون الخليجي بصفة خاصة.

جاء ذلك في المؤتمر الصحفي الذي عقده سموه بقصر الحمراء بجدة امس.

وقال: لقد سعدت بلقاء خادم الحرمين الشريفين الملك فهد بن عبد العزيز وانه والحمدلله بصحة طيبة واحسن حال وهو في تحسن مستمر.

وقد ناقشنا الكثير من القضايا التي تتعلق بمصلحة الامة العربية وخرجنا من هذا اللقاء ونحن ندعو لخادم الحرمين الشريفين بمزيد من الصحة والعافية.

وقد شكر سمو الشيخ سعد العبد الله الصباح والوفد المرافق له خادم الحرمين الشريفين الملك فهد بن عبد العزيز وصاحب السمو الملكي الامير عبد الله بن عبد العزيز ولي العهد ونائب رئيس مجلس الوزراء ورئيس الحرس الوطني وصاحب السمو الملكي الامير سلطان بن عبد العزيز النائب الثاني لرئيس مجلس الوزراء ووزير الدفاع والطيران والمفتش العام واصحاب السمو الملكي الأمراء والشعب السعودي لما لقيه من حفاوة وحسن استقبال وكرم ضيافة.

واوضح سموه بأن التفجير الذي حصل في الخبر وكذا التفجيرات في البحرين تفرض علينا مزيدا من الحذر واليقظة واننا نعمل جميعا كيد واحدة لافشال هذه الاعمال الشريرة التي تهدف الى تمزيق الأمة العربية.

سمو ولي العهد

تتمة المنشور ص1

سعود الفيصل وزير الخارجية وصاحب السمو الملكي الامير عبد العزيز بن فهد ابن عبد العزيز المستشار بالديوان الملكي ومعالي وزير المالية والاقتصاد الوطني الدكتور ابراهيم العساف وسفير المملكة لدى سوريا عبد المحسن البلاع.

وقد اختتمت اللجنة السعودية السورية المشتركة للتعاون الثنائي اعمال دورتها السادسة صباح امس في الرياض برئاسة صاحب السمو الملكي الامير سعود الفيصل وزير الخارجية رئيس الجانب السعودي ومعالي وزير الخارجية السوري فاروق الشرع رئيس الجانب السوري.

وقد القى صاحب السمو الملكي الامير سعود الفيصل كلمة في الجلسة الختامية قال فيها:

معالي الوزير اصحاب المعالي والسعادة الاخوة اعضاء الوفد نحن قد شارفنا على انهاء اجتماعنا لهذه الدورة وبالتالي لايسعني باسم زملائي اعضاء الوفد السعودي الا ان اتقدم بالشكر الجزيل والتقدير الكبير للجانب السوري لما بذل من جهود وللروح الاصيلة التي شكلت اجتماعنا هذا وبالتالي وصلنا الى قرارات والى تطوير للتعاون في جميع المجالات سواء السياسية او الاقتصادية بشكل يرضي طموحات قائدينا في نفس الوقت يهدف الى مصلحة شعبينا الشقيقين.

فباسمنا في الجانب السعودي جميعا اتقدم لكم معالي الوزير وللاخوة معالي الدكتور خالد المهايني ومعالي الدكتور محمد العمادي بالشكر الجزيل للاسهامات المثمرة التي توصلنا اليها في هذه الدورة.

وهذه اللجنة كانت وستبقى اداة فعالة في تطوير الروابط التي تجمع بين بلدينا وبين شعبينا الشقيقين.

شكرا لكم معالي الوزير مرة اخرى وتمنياتنا لكم بالتوفيق الدائم ولسوريا الشقيقة بالعزة والتطور.

ونتطلع بشوق الى اجتماعنا القادم ان شاء الله في دمشق العزيزة.

واصدرت اللجنة السعودية السورية المشتركة للتعاون الثنائي في ختام اجتماعاتها امس البيان الصحفي التالي:

انطلاقا من العلاقات الاخوية الوثيقة والروابط التاريخية العميقة بين المملكة العربية السعودية والجمهورية العربية السورية.

وتنفيذا لتوجيهات خادم الحرمين الشريفين الملك فهد بن عبد العزيز واخيه فخامة الرئيس حافظ الاسد وعملا بأحكام اتفاق انشاء اللجنة المشتركة للتعاون الثنائي بين البلدين الموقع في دمشق بتاريخ 21 رجب 1411هـ الموافق 5 فبراير شباط 1991 عقدت اللجنة المشتركة للتعاون الثنائي دورتها السادسة في مدينة الرياض يومي 23 – صفر 24 الموافق 9 – 10 يوليو – تموز 1996م.

وقد تراس الجانب السعودي صاحب السمو الملكي الامير سعود الفيصل وزير الخارجية وبمشاركة معالي الدكتور ابراهيم العساف وزير المالية والاقتصاد الوطني.

وتراس الجانب السوري معالي السيد فاروق الشرع وزير الخارجية وبمشاركة كل من معالي الدكتور محمد العمادي وزير الاقتصاد والتجارة الخارجية ومعالي الدكتور خالد المهايني وزير المالية.

كما شارك في الاجتماع كبار المسئولين من الوزارات والهيئات والمؤسسات الحكومية في البلدين الشقيقين وممثلون عن غرف التجارة والصناعة فيهما وعدد من رجال الاعمال.

ثم القى معالي وزير الخارجية السوري فاروق الشرع كلمة اعرب فيها باسمه وباسم اعضاء الوفد السوري عن الشكر والامتنان لسمو الامير سعود الفيصل ولاعضاء الجانب السعودي على كرم الضيافة.

وقال: لقد شعرنا اننا في بلد عزيز شقيق تربطنا معه صلات عميقة من القربى والتاريخ المشترك.

واثنى معاليه على ما تشهده المملكة العربية السعودية من تطور بارز بقيادة خادم الحرمين الشريفين الملك فهد بن عبد العزيز مؤكدا ان ذلك انجاز لكل العرب والمسلمين.

وقال معاليه: لذلك يحز في نفوسنا ان يلحق اي اذى وضرر بأمن هذه المملكة الشقيقة راجين من الله جل جلاله ان يبعد عن المملكة العربية السعودية الشقيقة اي مكروه.

ووصف معاليه المحادثات بين الجانبين بأنها ايجابية وجرت بروح اخوية.

وقال: لقد سادتها الصراحة التي تجمع ولا تفرق تبني ولا تخرب وتؤكد الحرص على مصلحة الشعبين الشقيقين وان هاتين الدولتين تشكلان ركنا اساسيا ودعامة قوية في العمل العربي المشترك.

واثنى معاليه على ما ابداه الجانب السعودي من حرص على استمرار هذا التعاون بين البلدين الشقيقين متمنيا للمملكة كل تقدم وازدهار ورفعة.

ورحب معالي الوزير فاروق الشرع باجتماع اللجنة القادم في دمشق.

وفي ختام الجلسة تم التوقيع على محضر اجتماعات الدورة السادسة للجنة السعودية السورية المشتركة للتعاون الثنائي.

استعرض الجانبان علاقات التعاون بينهما في كافة المجالات السياسية والاقتصادية والتجارية والاستثمارية والفنية والصناعية والزراعية والقوى العاملة والصحة وكذلك في المجال التعليمي والثقافي والعلمي والاعلامي ومجال الرياضة والشباب وابديا ارتياحهما للتطور الحاصل في هذه العلاقات.

وابدى الجانبان ارتياحهما للخطوات التي اتخذت لتطوير العلاقات الاقتصادية وزيادة التبادل التجاري بينهما واتفقا على عقد اجتماع للجنة الفنية لدراسة سبل تطوير وتحسين نفاذ صادرات المنتجات الوطنية بينهما والاتفاق على الخطوات الاضافية اللازمة لذلك.

وفي مجال التعاون الزراعي بارك الجانبان مذكرة التفاهم التي تم توقيعها بين وزيري الزراعة في كلا البلدين في الرياض بتاريخ 26 شوال 1416هـ وأكدا على دورها في دفع التعاون في هذا الاطار في مساره الايجابي.

وفي الجانب الثقافي والاعلامي والرياضة والشباب بارك الجانبان البرنامج التنفيذي الذي تم التوصل اليه لدفع هذا التعاون في مساره الايجابي للأعوام 96 – 97 – 1998م واكدا على اهميته لتعميق التواصل والاخاء بين شعبي البلدين.

وفي مجال النقل الجوي اتفق الجانبان على عقد اجتماع من الجهات المختصة لوضع القائمة النهائية للمعدات والانشطة المعفية من الرسوم الجمركية تنفيذا للاتفاقية العربية لاعفاء معدات ونشاط النقل الجوي التي صادق عليها البلدان.

عبر الجانبان عن ارتياحهما للنتائج التي اسفرت عنها القمة العربية التي عقدت مؤخرا في القاهرة خلال الفترة من 5 – 7 صفر 1417هـ الموافق 21 – 23 يونيو 1996م للمواقف المبدئية الثابتة التي اتخذها القادة العرب بالاجماع لتعزيز التضامن العربي استجابة لامال وتطلعات الامة العربية وبما يخدم مصالحها واستعادة حقوقها المغتصبة.

اكد الجانبان موقفهما الثابت والمبدئي ازاء متطلبات السلام وضرورة الالتزام بالاسس التي قامت عليها مسيرة السلام في مؤتمر مدريد والمستندة الى قرارات الشرعية الدولية بما فيها قرارات مجلس الامن (242) و(338) و(425) ومبدأ الارض مقابل السلام وبما يضمن انسحاب اسرائيل التام من الجولان الى خط الرابع من حزيران – يونيو 1967م والانسحاب الاسرائيلي الكامل وغير المشروط من جنوب لبنان وبقاعه الغربي الى الحدود المعترف بها دوليا وكذلك انسحاب اسرائيل الكامل من كافة الاراضي الفلسطينية المحتلة بما فيها القدس العربية وضمان الحقوق الوطنية المشروعة للشعب الفلسطيني.

قدر الجانب السعودي عاليا موقف سورية في التمسك باسس عملية السلام وفي مواجهة العقبات التي تضعها اسرائيل والافتراءات التي تروجها الحكومة الاسرائيلية للتهرب من عملية السلام واكد دعمه الثابت لمطالب سورية العادلة وتضامنه التام معها في مساعيها لاستعادة اراضيها المحتلة وفق قرارات الشرعية الدولية.

واشاد الجانبان بالاجماع الدولي الشامل المساند للموقف العربي تجاه مسيرة السلام في الشرق الاوسط والذي تضمنته البيانات الصادرة عن قمة فلورنسا للاتحاد الاوروبي وقمة الدول الصناعية السبع المنعقدة في ليون وكذلك البيانات التي سبق صدورها عن مؤتمر القمة الاسلامي المنعقد في الدار البيضاء ومؤتمر قمة مجموعة عدم الانحياز المنعقد في قرطاجنة يؤكدان ان مواصلة عملية السلام واستئناف المفاوضات يتطلب حكما الالتزام بالاسس والقواعد التي قامت عليها عملية السلام ولا سيما قرارات مجلس الامن (242) و(338) و(425) ومبدأ الارض مقابل السلام والتأكيدات المقدمة الى الاطراف.

ومن اجل انجاح عملية السلام جدد الجانبان الدعوة التي وجهها مؤتمر القمة العربي الى راعيي عملية السلام والاتحاد الاوروبي والصين واليابان ودول مجموعة عدم الانحياز والدول الاخرى المعنية والامم المتحدة والمنظمات والمؤسسات الدولية الى العمل على ضمان عدم اخلال اسرائيل بأسس عملية السلام ووفائها بالتعهدات والاتفاقات التي تم التوصل اليها.

وفي الوقت الذي يؤكد فيه الجانبان تعاطفهما مع الشعب العراقي في محنته الحالية فانهما يرحبان بتوصل الامم المتحدة والحكومة العراقية الى مذكرة تفاهم تسمح بتنفيذ قرار مجلس الامن رقم 986 لعام 1994م الذي يعالج توفير الاحتياجات الانسانية والدولية للشعب العراقي كخطوة ايجابية نحو تخفيف معاناته التي تتحمل الحكومة العراقية المسئولية الكاملة تجاهها ويؤكدان حرصهما التام على وحدة الاراضي العراقية ويعربان عن معارضتهما لاية سياسات او اجراءات تستهدف تهديد سيادة العراق ووحدة وسلامة اراضيه ويؤكدان اصرارهما على مطالبة العراق بتنفيذ كافة القرارات الدولية ذات الصلة والوفاء بالتزاماته والافراج عن الاسرى والمحتجزين من الكويتيين وغيرهم.

جدد الجانبان الاعراب عن تضامنهما مع دولة البحرين الشقيقة وتأييدهما الكامل للاجراءات التي تتخذها لتثبيت امنها واستقرارها معبرين عن رفضهما الشديد لاي تدخل في الشئون الداخلية لدولة البحرين ومؤكدين وقوفهما الى جانبها ضد اية محاولات تهديد من اي طرف كان.

وانطلاقا من دعوة مؤتمر القمة العربي ايران الى احترام سيادة دولة البحرين في اطار من الاحترام المتبادل وعلاقات حسن الجوار اعرب الجانب السعودي عن تقديره للجهود التي تبذلها سورية والتي اسفرت عن وقف الحملات الاعلامية كخطوة اولى نحو تنقية اجواء العلاقات البحرينية – الايرانية على اسس التفاهم وحسن الجوار وبما يساهم في دعم امن واستقرار دولة البحرين الشقيقة وامن واستقرار دول المنطقة.

جدد الجانبان ادانتهما الشديدة لاعمال الارهاب التي تتعرض لها بعض الدول العربية باعتبارها دخيلة على القيم الاسلامية والشيم العربية واكدا عزم حكومتيهما على الوقوف بحزم ضد هذه الاعمال وتنسيق الجهود من اجل ضمان مثول مرتكبي هذه الاعمال امام العدالة. اكد الجانب السوري التعبير مجددا عن ادانته واستنكاره الشديدين للعمل الارهابي الذي تعرضت له المملكة مؤخرا ورفضه القاطع لكل ما من شأنه الحاق الاذى والضرر بامن واستقرار المملكة العربية السعودية وشعبها الشقيق مؤكدا تضامنه التام مع المملكة العربية السعودية ملكا وحكومة وشعبا.

اعرب الجانب السوري عن شكره وتقديره للاستقبال والحفاوة وكرم الضيافة التي قوبل بها منذ وصوله لبلده الثاني المملكة العربية السعودية.

اتفق الجانبان على عقد اجتماع الدورة التالية للجنة المشتركة للتعاون الثنائي في مدينة دمشق خلال النصف الاول من عام 1418هـ الموافق لعام 1997م على ان يتم تحديد الموعد عبر القنوات الدبلوماسية.

صدر في الرياض يوم الاربعاء 24 صفر 1417هـ الموافق 10 يوليو تموز 1996م.

هذا وقد غادر معالي وزير الخارجية السوري فاروق الشرع والوفد المرافق له جدة مساء امس بعد ان رأس وفد بلاده في اجتماعات اللجنة السعودية السورية المشتركة للتعاون الثنائي التي اختتمت اعمالها أمس.

وكان في وداعه في مطار الملك عبدالعزيز الدولي صاحب السمو الملكي الامير سعود الفيصل وزير الخارجية ومعالي وزير الدولة وعضو مجلس الوزراء الدكتور عبدالعزيز الخويطر ومندوب عن المراسم الملكية وعدد من المسئولين.

تتمات - تتمات

الامير سلطان :

تتمة المنشور ص1

لعمل اللجان رغم ما قامت به المملكة من جهود فان هذا بدون شك لايتمشى مع رغبتنا وما نسعى اليه للتوصل الى الحل المنشود المرضي للطرفين.

ولذلك فاننا دعونا لعقد اجتماع اللجنة العليا السعودية اليمنية لدفع اعمال اللجان وتذليل اي عقبات تواجه اعمالها.

أقوال نتنياهو

تتمة المنشور ص1

بشأن الموقف الفلسطيني من القدس.

وان الرئيس عرفات يشعر الآن بأن عليه ان يؤكد حق الفلسطينين في القدس المدينة والعاصمة للدولة الفلسطينية الآتية.

وفي واشنطن اعلن المتحدث باسم الخارجية الامريكية نيكولاس بيرنز امس الاربعاء ان الولايات المتحدة مستمرة في تأييد مبدأ «الأرض مقابل السلام» باعتباره اساساً لمفاوضات السلام في الشرق الاوسط.

واضاف بيرنز ان «السياسة الامريكية قائمة على اقتراح الارض مقابل السلام وهذا ما رددناه مراراً».

ويأتي هذا التوضيح فيما يقوم رئيس الوزراء الاسرائيلي بنيامين نتانياهو بزيارة للولايات المتحدة اعرب خلالها عن معارضته تقديم تنازلات فيما يتعلق بالارض.

وقال بيرنز ان الولايات المتحدة «ستستمر فعالة جداً على الصعيد الدبلوماسي» في عملية السلام في الشرق الاوسط.

وذكر بأن وزير الخارجية وارن كريستوفر سيتوجه الى المنطقة في وقت لم يحدد بعد.

وأوضح «ان ذلك رهن بالتطورات».

وتابع بيرنز «انه لامر جوهري ان تلتزم اسرائيل والفلسطينيون بالتعهدات» الواردة في اتفاقات الحكم الذاتي.

واعلن المتحدث ان «على اسرائيل ان تفي بتعهداتها وان على العرب ان يفوا بتعهداتهم ويجب الا يغلق احد في الوقت الحاضر باب المناقشات او المفاوضات».

واكد ان الرئيس الامريكي بيل كلينتون ورئيس الوزراء الاسرائيلي بنيامين نتانياهو اتفقا يوم الثلاثاء خلال محادثاتهما على متابعة الجهود السلمية خصوصاً مع سوريا ولبنان للتوصل الى «سلام شامل بين العرب والاسرائيليين» واتفقا ايضاً الى «التخفيف» من آثار اغلاق الحدود بين اسرائيل والضفة الغربية وغزة.

واعرب مسؤولون رفيعو المستوى في المعارضة الاسرائيلية امس الاربعاء عن تشاؤمهم بمستقبل عملية السلام في الشرق الاوسط بعد اللقاء بين الرئيس الامريكي بيل كلينتون ورئيس الوزراء الاسرائيلي بنيامين نتانياهو في واشنطن امس الاول.

تأكيد مصري

تتمة المنشور ص1

الاربعاء. واكد التلفزيون ان زيارة مبارك «تأتي تلبية للدعوة التي وجهها اليه الرئيس التركي سليمان ديميريل خلال زيارته الاخيرة لمصر في اذار – مارس الماضي وتأتي في اعقاب القمة العربية الاخيرة في القاهرة، التي دعت الحكومة التركية الى اعادة النظر بالاتفاقية العسكرية التي ابرمتها مع اسرائيل والتي تسمح للطائرات الاسرائيلية باستخدام القواعد الجوية والمجال الجوي لتركيا».

وكان القادة العرب اعربوا في ختام القمة العربية، التي استضافتها القاهرة في 22 و23 حزيران – يونيو عن قلقهم ازاء الاتفاق التركي الاسرائيلي ودعوا تركيا الى اعادة النظر فيه. واثار الاتفاق استياء دول عربية واقليمية عدة ولا سيما سوريا التي اعتبرته تهديدا مباشرا لأمنها.

وكان مصدر مطلع اعلن في انقرة امس الاول ان زيارة مبارك ستستمر يوما واحدا وسيبحث خلالها مع ديميريل العلاقات الثنائية ومسائل دولية تهم البلدين.

ورأى المصدر ان الجانب المصري قد يثير خلال هذه المحادثات مسالة الاتفاق التركي – الاسرائيلي.

مبروك
اجمل التهاني نزفها إلى اختي السيدة وذلك بمناسبة الخطوبة ..
متمنياً لها حياة سعيدة إن شاء الله مع خالص التبريكات
أخوك: خالد حسين حجازي وزوجته