رئيس البعثة:
بدر آل سعـــود
مكة المكرمة :
هاتـف : ٥٧٣٤٠٣٦
فاكس : ٥٧٣٤٠٧٩

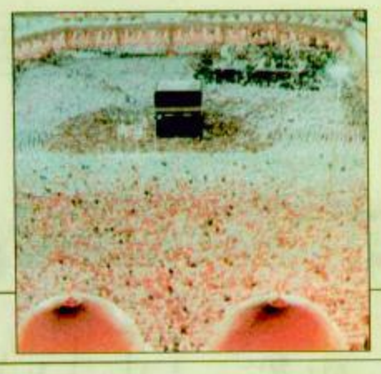

الركـــن الخامس

ملحق يومي شامل تصدره «الجزيرة» لتغطية موسم الحج للعام ١٤١٩هـ

السبت ١٠ من ذي الحجة ١٤١٩هـ ٢٧ من مارس «آذار» ١٩٩٩ م .العدد ٩٦٧٦

بعثة الجزيرة :
صلاح مخارش
حسن بهكلي
نايف البشري
احمد العمري
عبيدالله الحازمي
أحمد الحربي
مصورون :
أحمد قيزان
محمد عمر

نائب مفتي عام المملكة: يومان عظيمان اجتمعا أمس

تصعيد الحجاج في زمـــن قياسي واليـــوم استكمال المناسك

الأمير ماجد بن عبدالعزيز لـ«الجزيرة»: ضيوف الرحمن ينعمون بالأمـــان وخطط التصعيد ناجحة

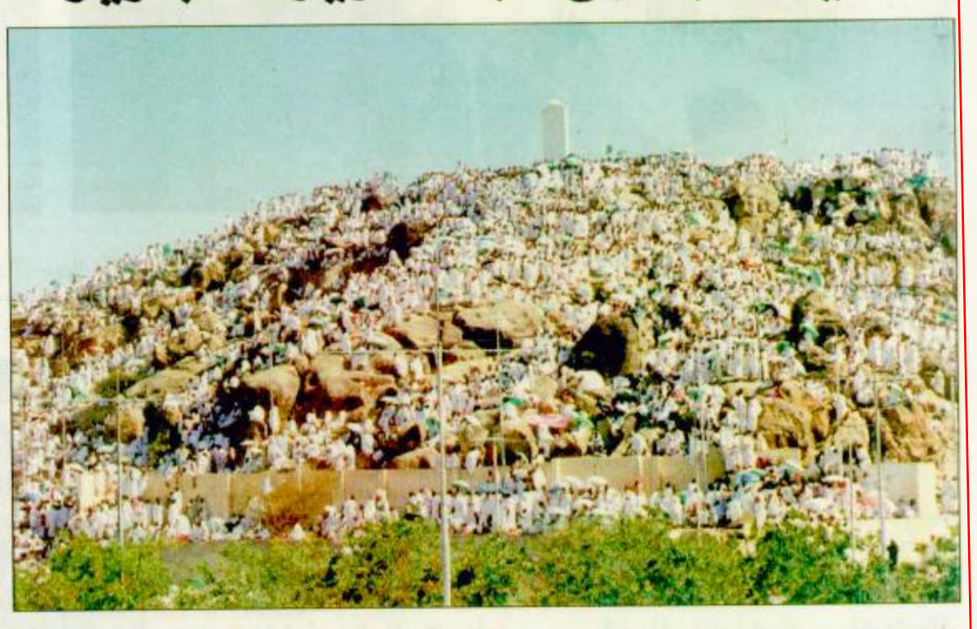

□ صعود الحجاج الى عرفة امس□

اكد صاحب السمو الملكي الأمير ماجد بن عبدالعزيز أمير منطقة مكة المكرمة ورئيس لجنة الحج المركزية نجاح خطة تصعيد حجاج بيت الله الحرام لصعيد عرفات. فيما اعلن معالي مدير الأمن العام الفريق أول ركن احمد بن محمد بلال ان صعود حجاج بيت الله الحرام الى صعيد عرفات المبارك تم في الساعة العاشرة والنصف صباحا رغم كثافة الاعداد وسرعة التحرك فيما قام ضيوف الرحمن بالمبيت الليلة الماضية بمزدلفة ثم بدأوا مع تباشير فجر اليوم يوم عيد الاضحى المبارك واول ايام التشريق برمي جمرة العقبة الكبرى ثم استكمال مناسكهم.

فقد ادى حجاج بيت الله الحرام صلاتي الظهر والعصر جمعا وقصرا في مسجد نمرة بعرفات اقتداء بسنة النبي المصطفى صلى الله عليه وسلم بعد ان انتظم عقدهم وادى الصلاة مع جموع ضيوف الرحمن صاحب السمو الملكي الأمير عبدالله بن عبدالعزيز ولي العهد ونائب رئيس مجلس الوزراء ورئيس الحرس الوطني وصاحب السمو الملكي الأمير ماجد بن عبدالعزيز أمير منطقة مكة المكرمة ورئيس لجنة الحج المركزية.

وامتلأ صعيد عرفات الطاهر ومسجد نمرة وساحاته بجموع الحجاج الذين يناهز عددهم مليوني حاج.

وأم المصلين فضيلة الشيخ عبدالعزيز بن عبدالله آل الشيخ نائب مفتي عام المملكة وعضو هيئة كبار العلماء والقى خطبة شكر فيها المولى عزوجل على نعمه التي لا تعد ولا تحصى واثنى فيها على ما افاء به من نعم على المسلمين ومنها هذا الاجتماع العظيم على صعيد عرفات المبارك.

وحث فضيلته المسلمين على تقوى الله وتوحيده لنيل السعادة في الدنيا والآخرة فهي وصية الله للأولين والآخرين.

وتحدث عن الأمن والسعادة في الحياة مؤكدا انه لا يمكن نيلهما إلا بتقوى الله وتحكيم شرعه.

واشار الى ان المتبع لهدي الله هو من امن بالقران حقا فحكمه وتحاكم اليه وتأدب بآدابه وتخلق بأخلاقه واتخذه خلقا ومنهجا يسير به في حياته.

وتناول الشيخ عبدالعزيز آل الشيخ في خطبته ما وهبه الله لعبادة من عقل يميزون به بين الحق والباطل محذرا من المخدرات وما فيها من ضرر عظيم ومن الافكار الهدامة والآراء المضللة والالحادية.

وناشد وسائل الاعلام في الدول الاسلامية خاصة ان يتقوا الله في انفسهم وان يحذروا من نشر او اذاعة ما يتناقض مع شريعة الاسلام وبما حرمه الشرع ليكون اعلاما هادفا.

وبين ان طاعة ولاة الأمر في غير معصية الله فيه الخير الكثير.

وتحدث الشيخ عبدالعزيز آل الشيخ عن فريضة الحج التي اوجبها الله على المسلم مرة واحدة مبينا صفة حج الرسول صلى الله عليه وسلم التي بين للناس فيها مناسك الحج بافعاله واقواله.

واشار الى اجتماع يومين عظيمين في هذه الحجة هما يوما الجمعة وعرفة وفي كل يوم منهما ساعة مستجابة الدعاء وقد وقف الرسول صلى الله عليه وسلم في عرفة يوم الجمعة وهو اليوم الذي اكمل الله فيه الدين واتم فيه نعمته ورضي لنا الاسلام دينا.

وتطرق الى الأمن والرخاء والاستقرار الذي منحه الله لهذا البلد مشيرا الى ان ذلك جاء نتيجة لتطبيق شريعة الله وتنفيذ حدوده داعيا المسلمين الى التمسك بالدين والمحافظة على الصلوات والصوم والحج والزكاة وعلى صلة الرحم والتعاون على البر والتقوى.

ودعا فضيلته في ختام خطبته الله سبحانه وتعالى ان يجمع كلمة المسلمين على طاعته وان يحفظ خادم الحرمين الشريفين وسمو ولي عهده وسمو النائب الثاني ويوفقهم لطاعته ويصلح قلوبهم واعمالهم.

وتحدث فضيلته عن الأوضاع التي يشهدها العالم مؤكدا ان الأمة الاسلامية احوج ما تكون الى التعاون والتعاضد والتناصح بما يحفظ ويصلح لها دينها ودنياها واخرتها.

وتناول فضيلة الشيخ عبدالعزيز آل الشيخ في خطبته الأمن الغذائي في الاسلام موضحا ان الرزق مقسوم في هذه الحياة وان الله تعالى متكفل بأرزاق العباد كما جاء الاسلام ليحقق الأمن الأخروي للمسلمين مشيرا الى ان الأمة الاسلامية خير امة اخرجت للناس.

واشار فضيلته الى ان اعداء الأمة عرفوا ان عزها ومجدها لم يكن إلا بالاسلام ولذلك يسعون الى صد المسلمين عن دينهم موضحا ان الأمة مستهدفة في امنها ودينها واقتصادها.

وحث المسلمين على التعاون والتآزر وعلى ان يكونوا يدا واحدة يشد بعضهم أزر بعض مؤكدا ان ذلك لن يتحقق إلا بتطبيق شرع الله.

مدير الأمن العام: لم تقع أية حوادث تذكر خلال التصعيد

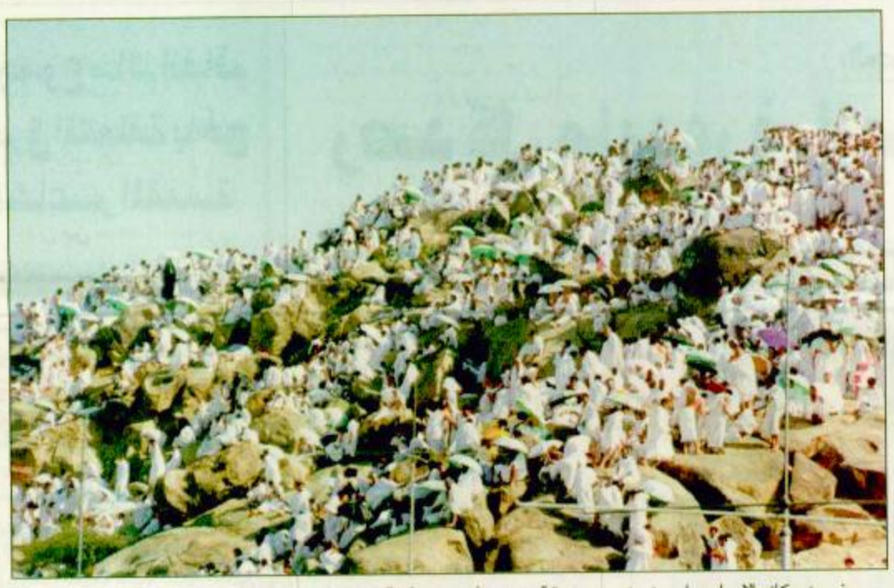

وحذر من مكائد الاعداء وما يستبونه للاسلام من أخطاء هو منها براء لأنه دين رحمة واحسان وليس دين ارهاب وظلم وجور وان ما ينسب اليه في بعض الاحيان من مثل هذه الامور هو براء منها وان كانت على ايدي بعض من ينتسبون الى الاسلام من ضعاف النفوس.

ودعا فضيلته الحجاج وقد وقفوا على صعيد عرفات الى شكر الله على نعمته وفضله ان هيأ لهم الوصول الى عرفة وجمعهم على هذه البقعة المباركة وقد وجدوا بيت الله امنا مطمئنا يقوم على خدمته رجال مخلصون بذلوا الجهد والمال في سبيل راحة الحجيج.

الأمير ماجد :

عملية التصعيد تمت بزمن قياسي

وقد أكد اكد صاحب السمو الملكي الأمير ماجد بن عبدالعزيز امير منطقة مكة المكرمة ورئيس لجنة الحج المركزية نجاح خطة تصعيد حجاج بيت الله الحرام لصعيد عرفات بفضل من الله العلي القدير ثم بالتوجيهات السامية والمتابعة الشخصية من خادم الحرمين الشريفين الملك فهد بن عبدالعزيز وسمو ولي عهده الأمين وسمو النائب الثاني حفظهم الله.

وقال سموه في تصريح لـ«الجزيرة» ان عملية تصعيد الحجاج الى مشعر عرفات تمت ولله الحمد في زمن قياسي واكتمل وصول قوافل الحجيج الى عرفات في أسرع وقت وفي مدة وجيزة بكل يسر وسهولة ولم يحدث بفضل من الله وتوفيقه أي حوادث تذكر.

وقال سموه ان ضيوف الرحمن ينعمون بالأمن والأمان والراحة والاستقرار وسط خدمات متميزة ومتكاملة وفرتها لهم كافة القطاعات والأجهزة المعنية بشؤون الحج والحجاج بتوجيه من خادم الحرمين الشريفين وسمو ولي عهده الأمين حفظهما الله حيث انتظم عقدهم على صعيد عرفات بعد منظومة دقيقة سارت عليها قوافلهم على شبكة من الطرق المهيأة لهم وسط انتشار جميع ابناء هذه الديار المباركة الذين جندوا لخدمتهم وراحتهم وتوفير الأمن والسلامة لهم.

وافاد سموه ان الحالة الأمنية بين ضيوف الرحمن مستتبة ولم يتلق أي بلاغات عن وقوع أي حالة ولله الحمد وذلك بفضل من المولى عزوجل ثم بما وفرته حكومتنا الرشيدة من حرص على الأمن.

وسأل سموه الله عز وجل ان يتقبل من حجاج بيت الله العتيق حجهم وان يعينهم على اداء مناسكهم وان يجعل حجهم مبرورا وسعيهم مشكورا وذنبهم مغفورا.

ورفع سمو امير منطقة مكة المكرمة أسمى آيات التهاني والتبريكات لخادم الحرمين الشريفين وسمو ولي عهده الأمين وسمو النائب الثاني ولحكومة وشعب المملكة والأمة الاسلامية والعربية بمناسبة عيد الأضحى المبارك.

متوجها الى العلي القدير ان يعيده على الجميع وهذه البلاد الطاهرة وسائر البلدان الاسلامية وهم ينعمون بوافر من الأمن والأمان والرخاء والازدهار.

مدير الأمن العام:

تصعيد الحجاج في زمن قياسي

وصرح معالي الفريق أول ركن احمد بن محمد بلال مدير الأمن العام قائلا: تم بحمد الله وفضله صعود جميع حجاج بيت الله الحرام الى صعيد عرفات المباركة في تمام الساعة العاشرة والنصف صباحا ورغم كثافة اعدادهم وسرعة تحركهم إلا ان رجال المرور استطاعوا بجهود مخلصة ان يسيروا أمور حركتهم على كافة المحاور المتجهة من مكة ومنى المباركة الى عرفات وكان ادائهم في هذه المرحلة يعد نموذجا حيث انسابت حركة الحجيج في يسر ومرونة على جميع المحاور ولم تحدث اي اختناقات للحركة. كما لم تقع حوادث تستحق الذكر وقد اسفر تنفيذ الخطة في هذه المرحلة عن نجاح كبير ظهر في احساس كافة الحجاج بالراحة والأمان.

وقد قام رجال المرور بتنفيذ كافة تفصيلات الخطة من حيث تنظيم حركة حافلات نقل الركاب والتي تم تدريب سائقيها من قبل على كيفية الدخول الى مواقع اسكان الحجاج في منى وفي مكة المكرمة تنقلهم الى مواقع تواجدهم في منطقة عرفات كما شهدت مواقف حجز السيارات الصغيرة على مداخل مكة المكرمة اعداد كبيرة من السيارات استوعبتها جميعا ومن ثم اتجه اصحابها وركابها الى مقصدهم في عرفات وقد اسهم رجال الأمن في تأمين حركة الحجيج وتنقلاتهم رغم ما حفلت به الطرق المؤدية الى عرفات من كثافة للمشاة عالية حيث قدمت الكثير من المساعدات لجموع الحجيج على كافة الطرق كذلك اسهمت طائرات المتابعة الجوية في تسهيل حركة الجميع وتم من خلالها تصوير هذه الحركة في مناطق المشاعر المقدسة والطرق المؤدية منها واليها للتأكد من انتظام الحركة وانسيابها وفي نفس الوقت تابعت قيادات قوات أمن الحج اداء جميع رجال الأمن وحثهم على تقديم افضل ما عندهم كما اننا كنا على اتصال دائم بسيدي صاحب السمو الملكي الأمير نايف بن عبدالعزيز وزير الداخلية ورئيس لجنة الحج العليا وصاحب السمو الملكي الأمير ماجد بن عبدالعزيز أمير منطقة مكة المكرمة ونائب رئيس لجنة الحج العليا ورئيس لجنة الحج المركزية وصاحب السمو الملكي الأمير احمد بن عبدالعزيز نائب وزير الداخلية وصاحب السمو الملكي الأمير سعود بن عبدالمحسن نائب امير منطقة مكة المكرمة لتمرير المعلومات اليهم وتلقي توجيهاتهم بصفة مستمرة.

ثم اختتم معاليه تصريحه قائلا استطيع ان اقرر ان جميع الحجاج بخير وانهم امضوا فترة وجودهم في مكة المكرمة وفي منى المباركة في أحسن حال وتم بحمد الله صعودهم الى عرفات بكل اليسر والسهولة. ويباشر رجال الأمن دورهم في تسهيل مهمتهم وتهيئة جميع الظروف لتسهيل حركتهم وتوفير كل الأمن والأمان لمسيرتهم المباركة ليستمروا في اداء باقي المناسك في مناخ امن هادىء مطمئن.

داعين المولى القدير ان يوفق الجميع وان يتقبل من حجاج بيت الله الحرام جميع مناسكهم.

والله من وراء القصد.

في العـــدد الجديد

المجلة العربية

الشيخ عبدالله بن خميس في حوار المكاشفة:
لست معرضاً عن الشعر الفصيح، ومازلت متحمساً للحامي تعرضت للنقد اللاذع، وبعض معاركي الأدبية نسيتها لا أعتقد أن هناك موضعاً بالجزيرة لم تطأه قدماي استفدت من النساء في دراساتي ولادتي جاءت تفسيراً لرؤيا إحدى جاراتنا! اسألوا المعلمي عن «شاعر الجزيرة»

د. القصيبي وأشجاع عبدالله الناصر

الشيخ صالح بن حميد سلوكه المرئي وفكره المكتوب

الأديب عبدالعال الجمامصي: أغلب نقادنا يعيشون عالة على نظريات الغرب!

د. رافدة الحريري: لو كنت رئيسة تحرير لألغيت هذه الصفحات الزواج يصعّد الإبداع

د. جواهر آل الشيخ تكتب عن: نادي المتقاعدين

مكة في ميون الرحالة العرب

الأستاذ محمد الحمدان: صرفت النظر عن [الجنس اللطيف]

هدية العدد : كتيّب: أرقامنا العربية الأصيلة

المجلة العربية .. طبق حافل بالآداب والعلوم والمعرفة
العدد الجديد [ذو الحجة] في الأسواق والمكتبات
الرياض - ص ب ٥٩٧٣ - الرمز البريدي ١١٤٣٣
هاتف : سنترال ٤٧٧٨٩٩٠ - التحرير ٤٧٧٩٧٩٢
عنوان «المجلة العربية» على الإنترنت: WWW. Arabic magazine. com.
لمراسلة «المجلة العربية» على الإنترنت: info @ arabic magazine. com.

سماحة ابن باز

يجـــوز رمـــي الجمرات ليلا

□ مكة المكرمة - واس:

سئل سماحة الشيخ عبدالعزيز بن عبدالله بن باز مفتي عام المملكة ورئيس هيئة كبار العلماء وادارة البحوث العلمية والافتاء عن جواز رمي الجمرات الثلاث في أيام التشريق ليلا لمن ليس له عذر وهل يجوز لمن دفع مع النساء والضعفة ليلة النحر بعد منتصف الليل من مزدلفة ان يرمي جمرة العقبة ام لا؟.

وقال سماحته: «يجوز الرمي بعد الغروب على الصحيح لكن السنة ان يرمي بعد الزوال قبل الغروب هذا هو الافضل اذا تيسر واذا لم يتيسر فله الرمي بعد الغروب على الصحيح».

واضاف سماحته قائلا: «ومن دفع مع الضعفة والنساء فحكمه حكم من دفع معهم من الاقوياء من محارم ومن سائقين ومن غيرهم من الأقوياء فحكمه حكمهم يجزئه ان يرمي في آخر الليل مع النساء».

□□□

إقبال كبير على تغطيات «الجزيرة» لموسم الحج

لاقت تغطيات «الجزيرة» المميزة في ملحقها اليومي عن موسم الحج الجاري اهتماما كبيرا من ضيوف الرحمن في المشاعر المقدسة عبر النشرات اليومية الدقيقة والمتواصلة.

والصورة لاقبال ضيوف الرحمن على اقتناء «الجزيرة».

تنفيذاً لتوجيهات خادم الحرمين

تصعيد ٣٥٠ حاجاً منوماً لعرفات أمس

تنفيذا لتوجيهات خادم الحرمين الشريفين الملك فهد بن عبد العزيز حفظه الله قامت وزارة الصحة بتصعيد قافلة المرضى المنومين بالقطاعات الصحية بمكة المكرمة من حجاج بيت الله الحرام الى صعيد عرفات لتمكينهم من اداء فريضة الحج حيث وفرت لهم العديد من الحافلات وسيارات الاسعاف المجهزة باحدث الوسائل والاجهزة الطبية والعلاجية والمدعمة بفريق متكامل من الاطباء والمرضين والفنيين والمرشدين الدينيين لتوفير الرعاية الصحية لهم اثناء رحلتهم من مكة المكرمة الى صعيد عرفات وبالعكس واوضح معالي وزير الصحة الدكتور اسامة بن عبدالمجيد شبكشي انه تم تصعيد اكثر من ثلاثمائة وخمسين حاجا وحاجة من المنومين من مستشفيات العاصمة المقدسة وهي مستشفيات الملك عبدالعزيز والملك فيصل واجياد العام وحراء العام والنور التخصصي واكد معاليه انه تم وضع خطة متكاملة لتصعيد هذه القافلة وتمكين هؤلاء المرضى من ضيوف الرحمن من اداء حجهم تحت رعاية صحية متكاملة باشراف عدد من الاطباء المتخصصين وهيئة تمريضية وفنية وادارية الى جانب المرشدين الدينيين المرافقين لهم لتوجيههم وارشادهم لاداء فريضة الحج بالطريقة الشرعية الصحيحة وقال معاليه في تصريح لوكالة الانباء السعودية ان هذا النهج يأتي استمرارا للنهج القويم الذي اتخذه مؤسس هذا الكيان العريق الملك عبدالعزيز طيب الله ثراه الذي امر يرحمه الله بتجهيز عدد من الاسعافات لنقل الحجاج المرضى من مستشفيات بمكة المكرمة الى عرفات لتمكينهم من اداء الركن الخامس من اركان الاسلام وذلك في عام ١٣٥٢هـ وسار من بعده ابناؤه البررة على نهجه حتى عهد خادم الحرمين الشريفين الملك فهد بن عبدالعزيز - ايده الله - الذي لايألوا جهدا في سبيل تمكين كل قاصد لهذه البلاد المباركة من اداء عبادته ومناسكه في مزيد من الامن والامان والراحة والاستقرار والرعاية الشاملة والمتكاملة.

مشيرا معاليه الى ان وزارة الصحة حرصت من هذا النهج الثابت على تجهيز قافلة متكاملة من سيارات الاسعاف والحافلات المميزة بالرعاية الصحية الشاملة والمواد الغذائية لنقل الحجاج الى مشعر عرفات في كل عام.

الكشافة ترشد ١٠ آلاف حاج ضلوا طريقهم

قامت فرقة الكشافة العربية السعودية بارشاد ما يقرب من عشرة آلاف حاج، ضلوا طريقهم، في التنقل بين المشاعر المقدسة. وقال مساعد قائد عام المعسكرات الكشفية بجاد بن عواض الصقق: لقد تواجد اكثر من ١٣٠٠ كشاف وجوال في مراكز ارشاد التائهين، والتي بلغت سبع مراكز منتشرة في منى وعرفات، ليقوموا بعملية الارشاد، كما عملوا في مساعدة المرضى ونقلهم الى المشافي العامة.

واشار الصقق الى ان هذا العام قد شهد تنظيما جديدا تمثل في وضع لافتات بلغات مختلفة على مخيمات الحجيج، ليسهل عليهم معرفة مخيماتهم في ظل تنوع اللغات واختلاف الجنسيات التي تشهدها هذه الشعيرة المباركة. تجدر الاشارة الى انه قد انتهت مساء امس الجمعة ٩/١٢ اعمال فرق الكشافة والجوالة المشاركين في عملية ارشاد التائهين في منطقة عرفات، مع بقاء مجموعة منهم ليواصلوا عملية الارشاد. وقد تكللت هذه الجهود بالنجاح ولله الحمد. وبلغ عدد الأطفال التائهين، الذين استقبلتهم مراكز الارشاد المتخصصة بالأطفال في عرفات امس ما يقرب من مائة وخمسين طفلا تتراوح أعمارهم بين عام واحد الى ثلاثة عشر عاما.