فيليب هولزمان
١٣٠ عاماً مقاولات
في ٧٢ دولة

الجزيرة
صحيفة يومية تصدر عن مؤسسة الجزيرة للصحافة والطباعة والنشر
١ ريال
٢٤ صفحة

البابطين
تجارة . صناعة . مقاولات
SPEED QUEEN
سبيد كوين

بسم الله الرحمن الرحيم ـ السنة الثامنة عشرة ـ العدد ٣٠٦١ الخميس ٢٥ صفر ١٤٠١ هـ ـ الموافق ١ يناير ١٩٨١م
AL - JAZEERAH DAILY NEWSPAPER No. 3061 / year 18th / 1 — 1 — 1981

في ختام جولته التفقدية لمنطقتي القصيم وحائل..

جلالة الأب يصل الرياض اليوم

الفهد: تكاليف مشاريع المنطقة التي يجري تنفيذها ٩٠٦٣ مليون ريال

عبدالله: جلالته سيواصل زياراته التفقدية.. حرصاً منه على الإلتقاء بأبناء شعبه

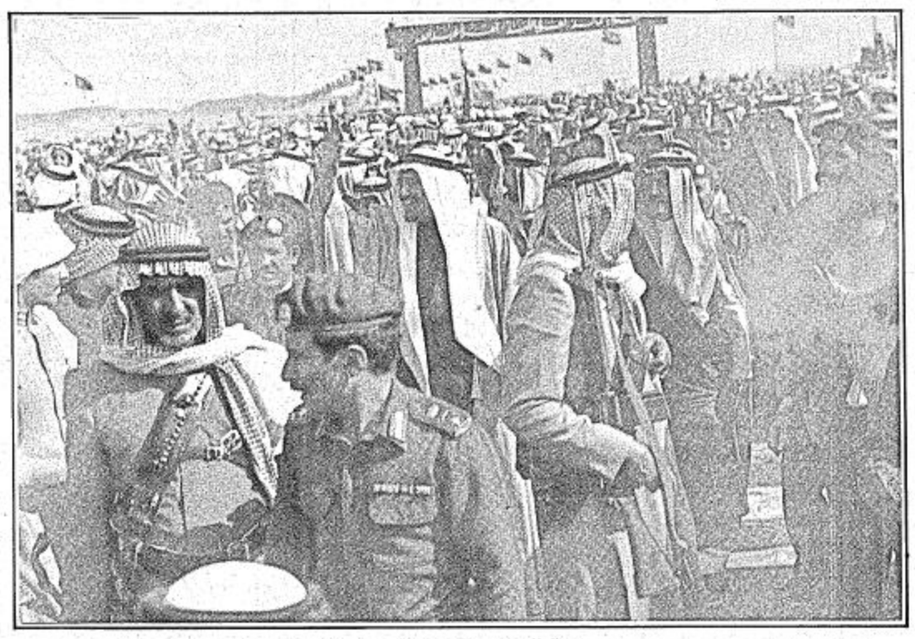

□ القائد يحيي المواطنين امس في حائل □

حائل ـ بعثة (الجزيرة) ـ وواس ـ

يصل جلالة الاب القائد الملك خالد بن عبد العزيز الى الرياض قادما من حائل في ختام جولة جلالته التفقدية لمنطقتي القصيم وحائل.. بهدف الاطلاع على احوال المواطنين وتفقد احوالهم ومناقشة احتياجاتهم ومتطلباتهم هناك..

وقد اعرب جلالته عن سعادته الغامرة بلقاء اهالي منطقة حائل.. كما عبر سمو ولي العهد الامين عن فرحته وغبطته بهذا اللقاء.. «جاء ذلك في تصريح لمعالي وزير الاعلام»..

وكان جلالته قد شرف بعد ظهر امس الحفل الكبير الذي اقامته امارة واهالي منطقة حائل تكريما لجلالته وحضر الحفل سمو ولي العهد ونائب رئيس مجلس الوزراء وسمو النائب الثاني ورئيس الحرس الوطني وسمو وزير الدفاع والطيران وسمو نائب رئيس الحرس الوطني واصحاب السمو امراء المناطق ـ الرياض ـ القصيم ـ تبوك ـ وعدد من اصحاب السمو الملكي الامراء والمعالي الوزراء وكبار المسؤولين.. وقد القيت في الحفل عدد من الكلمات والقصائد الترحيبية بمقدم جلالته..

وكان جلالته قد استقبل صباح امس في قصر الامارة بحائل جموع المواطنين من ابناء مدينة حائل وضواحيها الذين توافدوا منذ الصباح الباكر للسلام على جلالته

وقد اعلن صاحب السمو الملكي الامير فهد بن عبد العزيز ولي العهد ونائب رئيس مجلس الوزراء ان اجمالي المبالغ التي تصرف على المشاريع التي يجري تنفيذها في منطقة حائل بلغت حوالي ٩٠٦٣ مليون ريال.

وقال سموه ان حكومة جلالة الملك خالد بن عبد العزيز المفدى عملت بحمد الله وتوفيقه على تنمية مختلف مناطق المملكة وايصال كافة الخدمات الى جميع المواطنين سواء في المدن او القرى..

وان ما حققته مشاريع التنمية في كل ميدان يدعونا الى الاعتزاز..

واعرب سموه في تصريح صحفي عن سروره لتحقيق الاهداف المرسومة للنهوض الشامل في هذه المملكة الغالية في اطار ديننا الاسلامي الحنيف وعقيدتنا السمحاء..

واكد سمو الامير فهد على ان منطقة حائل التي سعدت بلقاء جلالة الملك خالد المفدى كغيرها من مناطق المملكة وجدت كل اهتمام وعناية في سبيل تطويرها ورقيها..

وقال ان مشاريع حائل اعطيت من خطة التنمية الكثير من الدعم واضاف انه يتم حاليا تنفيذ العديد من المشروعات في حائل في اطار خطة التنمية الشاملة.. حيث تم تنفيذ مشاريع في مجال الطرق بتكاليف مقدارها ٣٧٨ مليون ريال.. كما يتم تنفيذ مدرج مطار حائل بتكاليف قدرها ١٠٢١ مليون ريال.

وقال سموه انه في مجال الشئون الاجتماعية والصحية والاعلام تنفذ حاليا العديد من المشروعات منها تركيب محطة مرسلات اذاعية وانشاء دور للتربية وتطوير المستشفى الحالي وانشاء مستشفى عام وخمسة مستوصفات جديدة بتكاليف اجمالية تبلغ حوالي ٩٠٠ مليون ريال كما تم الانتهاء من تنفيذ مركز رعاية الشباب في حائل بتكاليف بلغت ٥٠٠ مليون ريال.

وقال سمو ولي العهد ان الدولة لم تغفل مصادر المياه والكهرباء والزراعة وتنميتها في سبيل خدمة المواطنين في جميع انحاء المملكة وقال: ان خطة التنمية تحفل بمشاريع مختلفة لهذه القطاعات بمنطقة حائل تبلغ حوالي ٩٩٤ مليون ريال منها تنفيذ السدود ومشروع الكهرباء المركزي..

واشار سموه الى انه يجري تنفيذ مشاريع بلدية بتكاليف اجمالية تبلغ حوالي ٣٠٠ مليون ريال في مجال الرصف والسفلتة والانارة والحدائق العامة وتوسعة شبكة المياه.

وفي مجال التعليم اوضح سمو الامير فهد ان الدولة حرصت على تطوير التعليم للبنين والبنات وحققت في سبيل ذلك العديد من المشاريع التطويرية وستقوم بتنفيذ مشاريع تعليمية في جميع المراحل في ذلك الاهتمام بالتعليم والتدريب الفني..

ونوه سمو الامير فهد بالنهضة العمرانية التي تشهدها منطقة حائل والتي ساعد على اتساعها القروض التي قدمها صندوق التنمية العقاري وقال ان هذه القروض بلغت اكثر من ٧١٠٠ قرض للمساكن الخاصة مجموع قيمتها حوالي ١٩٧٠ مليون ريال.

وقال انه سيجري تنفيذ وانشاء ٤٠٠ وحدة سكنية في منطقة حائل طبقا لخطة التنمية الثالثة في مجال الاسكان.. وقال سموه ان هذه المشاريع ما كانت تتحقق لولا فضل الله وتوفيقه ثم بتوجيهات جلالة الملك خالد المفدى المستمرة خدمة لهذا الوطن العزيز.

● كما صرح سمو النائب الثاني لرئيس مجلس الوزراء ورئيس الحرس الوطني الامير عبدالله بن عبدالعزيز ان جلالة الملك خالد المفدى سيواصل زياراته التفقدية ان شاء الله لجميع مناطق المملكة في الاوقات التي يجدها مناسبة.. واضاف في تصريح لوكالة الانباء السعودية ان جولة جلالة الملك التفقدية تاتي في اطار اهتمام جلالته الدائم باحوال شعبه وتلمس احتياجاتهم..

واعرب سموه عن سعادته لمرافقة جلالة الملك المفدى طوال الطريق من الرياض الى منطقة حائل عبر المدن والقرى في منطقتي سدير والقصيم كما اعرب سموه عن سروره الكبير لمشاعر الاخلاص والوفاء والصحبة التي اظهرها المواطنون في هذه المناطق.

وقال ان هذه المشاعر عبرت عن التفاف المواطنين الدائم وولائهم المطلق لجلالة الملك المفدى وسمو ولي عهده وحكومته الرشيدة.

(البقيه ـ ص ٢٢)

«التفاصيل بالداخل»

□ جلالة الأب.. والفهد الأمين في حفل اهالي حائل امس □

بعد ما قابلت الرئيس السوري..

لجنة المساعي الأخوية العربية تقدم تقريراً للخالد عن نتائج مهمتها

حائل ـ دمشق ـ عمان ـ الوكالات:

قدمت امس لجنة المساعي الاخوية العربية تقريراً عن نتائج مهمتها الاولى لتصفية الاجواء والتي شملت بغداد وعمان ودمشق الى جلالة الملك خالد بن عبدالعزيز الموجود حاليا في حائل...

وكان اعضاء اللجنة التي تضم بالاضافة الى سمو الامير سعود الفيصل وزير الخارجية كل من السيد الشاذلي القليبي الامين العام للجامعة العربية والسيد محمد بن يحي بن صديق وزير خارجية الجزائر قد وصلوا الى حائل بعد ظهر امس قادمين من دمشق. وكان في استقبالهم في مطار حائل صاحب السمو الملكي الامير تركي الفيصل ومعالي الشيخ احمد زكي يماني وزير البترول والثروة المعدنية.

وكانت اللجنة قد اجتمعت امس بالرئيس السوري حافظ الاسد وبحثت معه السبل الكفيلة بانهاء التوتر في العلاقات السورية ـ الاردنية و السورية ـ العراقية، والعودة بالتضامن العربي الى ماكان عليه خلال قمتي بغداد وتونس.

كما اجتمعت مع عبدالحليم خدام وزير الخارجية السوري وحضر الاجتماع السيد فاروق الشرع وزير الدولة السوري للشئون الخارجية والسيد عبدالقادر بلقاسم سفير الجزائر في دمشق..

وكانت اللجنة قد وصلت العاصمة السورية قادمة من عمان حيث اجتمعت هناك مساء اول امس بالعاهل الاردني الذي اكد لهم اهمية التضامن العربي وان تبني العلاقات العربية على اسس قوية وسليمه وحضر اللقاء رئيس الوزراء الاردني والسيد احمد اللوزي رئيس البلاط الملكي والسيد مروان القاسم وزير الخارجية..

ومن المعروف ان اللجنة بدات جولتها بزيارة لبغداد يوم الاثنين الماضي.

عرفات في بيروت

بيروت ـ رويتر.

عاد السيد ياسر عرفات رئيس اللجنة التنفيذية لمنظمة التحرير الفلسطينية الى بيروت امس بعد فترة علاج طبي في المانيا الشرقية استمر حوالي اسبوعين...

ويعاني السيد عرفات من انزلاق غضروفي منذ مدة غير قصيرة.

الجزيرة

● ودعت حائل امس جلالة القائد.. بعد احتفالات وافراح عاشتها المدينة.

«بعثة الجزيرة ص ٧»

● ٧١٦٤ موظفا ومستخدما يشتغلون من الدولة.. ٨٠٪ منهم من المرتبة الخامسة فمادون.

«شئون محلية ص ٥»

● يحتفل السودان اليوم بمرور ٢٥ عاما على الاستقلال.. ذلك الاستقلال الذي اعلن صبيحة ١ يناير ١٩٥٦م، كم هم الذين ناضلوا من اجل ذلك الاستقلال.

«دراسات ص ١٩»

● دراسة الفتاة السعودية في الخارج تحاط في بعض اوساط المجتمع بشيء من الحذر.. عدد من الفتيات السعوديات يتحدثن عن هذا الموضوع.

«فتاة الجزيرة ص ١٣»

● بعد قرارات الاتحاد الرياضي قدمت ادارة نادي الهلال استقالة جماعية.. لماذا.

«الرياضة ص ٢٠ـ٢١»

● عدد من الفنانين السعوديين طال غيابهم عن الساحة الفنية صفحة فنون تطرح هذا التساؤل امام هؤلاء.. وهؤلاء..

«ص ١٥»

● صناعات السيارات في العالم تاخذ هذه الايام اهتماما كبيرا.. تقارير اقتصادية تؤكد انخفاض تصنيع السيارات.

«الاقتصادية ص ١٢»

أول زعيم أوربي يقابل الرئيس الأمريكي الجديد

التركيز على دعم حلف "الناتو".. خلال لقاء تاتشر ـ ريجان القادم

لندن ـ خاص بـ «الجزيرة»..

ستكون رئيسة وزراء بريطانيا السيدة مارجريت تاتشر اول زعيم اوربي يجتمع بالسيد ريجان عقب توليه الرئاسة الامريكية في ٢٠ يناير القادم.. ويجيء الاجتماع في وقت تزايدت فيه القيود على «الناتو» وتفاقمت الآن بسبب مطالبة الولايات المتحدة لحلفائها الاوربيين زيادة حجم دورهم لحماية المصالح الغربية في العالم وبالاخص في الخليج.. في نفس الوقت الذي يتطلب من الاوربيين تحمل عبء المسئولية كاملا للدفاع عن اراضيهم عندما تحول الولايات المتحدة بعضا من قواتها العسكرية الى منطقة الشرق الاوسط..

ويتوقع المراقبون ان تتم زيارة تاتشر لواشنطن بعد ان يجتمع الرئيس الامريكي الجديد مع الرئيس المكسيكي «لوبيز بورتيلو» في ٥ يناير ورئيس الوزراء الكندي «ترودو» بعد ذلك وهي اجتماعات تقليدية اعتادت الولايات المتحدة ان تعقدها مع جارتيها المكسيك وكندا بعد الانتخابات..

وقد قام السفير البريطاني بواشنطن بعدة اتصالات باعضاء الادارة الامريكية الجديدة ومنهم ريتشارد الن مستشار الامن القومي وكاسبار وينبير جر وزير الدفاع وادويس جيس مستشار ريغان.. كما قام بمقابلة قصيرة للسيد ريجان كنتيجة لتلك التغييرات التي طرات على حلف «الناتو».. مما يؤكد ان الاجتماع المرتقب بين ريغان وتاتشر سيناقش دور ومسئوليات «الناتو» بصفة رئيسية.

ويقول المراقبون هنا انه مهما كانت ميول تاتشر الشخصية للولايات المتحدة الا انها ستاخذ بنصيحة وزير خارجيتها اللورد كارينغتون لاقناع ريجان للتمييز بين تاييد بريطانيا وبقية الدول الاوربية للعمليات العسكرية الامريكية في العالم وبين العمل المشترك الذي يقوم به الجناح الاوربي للناتو.

ومن المعروف ان اول زيارة قامت بها السيدة تاتشر لواشنطن كرئيسة وزراء كانت في ديسمبر عام ١٩٧٩م. بعد احتجاز الرهائن الامريكيين في طهران.. وقد استخدمت هذه الزيارة كعلاقات عامة برزت فيها تاتشر «تلفزيونيا» اكثر من اي مجال اخر..

استقالة وزير العدل الايراني!

طهران ـ الوكالات..

قدم وزير العدل الايراني ابراهيم احمدي استقالته، وذكرت وكالة الانباء الايرانية ان مجلس القضاء الاعلى وهو المحكمة العليا في ايران والذي يراسه اية الله بهشتي اعلن الاستقالة صباح امس.

ولم يتوفر اي ايضاح عن سبب الاستقالة..

وكان الوزير الايراني المستقيل قد اعرب في ١٥ ديسمبر وخلال مناقشة دارت في البرلمان عن اسفه لان مجلس الرقابة على الدستور رفض ان يشرف على الشئون القضائية وقال انه «ليس لوزير العدل الحق في التدخل في الشئون القضائية ولكن له الحق في مراقبتها»..

وخلال المناقشة في البرلمان حول القاء القبض على صادق قطب زاده وزير الخارجية السابق واطلاق سراحه صرح احمدي بانه غير مسئول عن سير اعمال المحاكم وان هذه المسئولية تقع على عاتق مجلس العدل الاعلى الذي يراسه بهشتي.

في لفتة كريمة ومبادرة رائدة..

المليك يزور رئيس المحاكم.. ويجتمع بأصحاب الفضيلة العلماء في حائل

كعهده دائما، وكدابه في السبق الى اللفتات الكريمة، والمبادرات الرائدة، سجل جلالة المليك الاب القائد خالد بن عبدالعزيز المفدى خلال زيارته امس لمنطقة حائل لفتة بارعة، حين تفضل جلالته بالقيام بزيارة كريمة لفضيلة الشيخ عبدالرحمن البجيدي، رئيس المحاكم الشرعية بمنطقة حائل ظهر امس..

وخلال هذه الزيارة التي كان لها اطيب الاثر والوقع في نفوس جميع اهل مدينة حائل والمنطقة باسرها، اجتمع جلالة المليك القائد المفدى باصحاب الفضيلة، القضاة وكتاب العدل ومن بينهم فضيلة مساعد رئيس المحاكم الشرعية الشيخ ناصر فراج الفريدي، وفضيلة قاضي المستعجلة الشيخ علي السديس..

وقد رافق جلالة المليك المفدى في هذه الزيارة صاحب السمو الملكي الامير فهد ابن عبدالعزيز ولي العهد ونائب رئيس مجلس الوزراء، وصاحب السمو الملكي الامير عبدالله بن عبدالعزيز النائب الثاني لرئيس مجلس الوزراء ورئيس الحرس الوطني وصاحب السمو الملكي الامير سلطان بن عبدالعزيز وزير الدفاع والطيران وصاحب السمو الملكي الامير فهد بن عبدالعزيز امير منطقة حائل.

وقد شرف جلالته وصحبه الكرام حفل الشاي الذي اقامه فضيلة رئيس المحاكم الشرعية تكريما لجلالته ومرافقيه بهذه المناسبة السعيدة.

في حديث لـ "الجزيرة" في ذكرى استقلال بلاده..

القائم بالأعمال السوداني في جدة:

السودان ملتزم بدوره الكبير عربياً وإسلامياً وأفريقياً

نقدر جهود المملكة في الإعداد لمؤتمر مكة المكرمة

جدة/كتب سعود الحربي

تحتفل جمهورية السودان الديمقراطية الشقيقة اليوم الفاتح من يناير ١٩٨١م بالعيد الفضي لاستقلال السودان في مثل هذا اليوم من عام ١٩٥٦م اي قبل ٢٥ سنة مضت.

وعن هذه المناسبة تحدث سعادة القائم بالاعمال لسفارة السودان بجدة «للجزيرة» قائلا:

عقب سلسلة من النضال السياسي ضد الاستعمار البريطاني حيث بدات اول حركة وطنية عسكرية ضد هذا الاستعمار عام ١٩٢٤م تبلورت بعدها الحركة الوطنية فشددت نضالها.. عقب هذه السلسلة النضالية وقعت بريطانيا ومصر ـ وهما دولتا الاستعمار آنذاك ـ اتفاقية الحكم الذاتي للسودان والتي تعهدت بموجبها الدولتان على منح السودان شكلا من الحكم الذاتي وذلك في عام ١٩٥٣م.

وفي نفس العام اجريت اول انتخابات برلمانية وهكذا قام اول برلمان وطني عام ١٩٥٤م وشكلت اول حكومة وطنية كان هدفها الاساسي هو «سودنة» الخدمة المدنية العامة والجيش والشرطة.

ومن داخل اول برلمان تبلور الاتجاه الوطني نحو نيل الاستقلال التام، وذابت الخلافات الحزبية والسياسية امام هذا المطلب الوطني حيث تم اعلان استقلال السودان التام من بريطانيا ومصر في الاول من يناير عام ١٩٥٦م.

وقال القائم بالاعمال السوداني «للجزيرة» ومنذ اعلان الاستقلال ادرك السودان الواجبات التي يلقيها عليه انتماؤه العربي وانتماؤه الافريقي، اذ بعد اقل من ثلاثة اسابيع من اعلان الاستقلال وفي ١٩ يناير ١٩٥٦م انضم السودان رسميا الى عضوية الجامعة العربية ليلعب دوره العربي مع اشقائه العرب.

وعلى الصعيد الافريقي كان السودان من الدول الافريقية المؤسسة لمنظمة الوحدة الافريقية.. وفي نفس عام الاستقلال ارتفع العلم الوطني السوداني على ساريته في مبنى هيئة الامم المتحدة في نيويورك.

لقد كان السودان منذ فجر استقلاله ومازال حتى الان وسيظل دائما وفيا لانتمائيه العربي والافريقي، وامينا على حمل المسئوليات الدولية والاقليمية والعالمية التي يفرضها عليه انتماؤه لمنظمة الامم المتحدة وان يلعب دوره كاملا في ذلك.

واضاف قائلا: انه ايمانا من السودان باهمية الامن والسلام والاستقرار في العالم الثالث بصفة خاصة، وايمانه بضرورة تسوية النزاعات الوطنية الداخلية والاقليمية وغيرها بالطرق السلمية، فقد كانت تجربته الناجحة في تسوية مشكلة جنوبه سلميا، تجربة رائدة تصلح ان تكون نموذجا عمليا لحل النزاعات المشابهة سواء في افريقيا او في غيرها.

(البقيه ـ ص ٢٢)

قمة سورية ـ لبنانية خلال الشهر الحالي

ابدت عدة اطراف سورية ولبنانية رغبتها في ان تعقد القمة الثنائية المرتقبة بين الرئيسين اللبناني الياس سركيس والسوري حافظ الاسد قبل انعقاد قمة مكه الاسلامية الشهر القادم لتنسيق المواقف وتبادل الاراء بين دمشق وبيروت فيما يتعلق بالمواضيع المدرجة على مؤتمر القمة الاسلامي وبالتالي بحث مواجهة التطورات الاخيرة على الساحة اللبنانية.

وذكرت مصادر صحفية في بيروت ان اتصالات ستجرى لتحديد موعد هذه القمة.

وفي غضون ذلك اشارت انباء في العاصمة اللبنانية ان الرئيس اللبناني الياس سركيس تمكن من التغلب على ازمة وزارية كادت ان تطيح بحكومة الوزان التي مضى على تشكيلها حوالي الشهرين وقالت مصادر سياسية مطلعة ان سبب الازمة يعود الى التصريح الذي ادلى به السيد الوزان في دمشق واستنكر فيه البيان الفرنسي عن احداث زحلة.. وهو تصريح اعتبره وزير الخارجية اللبناني فؤاد بطرس تدخلا في اختصاصه.

دمشق: اسقاط طائرتين اسرائيليتين

دمشق ـ ا. ف. ب..

اعلن ناطق عسكري سوري مساء امس ان طائرتين اسرائيليتين قد اسقطتا واصيبت طائرتان سوريتان خلال معركة جوية وقعت فوق جنوبي لبنان بعد ظهر امس..

وكان العدو قد اعلن بعد ظهر امس ان الطائرات الاسرائيلية اسقطت طائرتين سوريتين من طراز «ميج ٢١» فوق اراضي لبنان وان الطائرات الاسرائيلية عادت الى قواعدها سالمة.

واشنطن ترفض الافصاح عن حجم الأرصدة الايرانية

رفضت وزارة الخارجية الامريكية امس الاشارة الى مقدار المبلغ الذي سوف يسلم الى الجزائر كحساب مجمد تقبضه الحكومة الايرانية عند اطلاق سراح الرهائن الـ ٥٢.

وذكر جاك كافون المتحدث باسم الخارجية الامريكية انه لمن الصعب حاليا تقدير مقدار الارصدة الايرانية المجمدة والتي يمكن ان توضع فورا تحت تصرف حكومة طهران وحتى يمكن الافراج عنها.

وقد اشاد المتحدث ببراعة وكفاءة الوفد الجزائري الذي قام بالوساطة بين واشنطن وطهران.. وذكرت وزارة الخارجية الامريكية ان الوفد الجزائري برئاسة عبدالكريم غريب سفير الجزائر لدى ايران غادر واشنطن امس متوجها الى الجزائر التي سوف يغادرها بسرعة قاصدا طهران.

تحدياً للقرارات الدولية بشأن القدس

العدو يقرر إقامة حزام سكني حول المدينة

اعلن ديفيد ليفي وزير الاسكان الصهيوني امس ان مشروعا جديدا يتضمن من عشرة الاف الى اثنى عشر الف وحدة سكنيه جديده سيجرى تنفيذه خلال ثمانية عشر شهرا في القدس لاستكمال «الحزام» الذي يلف المدينة في الشمال الشرقي.

وسيبدا بناء الجزء الاول من هذا المشروع اي الفي وحده سكنيه خلال صيف ١٩٨٢ وسيحمل الحي الجديد اسم نيفيه يعقوب الجنوبية وسيربط فيها بين نيفيه يعقوب والتل الفرنسي على بعد ثلاث كيلومترات جنوبا.. ومن بين كل الاحياء التي اقيمت خارج الخط الاخضر الحدود القديمة مع الضفة الغربية لنهر الاردن منذ عام ١٩٦٧ سيكون الحي الجديد اكثر حي على الاطلاق.. كما سيتضمن هذا الحي الجديد فنادق وحيا تجاريا وصناعيا فضلا عن طريق جديد يرتبط بطريق رام الله..

وذكر ليفي انه خلال هذه السنوات العشر ستقام ٤٦٠٠ وحدة سكنية في المجموع وان الهدف يتمثل في حفظ النسبة الحالية في القدس على العدد السكاني اي ٧٢,٣ في المائة من اليهود مقابل ٢٧,٧ في المائة من غير اليهود العرب....

بمناسبة استقلال السودان ـ بقية ـ

وكان الفضل الاول في حل هذه المشكلة التي اشعلت الحرب الاهلية في السودان ١٧ عاما متوالية لحكومة ثورة ٢٥ مايو ١٩٦٩م بقيادة السيد الرئيس القائد جعفر محمد نميري، وذلك في مؤتمر اديس ابابا عام ١٩٧٢م.

وفي اجابة على سؤال من «الجزيرة» حول موقف السودان ودوره في مؤتمر القمة الاسلامية القادم في مكة المكرمة قال سعادة القائم بالاعمال السوداني.

لاشك ان مؤتمر القمة الاسلامية الذي سينعقد في مكة المكرمة يكتسب اهمية بالغة نسبة لموقع انعقاده من جهة ولظروف انعقاده من جهة اخرى اذ ان إلتئام شمل قادة المسلمين في اقدس بقاع الارض مكة المكرمة له مدلولات عميقة في تطهير قلوبهم من كل الشوائب والعمل باخلاص وايمان من اجل خير المسلمين.. وقال ان انعقاد المؤتمر وسط التحديات الصارخة التي يعاني منها العالم الاسلامي من جراء التعنت والاستخفاف الاسرائيلي بالمقدسات الاسلامية في القدس الشريف وتدنيس الاتحاد السوفيتي لارض افغانستان وقمعه لشعبها المسلم، والواقع المؤلم الذي يسود الأخوة المسلمين في ايران والعراق.. ان انعقاد المؤتمر في مثل هذه الظروف يعني ان الزعماء المسلمين سيواجهون مهمة شاقة تتطلب جهدا موحدا لاجتيازها.

والسودان الملتزم التزاما كاملا باهداف وغايات منظمة المؤتمر الاسلامي والداعم لمسيرة التضامن في العالم الاسلامي سيشارك بفاعلية هذا المؤتمر الهام، وسيقدم تصورا لاستراتيجية العمل الاسلامي المشترك.

وقال لا يفوتني هنا ان اشيد بجهود المملكة المقدرة في ابراز اهتمامها بقضايا العالم الاسلامي ودعمها بكل الامكانات المتاحة والاستعدادات العظيمة التي نشهدها في سبيل انجاح مؤتمر القمة.

في ختام جولته (بقية)

وقال سمو الامير عبدالله ان جلالة الملك خالد المفدى كان يعطي في كل الاوقات توجيهاته المستمرة للمسئولين من اجل مضاعفة الجهد وبذل كل الامكانيات في سبيل رقي هذه البلاد وتحقيق اهداف خطة التنمية الثالثة للدولة.

واضاف سموه ان ما تحقق حتى الان من منجزات ومعطيات حضارية يدعو للاعجاب وبالتالي يدفعنا الى المزيد من العمل في ظل العقيدة السمحة وتعاليمها القويمة التي حفظت لهذه البلاد سؤددها وعزها.

وقال سموه انه اذا كانت هذه المشاعر المتدفقة التي اظهرها المواطنون في سدير والقصيم وحائل قد عكست بصدق فرحة الجميع بلقاء جلالته فان ذلك يعني التلاحم الكبير بين القيادة وهذا الشعب المخلص حتى غدت هذه البلاد تعيش بحمد الله في رغد وهناء واستقرار ورخاء يدعونا الى شكر الباري عز وجل والدعاء اليه بان يوفق جلالته وسمو ولي عهده وان يكلل جهودهما ومساعيهما لما فيه عز الاسلام والمسلمين ورفعة شان هذا الوطن بالتوفيق والسداد.

واعرب سمو النائب الثاني لرئيس مجلس الوزراء ورئيس الحرس الوطني عن شكره وامتنانه للمواطنين في سدير والقصيم وحائل على ما ابدوه من مشاعر فياضة نحو قائدهم المفدى على طول الطريق البري الطويل الذي سلكه الموكب الملكي..

واكد سموه ان القيادة تقدر للمواطنين هذه الحفاوة وهذا الاندفاع الصادق المعبر عن المحبة والولاء والاخلاص..

وقال ان هذه اللقاءات تشدنا الى بعضنا وتؤكد وفاء هذا الشعب واصالته المستمدة من اخلاق العرب عبر التاريخ هذه الاخلاق التي تتمثل في الشهامة والمروءة والولاء.

وقال ان جلالة الملك خالد المفدى حريص دائما على الالتقاء بابناء شعبه الوفي وهو بذلك يطبق مبادىء القيادة الاسلامية الرائدة ويسير على نهج اسلافه الميامين غفر الله لهم جميعا وامد الله بعمر جلالته واسبغ عليه الصحة والعافية.

الفتاة السعودية في الخارج ـ بقية

ـ ابتسام يوسف.. بالنسبة للزواج المبكر.. سواء للشاب او الشابة.. الله سبحانه وتعالى يقول: (وجعلنا بينكم مودة ورحمة) فهما بهذه السن لن يفهما بالتاكيد ابعاد هذه الاية.. وسيكون بينهما شجار ومشاكل كثيرة واغلب هذه الزيجات لا تكون عن قناعة صادقة من قبل الطرفين.

ـ نجاح ابالخيل.. اذا واحدة تزوجت وعمرها ١٤ سنة فهذا مرفوض من اصله!

عامل الثقافة بالنسبة للبنت التي هي في الواقع مُحرومة منه بالنسبة لعمرها واعتقد ان النضج فكريا وان كان لا يحدد بسن معينة لكن لابد ان لا تقل عن ١٨ ـ ٢٠ سنة شيء اساسي لعملية زواج الفتاة.

ـ خديجة الصبان.. اتفق مع الزميلات في كل ما اشرن اليه بالنسبة لزواج الفتاة.

ـ نزيهة المانع.. ارى ان تتاح الفرصة للفتاة بان تكمل دراستها ليكون لديها فرصة لحسن الاختيار واتفق مع الزميلات فيما اشرن اليه.

الاختيار صعب ولكن..؟!

●الجزيرة: للعمل اهميته بالنسبة للفتاة والوطن.. وكذلك تفرغ الفتاة لتربية الأولاد.. له اهميته فماذا تقلن في هذه القضية..؟

ـ نزيهة الغامدي.. في الواقع وبكل صراحة لا اؤيد ان تختار الفتاة العمل على الزواج ولا الزواج على العمل.. فلابد من العدل.. وفي نفس الوقت ان الفتاة اعطت الكثير من عمرها ولابد من جني ثمار هذا الجهد بالعمل تحس بانها قدمت شيئا للوطن لكن اذا كان العمل يتعارض مع الحياة الزوجية افضل للفتاة راحتها في بيتها لماذا..؟

لانه ما فائدة العمل ونتيجة عملها شجار مع زوجها.. عدم الاهتمام بالاطفال تتكل اتكالا تاما على المربية او الشغالة في ادارة منزلها.. اذا كان لديها القدرة على العمل وادارة المنزل ادارة سليمة فلا مانع اما اذا كانت نتيجة العمل فشلا في البيت فلا والف لا.. لان الأم مدرسة اذا اعددتها اعدت شعبا طيب الاعراق... فهل تريد في ان اعمل على حساب ذلك الشعب (الاولاد والزوج) دون مراعاة لحقوقهم مع انهم اساس النمو الحضاري..؟

ـ ابتسام يوسف.. في الحقيقة انا اختار العمل على الزواج لان علمي الذي تعلمته سيضيع والعمل سيفتح لي مجالات متعددة وجديدة لتنمية شخصيتي من خلالها.

ثم ان الاعتقاد ان المراة لم تستطع التوفيق بين العمل وبيتها امر مرفوض لان الوسائل الحديثة وفرت حديثا لخدمة المراة بجهد يسير ووقت قصير.

ـ نجاح ابالخيل.. هل دخلت الفتاة الدراسة من اجل تعليق شهادتها في المطبخ؟؟ يجب عليها المشاركة في بناء البلد (فاليد الواحد لا تصفق).

اما اذا خير الرجل المراة بين العمل والزواج فهو لا يستحق مجرد التفكير فيه وانه يريد المراة مجرد ديكور يجده في المنزل كما انها انانية منه خوفا من ارتقائها عليه.

ـ نزيهة المانع.. انا افضل ان تختار الفتاة العمل على الزواج فالفتاة لم تضيع جزءا من عمرها الا لخدمة الوطن وتقديم القليل.. والعمل شيء هام للمراة ولا تقل اهميته للمراة كما هو للرجل.

جولة لعدد من الامراء على حائل

حائل ـ و ا س..

قام عدد من اصحاب السمو الملكي الامراء نيابة عن جلالة الملك خالد بن عبدالعزيز المفدى مساء امس بجولة تفقديه على ارجاء مدينة حائل شملت زيارة الاهالي وامراء القبائل الذين نصبوا خيامهم في مداخل حائل على جوانب طرقاتها.

وقد شارك في هذه الجولة اصحاب السمو الملكي الامير بدر بن عبدالعزيز نائب رئيس الحرس الوطني والامير سلمان بن عبدالعزيز امير منطقة الرياض والامير عبدالاله بن عبدالعزيز امير منطقة القصيم والامير عبد المجيد بن عبدالعزيز امير منطقة تبوك.

وقد ابلغ اصحاب السمو الاهالي تحيات جلالة الملك وشكر جلالته للاهالي على ما ابدوه من حفاوة بمقدم جلالته.

احتفالات حائل ـ بقية ـ

للانتاج الزراعي وهذه الشركة وشيكة ان تبدا قريبا ان شاء الله.

معالي وزير البرق والبريد والهاتف «للجزيرة»

وصرح معالي وزير البرق والبريد والهاتف: نحن سائرون الان على ترتيب ان كل منطقة يكون لها ادارة مستقلة وهذا طبعا ما كنت اتصور ان ادارة منطقة للهاتف وادارة منطقة للبريد وايضا ادارة منطقة للبرق والتليكس كل هذه ثلاث مناطق ونحن هنا في الوزارة موزعون الى ثلاثة اجزاء، برق، وبريد، وهاتف لكل مكان ولنا ثلاث مناطق واعتقد حائل الان بالنسبة للهاتف الذي يعتبر اهم الخدمات في الوقت الحاضر واسرعها هو الان في منطقة منفصلة ولها كل مميزاتها ايضا البريد هو الان في دور منطقة منفصلة بنفس الشيء بالنسبة للبرق والتليكس اعتقد ان يكون لها منطقة مستقلة، تبقى مشكلة هنا وهي ليست الاعتمادات المالية بقدر ماهي مشكلة تكوين الموظفين لخدمات المنطقة.

وبالمناسبة احب ان اشيد بمنطقة حائل للهاتف باعتبارها المنطقة الوحيدة تقريبا التي اصبح موظفوها مائة في المائة من السعوديين.

● عنيزة/يعلن عبد الحميد احمد ابو الحسن سوري الجنسية عن فقد تصريح اقامة رقم ٥٢٦٧ صادر من جوازات عنيزة يرجى ممن يعثر عليه ان يسلمه الى جوازات عنيزة او مؤسسة العبيد بعنيزة تلفون ١٠٥٢ وله الشكر.

● عنيزة/يعلن جار الله سالم محمد حميدان يماني عن فقد بطاقة عمل رقم ١٠٠٤٨ تاريخ ٩٨/٨/٢٥هـ صادرة من مكتب العمل بالجمعة يرجى ممن يعثر عليها ان يسلمها الى مكتب العمل بعنيزة.

● عنيزة/يعلن حسين يحيي جردول عن فقد رخصة عمل رقم ١٦٤٠ تاريخ بدون صادرة من مكتب العمل بجده يرجى ممن يعثر عليها ان يسلمها الى مكتب العمل بعنيزة وله الشكر.

● عنيزة/يعلن عباس صويلح المطيري عن فقد لوحة سيارة قلاب عادي رقم ٧٨٥٢١٢ تاريخ ٩٩/١٠/١٠هـ صادرة من مرور الرياض يرجى ممن يعثر عليها ان يسلمها الى مرور عنيزة.

● يعلن بندر بن احمد السديري عن فقد استمارة اولز موبيل ٧٩ رقم ٦١٥٧٩١ تاريخ ١٩٧٩ صادرة من مرور الرياض يرجى ممن يعثر عليها ان يسلمها الى مؤسسة الجزيرة للتجارة تلفون ٤٠٢٩١٣٨ وله الشكر.

● يعلن رجب عبد الحميد سليمان عن فقد رخصة قيادة رقم ٣٨٥٩٢ تاريخ ١٣٩٤/٢/١٩ صادرة من الرياض يرجى ممن يعثر عليها ان يسلمها الى مرور الرياض وله الشكر.

● يعلن السيد دفع الله احمد دفع الله السوداني الجنسية عن فقدان جواز سفره رقم ٢٣٦٧٣ والصادر من الخرطوم ويرجى ممن يعثر عليه ان يسلمه الى السفارة السودانية بجده وله جزيل الشكر علما بان الجواز صادر بتاريخ ١٩٨٠/١/٢ ورقم الاقامة ٩٩٦٨٤.

● يعلن محمد بن دحيم بن سعيدان القحطاني عن فقد استمارة سيارة جمس ونيت موديل ٧٩ رقم ٧٦٤٣٧٩ صادرة من الرياض يرجى ممن يعثر عليها ان يسلمها الى قلم مرور الرياض وله الشكر.

● القويعية/تقدم الى ادارة الاحوال المدنية في القويعية المواطن فهد بن ابراهيم بن محمد التويجري مفيدا ان دفتر حفيظة نفوسه رقم ٥٧٦٦ تاريخ ٩٦/١/١٧ سجل القويعية قد فقد منه يرجى ممن يعثر عليه ان يسلمه لادارة الاحوال المدنية في القويعية او اقرب ادارة احوال مدنية ـ لان حيازة هذه الحفيظة او اخفائها او العبث بمدوناتها او استعمالها من قبل غير صاحبها يعد مخالفة يعاقب عليها النظام.

● يعلن محمد علي محمد جميل عن فقد بطاقة عمل رقم ٥٣٠٠١ تاريخ ١٣٩٨/٥/١٢ صادرة من جده يرجى ممن يعثر عليها ان يسلمها الى مكتب العمل بالرياض وله الشكر.

● يعلن قاسم صالح محمد ناجي عن فقد جواز سفر يمني رقم ٨٠٨٩٢ تاريخ ١٩٨٠/٧/١٩ صادر من جده يرجى ممن يعثر عليه ان يسلمه الى القنصلية اليمنية بالرياض وله الشكر.

● يعلن سعيد عبدالله الشهراني عن فقد لوحة سيارة مرسيدس سكس رقم ١٧٦٤٩٧ نقل السعودية صادرة من الرياض وله الشكر.

● يعلن مقبت عبد الهادي القحطاني عن فقد استمارة سيارة داتسون بكب رقم ٧٨٢٩٩٥ عام ١٣٩٩هـ صادرة من مرور الرياض يرجى ممن يعثر عليها ان يسلمها الى مؤسسة القحطاني تلفون ٤٥٩٠٦٥ وله الشكر.

● تقدم الى ادارة الاحوال المدنية في ١٤٠١/٢/٢٤هـ المواطن عيد فرج زيد الشمري مفيدا ان دفتر حفيظة نفوسه رقم ٦٢٧٦ ـ ٤٨٧٩٦ تاريخ ١٣٨٢/٧/٢هـ سجل الرياض قد فقد منه يرجى ممن يعثر عليه ان يسلمه لادارة الاحوال المدنية في الرياض او اقرب ادارة احوال مدنية ـ لان حيازة هذه الحفيظة او اخفائها او العبث بمدوناتها او استعمالها من قبل غير صاحبها يعد مخالفة يعاقب عليها النظام.

● تعلن مؤسسة محمد سعد الهلال للمرة الثانية عن فقد جواز سفر السيد مصطفي احمد رشوان الجنسية مصري رقم ١٦٢٩٤٤ تاريخ ١٤٠٠/١٢/١١هـ يرجى ممن يعثر عليها ان يسلمها الى تلفون ٤٤٨٩٨١٠ وله الشكر.

● يعلن ماجد يحي احمد عمر عن فقد رخصة قيادة رقم ٢٧٠٩٤٤ تاريخ ١٤٠١/٢/٢٠هـ صادرة من الرياض يرجى ممن يعثر عليها ان يسلمها الى مرور الرياض وله الشكر.

● تعلن محلات خياط نجد بالرياض للمرة الثانية عن فقد جواز سفر الخياط بشير احمد محمد شفيع باكستاني رقم AD/٧٨٥٥٢٢ مصدره لاهور ترجو ممن يجده ان يسلمه لجوازات الرياض وله الشكر.

● يعلن خالد احمد العسعوس عن فقد بطاقته الشخصية رقم ٧٠٢٢ تاريخ ١٣٩٧/٦/١٣هـ صادرة من ادارة شئون الضباط وزارة الدفاع يرجى ممن يعثر عليها ان يسلمها الى ادارة شئون ضباط القوات البرية بوزارة الدفاع او اقرب مركز شرطة وله الشكر.

● يعلن محمد سالم ناصر القحطاني عن فقد صك رقم ٢/١٦١ تاريخ ١٣٩٥/٢/٢٩هـ صادر من كاتب عدل الرياض يرجى ممن يعثر عليه ان يسلمه الى كاتب عدل الرياض وله الشكر.

● خميس مشيط/يعلن عبدالله سعيد آل عايض عن طلب آل عايض عن طلب صيدلي قانوني «سعودي الجنسية» للعمل لديه بالصيدليه في ابها فعلى من يجد في نفسه الكفاءة فليتقدم في خلال شهر من تاريخ نشره والله الموفق.

● يعلن عبدالله مبارك سليمان الدوسري عن فقد استمارة سيارة كرسيدا باسم خالد محمد عبدالله راجح رقم ٥٩٩٧/٩ صادرة من مرور الرياض يرجى ممن يعثر عليها ان يسلمها الى مرور الرياض وله الشكر.

● يعلن محمد ناصر يحيي عن فقد شهادة ميلاد رقم ٤٣٢٦ تاريخ ١٣٨١/١١/٧ صادرة من الرياض يرجى ممن يعثر عليها ان يسلمها الى جوازات الرياض وله الشكر.

● يعلن ناصر محمد البيشي عن فقد لوحة سيارة رقم ٤٦١٤٦٣ صادرة من الرياض يرجى ممن يعثر لعليها ان يسلمها الى مرور الرياض وله الشكر.

● يعلن رامون مانيك داو فلبيني عن فقد تصريح اقامة رقم ٣٠٦٤ش تاريخ ١٤٠٠/١/١٣هـ صادرة من جوازات الرياض يرجى ممن يعثر عليها ان يسلمها الى جوازات الرياض او تحفون ٤٧٦٦٦٩٢ وله الشكر.

● تقدم الى ادارة الاحوال المدنية في الجوف المواطن يوسف سالم العطا الله مفيدا ان دفتر حفيظة نفوسه رقم ١٨٠٤٩ تاريخ ١٣٩٥/٦/١٩هـ سجل الجوف قد فقد منه يرجى ممن يعثر عليه ان يسلمه لادارة الاحوال المدنية في الجوف او اقرب ادارة احوال مدنية ـ لان حيازة هذه الحفيظة او اخفائها او العبث بمدوناتها او استعمالها من قبل غير صاحبها يعد مخالفة يعاقب عليها النظام.

● الجوف/يعلن خشم زومان جليل القعيقعي الرويلي حامل الحفيظة رقم ١١٧٢٤ في ١٣٨٨/٦/١٥ سجل الجوف عن رغبته في تعديل اسم فخذ القبيلة من القعيقعي الى الفريجي ليصبح الاسم بعد التعديل خشم زومان جليل الفريجي الرويلي وعلى من لدية معارضة مراجعة الاحوال المدنية بالجوف او خلال شهر من تاريخه والله الموفق.

● الجوف/يعلن محمد علي احمد السنكري لبناني الجنسية عن فقد جوازه رقم ٨٢٠٣٨٢ تاريخ ٧ حزيران ١٩٨٠م صادر من بيروت ويرجو ممن يعثر عليه ان يسلمه الى جوازات الجوف او الى كفيله مؤسسة الزويبان بالجوف ص ـ ب ٣٩ تلفون ٦٢٤١٥٨١ وله الشكر.

● الجوف/يعلن انور طلال النايف عن فقد رخصة القيادة رقم ٢٧٦٩ وتاريخ ١٣٩٧/٢/٣ سجل الجوف يرجو ممن يعثر عليها ان يسلمها الى مرور الجوف وله الشكر

● الجوف/يعلن سليم هديسان محمد عتنن فقد رخصة القيادة الخصوصي رقم ٨٠٩٣ تاريخ ١٣٩٩/١١/١٩ سجل الجوف ويرجو ممن يعثر عليها ان يسلمها الى مرور الجوف وله الشكر.

● الجوف/يعلن عودة سلامة صايل الشمري عن فقد محفظة بداخلها مائتين ريال واوراق مختلفة وبطاقة اثبات شخصية سجل مديرية البرق او التلكس بعرعر ورخصة قيادة خصوصي برقم ٥٦٥٩ في ١٣٩٨/٦/٨ سجل الجوف ويرجو ممن يعثر علي شيء مما ذكر ان يسلمه الى مرور الجوف وله الشكر.

● تعلن المذكورة صباح النبوي علي محمد عن فقدها اوراق خاصة بها صادرة من الاحوال المدنية بالرياض قسم التجنيس الى ام القري بمكة المكرمة نرجو ممن يعثر عليها ان يسلمها الى الاحوال المدنية بالرياض مشكورا.

● يعلن عايض بن ناصر بن صالح فهاد عن فقد رخصة عمل رقم ٧٦٣١٩ تاريخ ١٣٩٨/٧/١٤هـ صادرة من الرياض يرجى ممن يعثر عليها ان يسلمها الى شركة العليان بالملز وله الشكر.

● تقدم الى ادارة الاحوال المدنية في الرياض المواطن عبدالله بن عبد الرحمن بن عبدالله الثنيان مفيدا ان دفتر حفيظة نفوسه رقم ١٢٠٧١٢ تاريخ ١٣٩٥/٧/١٥هـ سجل الرياض قد فقد منه يرجى ممن يُعثر عليه ان يسلمه لادارة الاحوال المدنية في الرياض او اقرب ادارة احوال مدنية لان حيازة هذه الحفيظة او اخفائها او العبث بمدوناتها او استعمالها من قبل غير صاحبها يعد مخلفة يعاقب عليها النظام.

● تعلن المحكمة الكبري بالرياض بانه تقدم اليها ابراهيم بن عبدالله الجريسي طالبا اثبات تملكه للبيت الواقع في قري آل صفيان في الشميسي وحدوده واطواله كمايلي: شمالا بطول ٢٥,٤٠م شرقا محمد بن حمد السنائي بطول ١٣,٧٥م جنوبا بيت ابراهيم بن عبدالله الجريشي بطول ٢٦م غربا شارع بطول ٢٤,٤٥ + ٢,١٥ + ٣,٨٠م ومجموع المساحة ٤٤٣,١٢ فمن له معارضة على هذا الطلب فليتقدم الى المحكمة خلال شهر من تاريخه والله الموفق.

● تعلن المحكمة الكبري بالرياض بانه تقدم اليها ابراهيم بن عبدالله الجريسي طالبا اثبات تملكه للدكان الواقع في الديره قيصرية المصريعي بالرياض حدوده واطواله شمالا دكان محمد النويصري بطول ٣,٢٠م شرقا شارع القيصريه بطول ٣,٥٥م جنوبا شارع بطول ٣,٣٠م غربا صاحب الملك ابراهيم الجريسي بطول ٣,٧٢م ومجموع المساحة ١١,٧٩م٢ فمن له معارضة على هذا الطلب فليتقدم الى المحكمة خلال شهر من تاريخخ والله الموفق.

فصل التيار الكهربائي

تعلن الشركة السعودية الموحدة للكهرباء بالمنطقة الوسطى ـ كهرباء الرياض ـ انها تعمل على صيانة الشبكة الكهربائية واجراء بعض التعديلات على الخطوط، لذا فستضطر الى فصل التيار عن الأحياء وفي المواعيد التالية:

ـ في يوم السبت الموافق ١٤٠١/٢/٢٧هـ سيفصل التيار من الساعة ٨ صباحا الى الساعة ٢ بعد الظهر عن:

جزء من حي الزهراء ـ شمال شارع الأربعين ـ شرق شارع الاحساء

ـ وفي نفس اليوم السبت الموافق ١٤٠١/٢/٢٧هـ سيفصل التيار من الساعة ٧ صباحا الى الساعة ١١ صباحا عن:

الدركتر ـ العود ـ الصالحية ـ جزء من المرقب ـ الطرادية

ـ وفي نفس اليوم السبت الموافق ١٤٠١/٢/٢٧هـ سيفصل التيار من الساعة ٧,٥ صباحا الى الساعة ٥ مساء عن:

شارع الشميسي القديم (الجزء الشمالي الشرقي)

ـ وفي يوم الأحد الموافق ١٤٠١/٢/٢٨هـ سيفصل التيار من الساعة ٨ صباحا الى الساعة ٤ مساء عن:

جزء من شارع عسير ـ جزء من حي الحزم ـ شارع الريس ـ جزء من حي الجرادية

ـ وفي نفس اليوم الاحد الموافق ١٤٠١/٢/٢٨هـ سيفصل التيار من الساعة ٨ صباحا الى الساعة ٥ مساء عن:

منطقة العزيزية

ـ وفي نفس اليوم الاحد الموافق ١٤٠١/٢/٢٨هـ سيفصل التيار من الساعة ٧ صباحا الى الساعة ٤ مساء عن:

منطقة الشفا ـ شمال المستوصف والمنطقة حول المدارس الجاهزة

ـ وفي نفس اليوم الاحد الموافق ١٤٠١/٢/٢٨هـ سيفصل التيار من الساعة ٨ صباحا الى الساعة ٥ مساء عن:

جزء من حي الربوة ـ شرق مدرسة مشرفة

ـ وفي نفس اليوم الاحد الموافق ١٤٠١/٢/٢٨هـ سيفصل التيار من الساعة ٨ صباحا الى الساعة ٥ مساء عن:

منطقة العليا (قرب مكاتب كهرباء العليا)

ـ وفي يوم الاثنين الموافق ١٤٠١/٢/٢٩هـ سيفصل التيار من الساعة ٨ صباحا الى الساعة ٤ مساء عن:

جسر الدرعية القديم قرب العلب

ـ وفي يوم الثلاثاء الموافق ١٤٠١/٢/٣٠هـ سيفصل التيار من الساعة ٦ صباحا الى الساعة ٢ بعد الظهر عن:

جزء من طريق الحجاز ـ جزء من منفوحة ـ حلة بن دايل ـ جزء من حي اليمامة

ـ وفي يوم الخميس الموافق ١٤٠١/٣/٢هـ سيفصل التيار من الساعة ٦ صباحا الى الساعة ٤ مساء عن:

جزء من منفوحة ـ شارع الدواسر ـ جزء من حلة عبدالله

وللاحاطة جرى نشره.

الادارة العامة