من الملاعب

تغريم لاعب قطري في لندن

لندن ـ ا. ف. ب..

تم الحكم بغرامة علي محمد الجبره احد لاعبي فريق العاب القوى في قطر/العدو لمسافة ٤٠٠ متر/قدرها ٢٥ جنيها لانه كان يحمل سلاحا في يده..

ومما يذكر ان محمد الجبره الذي يقضي اجازة في بريطانيا لمدة يومين قد صرح بانه يحمل موسى لانهم كانوا قد قالوا له ان «لندن مدينة خطرة»..

هافيلانج لا يؤيد المونديالیتو

اذا كان «جواوهافيلانـــج» رئيس الاتحاد الدولي لكرة القدم ضد اقامة دورة المونديالیتو مرة ثانية، فان «ارتيميو فرانـكي» رئيس الاتحاد الاوربي ضد هذا الراي «انني اؤيد فكرة اقامة المونديالیتو للمرة الثانيـة عام ١٩٨٤م، في الذكرى السنويـة الخمسين لفوز ايطاليـا بكاس العالم للمرة الاولى.. لكن بطريقة جديدة وتعديـل جذري يطـرا عليه وذلك بزيادة فريقين اليه.. حتى تتلافى اللجنة المنظمة ما حدث في الدورة الاولى عندمـا فقدت بعض الفرق اي امل لها بالمنافسة واللعـب على الادوار النهائية.. كما يمكننـا اضافـة مباراتين تصنيفيتين كمباراة على المركزين الثالث والرابع مما يزيد من الايرادات للدورة.

سوداني يقود لقاء تونس والسنغال

تونس ـ الجزيرة..

تقرر ان تقام مباراة تونس والسنغال في تصفيات كاس امم افريقيا في ١٢ ابريل القادم في العاصمـة التونسيـة بقيـادة الحكم السوداني نعيم سليمان.. على ان تجرى مباراة الاياب في داكار يوم ٢٦ ابريل ويقودهـا حكم من الكمرون..

محاكمـة تستمـر ٧ سنوات

● بعد ٧ سنوات من المحاكمة تلقى نادي بنفيـكا البرتغـالي حكما بدفع تعـويض للمـدرب السابق للفريق «جيمي هاغان» والذي تم تسريحه والاستغناء عن خدماته عام ١٩٧٣م.

التعويض الذي تقرر دفعه بلغ ١٥ الف جنيه استرليني..

غرازيانـي وسـيس في شتوتغارت

● جرازياني ●

صرح «الهر» ماير فورفيـدر رئيس نادي شتوتغارت الالماني الغربي، بان فريقه سوف ينافس على بطولة «البوند س ليغه» في الموسم المقبل ١٩٨١ ـ ١٩٨٢م. وذلك بتقوية صفوفه باللاعبين العالميـين امثـال غرازيانـــي (ايطاليا) ديدييه سيس (فرنسا) وتين هانمن (من فريق بوخوم)..

مسبولي باق في الارغواي

قام اتحاد الاوروغواي لكرة القـدم بتجديـد عقـد مدرب المنتخب «غاستـون ماسبـولي» لمدة عامين ذلك حتى يتسنـى للمـدرب المذكور الاشراف من جديـد على المنتخـب خلال تصفيات كاس العالـم والتـي تشتـرك فيهـا الارغـواي في مجموعـة واحـدة من البيرو وكولومبيا العقد السابق انتهى مع نهاية المونديالیتو..

النادي النموذجي الوحيد في المملكة

نادي الحرس الوطني.. صورة مشرقة للأندية الرياضية..

١٢٤ و ١١ ساعة تدريب.. في ١٤ لعبة رياضية..!

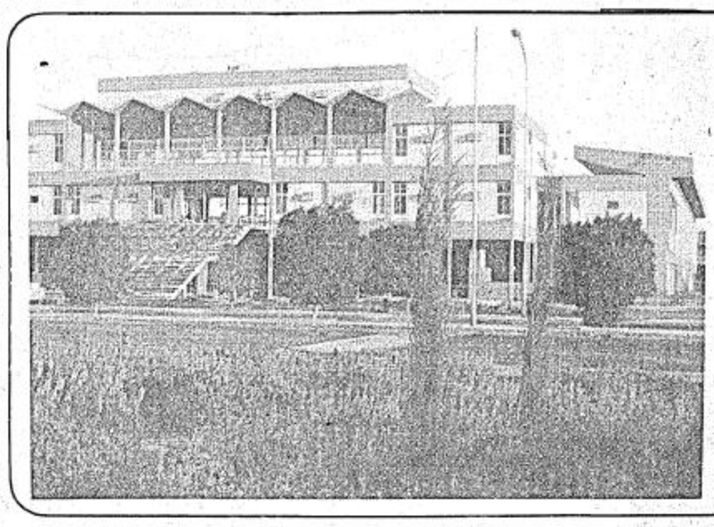

● احدى الواجهات لاحد مباني النادي ●

● وكلاء الحرس الوطني في جولة تفقدية لاحدى منشات النادي ●

تنفيذا لتوجيهات المغفور له صاحب الجلالة الملك فيصل بن عبد العزيـز المعظم بشان نشر الرياضة والنهوض بها في شتى انحاء المملكة وتمشيا مع خطة التطور في الحرس الوطني التي وضعها صاحب السمو الملكي الامير عبد الله بن عبد العزيز النائب الثاني لرئيس مجلس الوزراء ورئيس الحرس الوطني فقـد اصـدر سمـوه امـرا بتاريـخ ١٣٩١/٤/١هـ بانشاء نادي الحرس الوطني.

وفي وقت قصير تم تحديـد موقـع النادي واجريت على الفور اعمال البناء والانشاءات اللازمة وكذلك تم اختيار المدربين المتخصصين والخبراء الفنيين، وتم انشاء عدة ملاعب لكرة القدم وكرة السلة والكرة الطائرة وكرة اليد والتنس الارضي وميـدان لممارسـة التمرينـات وصالة لتنس الطاولة واخرى للبلياردو ومضمار لالعاب القوى.. ووحدة كاملة للطب الرياضي تضـم احدث الاجهزة الخاصة بالعلاج الطبـي والطبيعـي وملحق بها غرف للسونا والتدليك تحت الماء، كما يضم النادي عيادة طبيـة لاسعاف اللاعبين تحت اشراف طبـي مستمر. كما يضم النادي صالة كبرى للمسرح تستخـدم في عرض الافـلام السينمائيـة والثقافيـة والرياضيـة، ويوجد بمبنى النادي صالـة كبـرى لتناول الطعام وصالة فاخرة لاستقبال الزائرين.

وقد تم الانتهـاء من انشـاء عدة مشروعات جديدة منها مجمع لالعاب الماء به حوض اوليمبي للسباحة مقاس ٥٠ × ٢٥م واخر صغير للاطفال قطره ٢٤ مترا،وحوض غطس دولي مقـاس ٢٤ × ١٨ مترا وثلاثة ملاعب للاسكواش وملعبـان لكرة القـدم من النجيـل الطبيعي، وبحيرة صناعيـة لتخزيـن المياه لاستعمالها في رش وري الملاعب والحدائق. كما يوجـد مبنـى لخلـع الملابس مزود بالمرافق المختلفة ومدرج للملعب الرئيسي لكرة السلة يتسع لعدد كبير من المشاهدين.

وسينتهي العمل قريبا جدا باذن الله في بعض المشروعـات الاخـرى مثـل الصالة الكبرى المغطاه وهي خاصـة بالالعاب المختلفة «جمتريوم» والتـي ستزود باحدث الاجهزة الالكترونيـة. وهناك مكتبه ضخمه مزودة بالكتـب والمراجـع الرياضيـة والثقافيـة والاجتماعية والدينيـة وغيرهـا، امـا ملاعب الكروكيه فمـزودة بالاضـاءة الكاملة، وتحتوي حديقة الاطفال على الالعاب الخاصة بهم بالاضافة الى ملعب كرة قدم رئيسي مضاء بالاضواء الكاشفة وقرية اوليمبية لاقامة اللاعبين كاملة المرافق.

وبالقرب من النادي يوجد معسكر دائم للرياضيين يضم الجنود الرياضيين الذين يمثلون فرق الحرس الوطني في الالعاب المختلفة ويتمتعـون برعايـة كاملة من النواحي الثقافية والاجتماعية والصحية... الخ.

وتسـير الانشطـة الثقافيـة والاجتماعية في النادي جنبا الى جنب مع النشاط الريـاضي لتحقيـق الرعايـة الاجتماعية لاعضاء النادي من جنود وناشئين وتنمية الوعـي الاجتماعـي والثقافي فت اطـار الديـن الاسلامـي ومساعدة الاعضاء على حل مشاكلهـم التي تعترضهم سواء كانت في مجال النشاط الرياضي او الاجتماعي او الثقافي او النفسي داخـل او خارج النـادي، واجراء البحوث الاجتماعية والاشراف على حياة اللاعب وانتظامه والمساهمة في نموه الثقافي ورفع مستواه العلمي عن طريق اعطاء الدروس الاضافية لتقوية زيادة حصيلته العلمية.

ورغم قصر الفترة التي باشر فيها الخبراء العمل في النادي فقد امـكن بفضل الله تحقيق الانجازات والبطولات على كافة المستويات وفي كافة الالعاب الرياضية، فحقق النادي المركز الاول لبطولة الدورتين الاولى والثانية للهيئات والمؤسسات في كل من جدة والرياض وفاز بدرع البطولة وبكؤوس معظم العاب الدورة.

كما فاز النادي بمعظـم بطـولات المملكة في العاب القوي حيث حقق المركز الاول في البطولة لثماني سنوات متتالية ويضم النادي معظم ابطال المملكة في العاب القوي.

هذا وقد تم انشاء اول مركز من نوعه لتدريب الاشبال والناشئـين في كافـة الالعاب وذلك بناء على توجيهات صاحب السمو الملكي الامير عبد الله بن عبد العزيز وسمو نائبه الامير بدر بن عبد العزيز، وضم المركز التلاميذ من سن ٩ سنوات الى سن ١٦ سنة لممارسة مختلف الالعاب الرياضية اجماعية والفرديـة ومساهمة من الحرس الوطني في نشر الرياضية بين شباب المملكة العربيـة السعودية على اسس علمية وعمليـة سليمة. وبـدات تجربـة العمـل مع الناشئـين في النـادي في اوائـل عام ١٣٩٥هـ، وخلال فترة وجيزة استطاع نادي الحـرس الوطنـي بفضـل الله وتشجيـع وتدعيـم كافـة المسئولـين بالحرس الوطني من تحقيق الكثير من النتائج الرياضية الطيبة على مستوى الناشئين في كل الالعاب. فمنذ بداية العمل والنادي يزود منتخبات المدارس والمناطق والمملكة باللاعبين في جميـع الالعاب. كما اصبح للحرس الوطنـي الان منتخبات قوية مدعمة بالناشئين وقد استطاعت بعد فترة وجيزة تحقيق الكثير من الانجازات على المستوى المحلي والدولي.

وقد زارت منتخبات الحرس الوطني الرياضيـة بعض الـدول الشقيقـة والصديقة لاقامة المباريات الرياضيـة معها فقامت فرق كرة القدم والسلـة والطائرة واليد والعاب القوى بجولات في كل من جمهوريـة مصر العربيـة والجمهورية السورية والمملكة الاردنية الهاشمية ودولـة الامـارات العربيـة المتحدة والكويـت وقطـر والبحريـن والجمهورية التونسية والمملكة المغربية وزارت اخيرا اليونان، وتقابلـت فرق نادي الحرس الوطنـي مع فرق هذه الدول على كافة المستويات وحققت الكثير من النتائج الملموسة وحققت الكثير من الاهداف المنشودة.

وفي الوقت نفسه قدم نادي الحرس الوطنـي الكثـير من اللاعبـين الى المنتخبات المختلفة للمملـكة في كافـة الالعاب الرياضية وقد زاد عدد هؤلاء اللاعبين عن ٦٠ لاعبا في الفترة الاخيرة اذ اسهم باكثر من ١٥ لاعبا في منتخب العاب القوي، ٩ لاعبين في كرة القدم (تحت ١٩ سنة)، (تحت ١٦ سنة)، ١٨ لاعبا في منتخب المدارس لكرة السلة، ٥ لاعبين في الكرة الطائرة وغيرهم في تنس الطاولة وكرة اليد.

ويستمر النادي في العمل على تحقيق اهم اهدافه في الخطة وهـي امـداد منتخبات المملكة في كافـة الانشطـة باللاعبين الذين يتمتعون بالمستويات البدنية والفنية العالية.

هذا وقد تضمنت خطة عام ١٤٠١هـ الاهتمام الزائد بمشروع اعداد الناشئين باتباع احدث الاساليب العلمية، كما تضمنت الخطة مشروعا كامـلا لنشر الرياضة في الحرس الوطنـي ورفـع مستوى اللياقـة البدنيـة لمنسوبـي الحرس الوطني. وقد زاد عدد الالعاب التي يمارسها اعضاء النادي ووصلت الى ١٤ لعبة رياضية باضافة ٤ العاب جديدة عن خطة العام الماضي وهـي الملاكمـة والمصارعـة ورفـع الاثقـال والسباحة.

ويزاول النشاط بالنادي ٣٦ فريقا في ١٤ لعبة رياضية وهي كالتالي:

٥ فرق لكرة القدم.
٤ فرق لكرة السلة.
٤ فرق للكرة الطائرة.
٤ فرق لكرة اليد.
٥ فرق لالعاب القوي.
٢ فرقتان لكل من الجمباز وتنس الطاولة والتنس الارضي والسباحة والملاكمة.
١ فرقة واحدة في كل من التايكوندو ورفع الاثقال والمصارعة والاسكواش.

ويبلغ عدد المقيدين في هذه الفرق حوالي ٩٠٠ لاعب في مختلف المراحل السنية... ويقوم بالتدريب عدد كبير من المدربين الذين يقومون بالعمل حسب خطة واضحـة ويبلـغ متوسـط عدد الساعات الاسبوعية في التدريب ٢٣٣ ساعة بينما تبلغ في الشهر الواحد ٩٢٨ ساعة وهذا يعني ان خطـة العمـل الزمنية تحتـوي على ١١١٢٤ ساعـة تدريب خلال عام ١٤٠١هـ وقد حققت خطة عام ١٤٠١هـ زيادة قدرها ٤١٤٠ ساعة عن خطـة عام ١٤٠٠هـ وذلك نتيجة زيادة ايام العمل الاسبوعية الى ٦ ايام تدريب وزيادة عدد الالعاب من ١٠ الى ١٤ لعبة رياضية.

وخطة العمل لعام ١٤٠١هـ تعتبر اول خطة توضع على احدث الاسس والاساليب العلمية. ولـذلك فانـه من المتوقع ان تحقق هذه الخطة التـي سيعتمدها المسئولون في الايام القليلة القادمة اعظم النتائج باذن الله.

برنامج ضخم للمباريات مع مختلف الأندية والهيئات الرياضية..

● هجمه من هجمات لاعبي الحرس.. ومتابعة من لاعبي كلية الاداب ●

● سباق التتابع.. ولاعب الحرس الوطني في المقدمة ●

نتائج رائعة.. لأول خطة علمية تطبق في أنديتنا الرياضية

● ضربة ساحقة.. خلال مباراة الحرس الوطني وكلية التربية ●

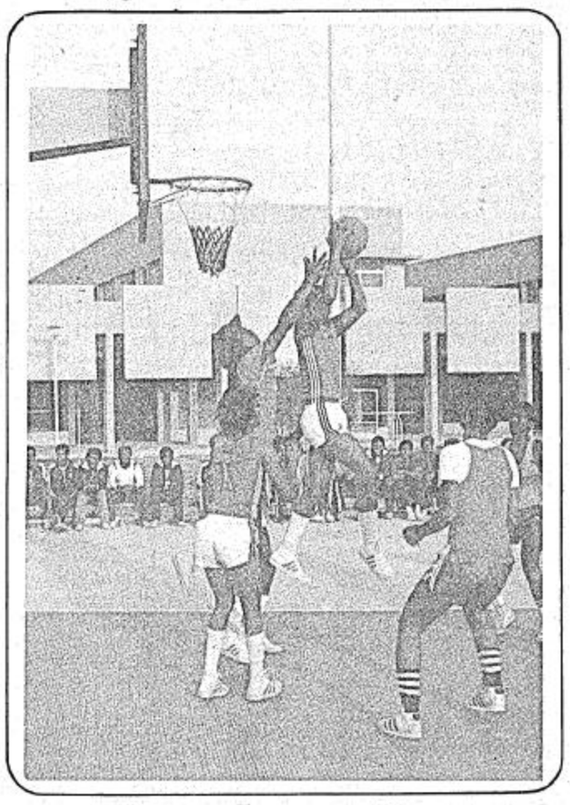

● محاولة للتصويب من جانب المعهد ودفاع من الحرس الوطني ●

نشيد ثالث للمنتخب

● محمد العبدالله الفيصل ●

يعتبر صاحب السمـو الملـكي الامير محمد العبدالله الفيصل من اكثر الرياضيين توظيفا لطاقاتهـم للرياضة وبالذات المنتخب وقد سبق ان كتب سموه نشيدين للمنتخب هما «يا راية العز» وغناها محمد عمر.. ويا «منتخبنا» وغناها الفنان الكبير طلال مداح وسيشهـد الوسـط الرياضي خلال الايام القريبة القادمة رائعة لسموه صاغها في منتخـب المملكة سيشدو بها الفنان السعودي محمد عبده النشيـد المذكور.. لم يكشف عنه الا للمقربين.. والذين وصفوه بالروعة.. كمـا هو دائمـا محمد العبدالله.. في كتابة الاغنيات الناجحة.. «الجزيرة» تعد القـراء بنشر اوسع التفاصيل عن النشيد المذكور قريبا جدا..

لاول مرة في الملاعب

قبلة على رأس الحكم.. منعا للكرت الاحمر

● صالح العمار ●

اثناء مباراة الجبلين والرياض في كرة القدم ضمن مباريات الدوري الممتاز لكرة القدم.. وفي نهاية الشوط الثاني تعمد صالح العمار لاعب الجبلين ضرب علي القبيسي لاعب الرياض.. مما دعا الحكم (حمد الحميميدي) الى ابراز البطاقـة الحمراء في وجه اللاعب المذكور.. وسط تدخلات زمـلاءه للحيلولـة دون قرار الحكم بطرد اللاعب المذكور من الملعب الامر الذي دفع باحد لاعبي الجبلين تقبيل راس الحكم. ولكن ذلك لم يمنع الكرت من الخروج.. من جيب الحكم واللاعب من الملعب..

في المباراة ذاتها نال سالم سعيد من الرياض بطاقة صفراء وفي الشوط الثاني نال سليم فرج من الرياض ايضا بطاقة مماثلـة ليرفـع رصيـد الريـاض من البطاقات الصفراء الى ١٧ بطاقة في ١٦ مباراة..

الانصار يلتزم الحياد في المنافسة على المركز الثاني

● المدينة المنورة ـ «الجزيرة».. احمد مرشد..

اكتفى الانصار بنقطة واحـدة من مباراته مع الرائد التي جرت امس على استاد رعاية الشباب بالمدينة في نطاق مباريات دوري الدرجة الاولى.. حيث انتهى لقاء الفريقين بالتعادل بهدف لكل منهما..

كان الشوط الاول مجـرد العـاب ارتجالية من الفريقين نظرا للشحـن النفسي من الانصار الذي كان له اثره في سوء العرض الـذي قدمـوه.. وكذلك الرائد من خطر الهبوط الذي يتهددهم ليجاروا الانصار في اسلوب اللعـب.. لينتهي هذا الشوط سلبا من الفريقين.

وفي الشوط الثانـي قدم الفريقـان مستوى افضل واستطاع الانصار ان يسجل هدفه في الدقيقة ١٨ عن طريق لاعبه الضلعان ورغم التوقعات بتعزيزه بهدف اخر.. الا ان عبد الجليل لاعب الرائد.. اوقف امال الانصار بتسجيل هدف التعادل في الدقيقة ٢٨ من كرة داخل منطقة الـ ٦ ياردات استطاع ان يهيئها لنفسه ويضعها في المرمى معلنة هدف التعادل للرائد.. وفي الربع ساعة الاخير من هذا الشوط حاصر الانصار لاعبي الرائد والذين تمركزوا في خط مستقيم واستطاعـوا الغـاء فعاليـة هجمات الانصار ليخطفوا منه نقطـة ثمينة وليلتـزم الانصـار الحيـاد في المنافسة على المركز الثاني..

مهرجـــان اهـــداف ضائعة في حائل

●حائل/«الجزيرة» ـ ناصر السعدون..

استطاع الطائي ان يفوز على التعاون بهدف مقابل لا شيء في لقائهما امس في حائل.. ضمن مباريات دوري الدرجـة الاولى في الاسبوع السادس عشر..

سجل هدف الطائي سلامه الديب في الدقيقة ٣٠ من الشوط الاول.. اثر ضربة حرة ليتحسن اداء الطائـي محـاولا استغلال الهواء ولكن لم يوفق.. وفي الشوط الثاني لعب التعاون.. يبحث عن التعادل وسيطر على المباراة ولكن لم يستمر في ذلك وسلموا زمام المبـاراة للطائي .. وبـدا مهرجـان الاهـداف الضائعة اذ اضاع مهاجموا الطائـي ثلاث فرص تسجيل محققة.

● اللاعب رقم ٨ «النايلي» من التعاون كاد في منتصف الشوط الثاني ان يحقق التعادل لكن العتيق صد قذيفة منـه ببراعة.

● العتيق ـ السمـران من الطائـي والنايلي من التعاون نجوم المباراة.

كلمتي

●● رغم ان الغالبية العظمى ترشح النصر لبطولة الدوري والمبني على الفارق بينه وبين منافسه الهلال نقاطا واهدافا اضافة ان خطوط النصر اقرب الى التكامل من خطوط فريق الهلال الا انني ارى انه ليس من الصعب على فريق الهلال ان يعكس جميع التوقعات ويتربع على بطولة الدوري ليست هذه امنيه انما هذا راجع الى احداث مباراة الجبلين والرياض والتي لم تكن متوقعة حيث كان الجبلين الاقرب للفوز حسب الاحداث السابقة ولكن الرياض ايضا قلب جميع التوقعات وهزم الجبلين بنتيجة كبيرة وهذا مايجعل امل الهلاليين في البطولة يزداد خاصة ان مباراة الهلال مع الجبلين ستاتي في وقت امتحانات الطلبة مما سيجعل من الصعب على بعض لاعبي الجبلين السفر وهم الطلبة للمشاركة في هذه المباراة الا اذا كان ذلك على حساب دراستهم خاصة ان نتيجه المباراة بالنسبة للجبلين تحصيل حاصل..

بعكس فريق الرياض الذي سيلعب هذه المباراة ليؤكد ان ماصرح به رئيسه الاستاذ صالح القاضي حول اسباب هزائم الفريق ان ذلك راجع الى تاخر وصول المدرب ومباراتهم مع الجبلين مؤشر لصحة كلامه وماسيؤكد ذلك او ينفيه مستوى فريق الرياض امام النصر والذي سيكون الصوره التي ستنطبع في اذهان الجماهير امل ان نشاهد مباراة البطولة بين الهلال والنصر في المستوى الذي يتناسب مع مكانة هذين العملاقين..

●● في موضوع سابق تطرقت الى وضع كارلوس وديه في الهلال وتساءلت هل يكونان السبب في تفريط الهلال لبطولة الدوري لهذا الموسم ومع مرور الايام ثبت ان هذا التساؤل في مكانه والسؤال الان ماهو موقف ادارة الهلال للمباراتين القادمتين رغم املهم الضعيف في البطولة..

●● الصحافة الرياضية رغم الحديث عنها والمطالبة بتصحيح مسارها الا انها مازالت تعاني وتستنجد بوزارة الاعلام والرئاسة العامة لرعاية الشباب لانقاذها من واقعها الذي يوجب ان يكون هناك رقابة ومتابعة لجميع مايكتب وليس لبعض مايكتب..

عثمان المنيع