مؤسسة اليمامة الزراعية
حراثات
مكائن
مضخات
ملحقات زراعية
FENDT
فنت
• أجهزة ري
• حفر آبار
• مشاريع
دواجن
الرياض: ت ٤٩٥٣٤٧٧ بريده: ت ٣٢٣١٧٢٨ أبها: ت ٢٢٤٧٠٤١

الجزيرة

٢٨ صفحة

١ ريال

صحيفة يومية تصدر عن مؤسسة الجزيرة للصحافة والطباعة والنشر

بسم الله الرحمن الرحيم ـ السنة العشرون ـ العدد ٣٧٤٠ الخميس ١ ربيع الاول ١٤٠٣ هـ ـ الموافق ١٦ ديسمبر ١٩٨٢م

AL - JAZEERAH DAILY NEWSPAPER — No. 3740 / year 20th / 16 — 12 — 1982

اطلب لدى الشراء .. علبة مسحوق الغسيل إريال مجاناً
غسالات
هيتاشي HITACHI
حوضين كبيرين للغسيل والتنشيف .
جهاز ضد الرغوة .
تجفيف مناسب بعد الغسيل .
خطين ١١٠ / ٢٢٠ ، ٥٠ / ٦٠ سيكل .
ألوان جذابة .
الوكلاء الوحيدون في المملكة ،
شركة حمد العبدالله العيسى وأولاده
الرياض (الخط الساخن) ٤٠٢٧٦٨٤ جده ٦٥١٢٤٨٤ الدمام ٨٤٢٥٦٤٠

بناء على توجيهات جلالة الملك... الأمير عبد الله يأمر بمساعدة الجمهورية العربية اليمنية بمائة مليون ريال

أكثر من ٢٠٠٠ ضحايا الزلزال حتى الآن.. و١٢٠٠ مصاب

الأمير سلطان: ٣٦ طائرة عسكرية نقلت المؤن والمساعدات للمنكوبين

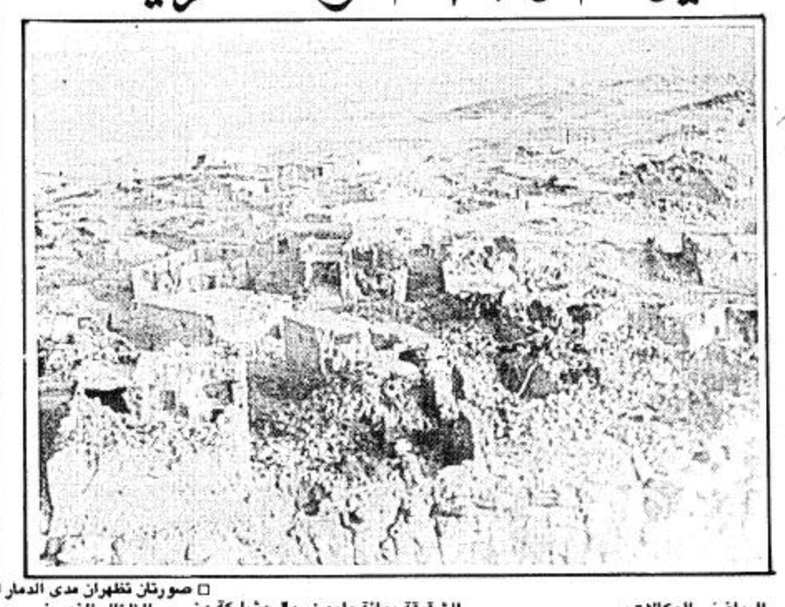

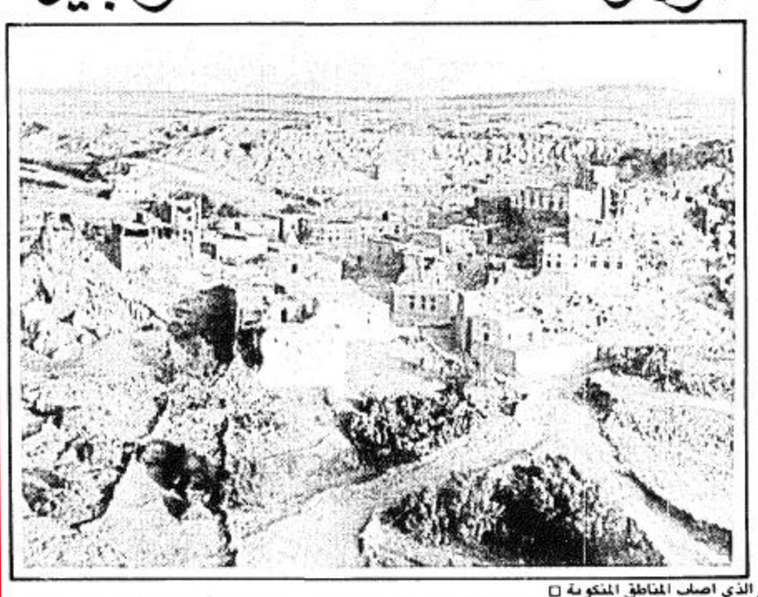

□ صورتان تظهران مدى الدمار الذي اصاب المناطق المنكوبة □

الرياض ـ الوكالات:

بناء على توجيهات جلالة الملك فهد ابن عبد العزيز المعظم اصدر صاحب السمو الملكي الأمير عبد الله بن عبد العزيز نائب جلالة الملك اليوم امره بمساعدة الجمهورية العربية اليمنية الشقيقة بمائة مليون ريال مشاركة من المملكة في تخفيف الآلام والاوجاع التي تعرض لها الشعب اليمني الشقيق من جراء ما اصاب بعض مناطق الجمهورية العربية اليمنية وسكانها من اضرار في الأرواح والاموال نتيجة الزلزال الذي ضرب بعض مناطق الجمهورية العربية اليمنية يوم الاثنين الماضي جاء ذلك في بيان اصدره الديوان الملكي.. وفيما يلي نصه:

لقد تأثرت المملكة العربية السعودية حكومة وشعبا تأثرا بالغا من جراء ما اصاب بعض مناطق الجمهورية العربية اليمنية الشقيقة وسكانها من اضرار في الارواح والأموال وما زالوا حتى الآن يتعايشون يوميا مع الاحداث التي تتكشف عنها وتضيف اليها الجديد من الآلام والاوجاع وبتوجيهات من جلالة الملك فهد بن عبد العزيز آل سعود المعظم اصدر صاحب السمو الملكي الأمير عبد الله بن عبد العزيز آل سعود نائب جلالته امره بمساعدة الجمهورية العربية اليمنية الشقيقة بمائة مليون ريال تجسيدا للعواطف الصادقة والاحاسيس المخلصة التي يكنها الشعب السعودي لأشقائهم اليمنيين وتأكيدا لوشائج الاخوة والقربى ومشاركة في تخفيف الامهم واوجاعهم ودعوات مخلصة بان

البقية ص ٢٦

نائب جلالة الملك يتسلم ثلاث رسائل من رؤساء السنغال وساحل العاج والجابون

الرياض ـ و ا س:

استقبل صاحب السمو الملكي الأمير عبد الله بن عبد العزيز نائب جلالة الملك في الساعة الثانية عشرة والنصف من بعد ظهر امس مستشار الرئيس السنغالي السيد جيلي امباي الذي سلم لسموه ثلاث رسائل من رؤساء السنغال وساحل العاج والجابون تتعلق بالعلاقات الثنائية بين المملكة وكل من هذه الدول الثلاث بالاضافة الى القضايا ذات الاهتمام المشترك.

وقد حضر المقابلة صاحب السمو الملكي الأمير سلطان بن عبد العزيز النائب الثاني لرئيس مجلس الوزراء ووزير الدفاع والطيران والسفير السنغالي لدى المملكة مصطفى سيسي وكان المسئول السنغالي قد وصل الرياض الليلة الماضية في زيارة قصيرة للمملكة.

في ختام اجتماعاتهم في الدار البيضاء..

إنتخاب الأمير نايف رئيساً شرفياً لمجلس وزراء الداخلية العرب

الدار البيضاء ـ و ا س:

اختتم مجلس وزراء الداخلية العرب جلساته بقصر الولاية بالدار البيضاء بعض ظهر امس برئاسة معالي وزير الداخلية المغربي ادريس البصري.

وقد حضر الجلسة وزراء الداخلية العرب المشاركون في اجتماعات الدورة الاولى ويراس الوفد السعودي الى الدورة صاحب السمو الملكي الأمير نائف بن عبد العزيز وزير الداخلية.

وقد اعلن البيان الختامي لهذه الدورة عزم مجلس وزراء الداخلية العرب على وضع استراتيجية عربية امنية تقوم على اساس خصوصية العمل الامني وتتكامل مع الاستراتيجية الكلية للعمل العربي المشترك.

واعرب المجلس عن تقديره واكباره للمملكة العربية السعودية لما قامت به من رعاية ودعم للمركز العربي للدراسات الامنية والتدريب ولصاحب السمو الملكي الأمير نايف بن عبد العزيز وزير الداخلية ورئيس مجلس ادارة المركز لاهتمامه الشخصي والمستمر لتمكين المركز من ممارسة مهامه وتوفير الاسباب الضرورية لانجاح وتادية رسالته العربية.

وطالب المجلس بضرورة تنفيذ القرارات التي اتخذها المؤتمر الثالث لوزراء الداخلية العرب وخاصة فيما

البقية ص ٢٦

مصادر مطلعة في الرباط .. لـ "الجزيرة":

اللجنة السباعية العربية تزور العاصمة البريطانية في الثاني من يناير القادم

الدار البيضاء ـ مراسل الجزيرة..

ذكرت مصادر مطلعة «للجزيرة» ان زيارة اللجنة السباعية برئاسة العاهل المغربي لبريطانيا ستتم خلال الثاني من شهر يناير القادم..

هذا وذكرت مصادر بريطانية مطلعة ان دبلوماسيين يحاولون الترتيب للزيارة التي سيقوم بها وفد من الجامعة العربية لشرح مقترحات عربية لاحلال السلام في الشرق الاوسط بعد الغاء زيارة سابقة..

وتاتي المحاولة الجديدة في اعقاب محادثات جرت في لندن بين الدكتور مانع سعيد العتيبة وزير النفط بالامارات العربية المتحدة والسيد دوجلاس هيرد نائب وزير الخارجية البريطاني..

وذكر بيان صدر نيابة عن الدكتور العتيبه بعد الاجتماع الذي عقد يوم الثلاثاء ان الامارات العربية المتحدة تنتظر الان ان تتبنى الحكومة البريطانية موقفا عادلا يعكس تفهما حقيقيا للمهمة التي يقوم بها الوفد وكل اعضائه السبعة المقترحين..

وقالت مصادر مطلعة ان الخلافات نشأت بسبب مستوى الاعتراف الرسمي الذي ينبغي على الوزراء البريطانيين ان يمنحوه لممثل منظمة التحرير الفلسطينية في الوفد.

وبعد اجتماع يوم الثلاثاء قال مسؤولون بريطانيون ان هناك جوا افضل كثيرا يمكن من القيام بمحاولة جديدة لترتيب زيارة ربما في شباط «فبراير»..

مجلس محافظي الصندوق الدولي للتنمية الزراعية يختتم اجتماعاته أمس

روما ـ محمد الوعيل:

اختتم مجلس محافظي الصندوق الدولي للتنمية الزراعية دورته مساء امس وقد القى الاستاذ عبد المحسن السديري رئيس مجلس محافظي الصندوق كلمة شكر فيها الوفود المشاركة في المؤتمر وحث دول العالم على المساهمة في دعم مشاريع الصندوق واشار السيد السديري في خطابه الى تقدير مجلس المحافظين للدعم الكبير الذي يلاقيه الصندوق من المملكة العربية السعودية والتزامها الدائم بدفع جميع التزاماتها وقال السديري «للجزيرة» ان المملكة تعتبر في مقدمة الدول التي تساهم الى حد كبير في التنمية الزراعية ليس في المملكة فحسب بل في جميع الدول النامية. وقال انني على اتصال دائم بالمسئولين في المملكة واجد منهم كل دعم وحرص وذلك انطلاقا من توجيهات جلالة الملك المعظم.

طائرات هليكوبتر امريكية للعراق

اعلنت شركة هيوز هليكوبترز بيع عدد من طائرات الهليكوبتر الى العراق مقابل ٢٥ مليون دولار.

وقال البيان ان وزارة التجارة الامريكية وافقت على الصفقة. وذكر البيان ان الطائرات ستستخدم في التدريب الجوي والنقل واغراض زراعية.

وقال البيان ان شحنات الطائرات بدات وستكتمل في اوائل العام القادم.

بريطانيا تلمح لزيارة بيم للمملكة

لندن راغبة في الاعتذار بكرامة!

لندن/ مكتب الجزيرة ـ من نورمن كارهام.. المحرر الدبلوماسي «للصنداي تلغراف» [خاص بالجزيرة]

من المتوقع ان يقوم السيد فرانسيس بيم وزير الخارجية البريطاني بزيارة المملكة خلال الستة اشهر الاولى من العام القادم لاجراء محادثات هدفها التاكيد على الاعجاب في اروقة السلطة البريطانية الذي تحظى به جهود الملك فهد لاحلال السلام في الشرق الاوسط..

وكان السيد بيم قد تلقى دعوة لزيارة جدة خلال رحلاته الى سوريا، والأردن، ومصر التي اتاحت له فرصة دراسة العقبات التي تواجه حل المشكلة الفلسطينية على الطبيعة.

ومنذ تلك الفترة يقوم بيم بتعديل استراتيجية وزارة الخارجية حيث يؤكد مستشاروه على ضرورة قيامه بزيارة المملكة. ومنطقة الخليج في اقرب وقت لاجل اضافة العناصر الرئيسية التي تنقص دراسته للأماني والمقترحات العربية.

ففي عيون المسؤولين البريطانيين ادت الستة اشهر الاولى من تولي الملك فهد كرسي العرش الى تقوية وتعزيز اسهاماته الثابتة دوما وابدا في المجهودات السلمية منذ وضعه مشروع الفهد في عهد المرحوم الملك خالد..

ففي نظر المسؤولين البريطانيين يمكن دمج المسودة المطروحة لانشاء دولة فلسطينية كما جرى تعديلها والموافقة عليها في مؤتمر القمة العربي في فاس هذا العام بنجاح فائق مع مقترحات الرئيس ريجن لانشاء وطن قومي فلسطيني في الضفة الغربية.

فهذا المزيج الذي تدعمه بريطانيا قد يتمخض عن تشكيل ادارة فلسطينية في الضفة الغربية وقطاع غزه كجزء من اتحاد فدرالي مع الاردن. وقد يصبح القسم الشرقي من مدينة القدس عاصمة فلسطينية

البقية ص ٢٦

بعون الله تعالى
يعلن.. محل عوض المرعي التجاري بالمدينة المنورة
عن بيع المربعات الموضحة على شارع ٤٠ من الجهتين ومساحات هذه المربعات تتراوح من ٤٣٠م إلى ٤٥٠م والبيع كل أربع مربعات سويا لأنها بصك واحد وقابلة للافراز لمن أراد ذلك وتسدد القيمة كاملة عند البيع والإفراغ فورا.
والموقع بالحارة الشرقية يبعد عن الحرم النبوي ٤ كم.
الخدمات التي بالمربعات موضحة بالمخطط.
الحراج بمشيئة الله يومي الخميس والجمعة ١٤٠٣/٣/٨ بعد صلاة العصر
بجوار مخطط الدخل المحدود والاسكان من الجهة الشرقية.
الاتصال بمحل عوض بن مرعي:
تليفون: ٨٣٦٢٦٠٤ - ٨٣٧٢٢٥٨
مكتب معيض المخلفي: ٨٣٨٣٢٧٨
مكتب سعيد عبيد الرويثي: ٨٣٨٤٣٧٠ - ٨٣٦٥٣٤٢
لمزيد من المعلومات

شمسان الجوهر ؟؟

مايتاج
غسالة أوتوماتيك ومجفف
هدية المرأة العصرية
متوفرة بألوان عديدة - وتيار ١١٠ و ٢٢٠
قطع غيار .. صيانة
شركة حسن الجولية
عثمان عبدالعزيز صقر وشركاه
جدة ت ٦٣١٠٢٩٩ الدمام ت ٨٠٧٦٢٠٥ الرياض ت ٤٠١١٠٨٦

الأسمنت هو ما نعمل من أجله
صناعة وطنية
لمشاريعك السعودية
يرجى الاتصال
بإدارة التسويق
للحصول على كافة
احتياجاتك من الأسمنت
شركة الاسمنت السعودي البحريني
الدمام ـ ص.ب ٢٤٦٤ ـ تليفون ٨٣٤٤٥٠٠
تلكس ٦٠١٧٧٧ إس جي

أنا أريد!
ماذا تريد!
أشاهد مفخرة الرياض وأكبر محلات العطور
و مستحضرات التجميل في العالم
GAZZAZ قزاز
شارع الستين بالرياض
لحامل هذا العدد خصم خاص

أكثر من ٢٠٠٠ (بقية)

يتولاهم الله برحمته ويحتسب شهداءهم من الابرار.

هذا وقد اعلن صاحب السمو الملكي الامير سلطان بن عبد العزيز النائب الثاني لرئيس مجلس الوزراء ووزير الدفاع والطيران ان ٣٦ طائرة عسكرية قامت بنقل المؤن والمساعدات الى الجمهورية العربية اليمنية منذ امس الاول وحتى امس.

وقال سمود في تصريح لوكالة الانباء السعودية ان الخدمات التي قدمتها المملكة تضمنت الخدمات الطبية والادوات الطبية والاطباء والاخصائيين ومستشفيات متنقلة لمعالجة المصابين بالاضافة الى المواد الغذائية والخيام والبطاطين وغير ذلك من المؤن.

واضاف ان الطائرات المدنية ستحل ابتداء من اليوم محل الطائرات العسكرية. وحول تسيير الخطوط السعودية لرحلات اضافية من المملكة الى الجمهورية العربية اليمنية قال سموه ان المملكة قررت نقل الاخوة اليمنيين المقيمين في المملكة ممن تعرضت قراهم لاضرار مجانا مساعدة من المملكة لهم للتخفيف من آلامهم. واعلن سمود انه تم امس تسيير رحلتين الى صنعاء بالاضافة الى الرحلات الاخرى.

ومن جهة اخرى تقوم منظمة اليونيسيف بارسال الاحتياجات ومواد الاغاثة اللازمة الى اليمن والتي تقدر قيمتها بمبلغ ١٥٠ الف دولار المنفقة من احتياطي ميزانية الطوارىء.

وصرح ممثل اليونيسيف بالمملكة صباح علاوي بان منظمة اليونيسيف قامت فور وقوع الهزة الارضية في اليمن بالاتصال بالحكومة اليمنية عن طريق ممثلها هناك واعداد قائمة بالاحتياجات العاجلة من مواد الاغاثة والتي تشمل حسب التقديرات الاولية الخيام والبطانيات والملابس ومستلزمات الاغاثة الطبية ومواد الاسعافات الاولية.

واضاف ان ممثل اليونيسيف في اليمن على اتصال دائم بلجنة الاغاثة المشكلة برئاسة رئيس الوزراء ووزير الصحة هناك وكذلك على اتصال بمقر المنظمة بنيويورك.

وكان مصدر طبي يمني مسئول قد اعلن امس ان عدد القتلى من جراء الهزة الارضية ارتفع الى اكثر من الفي شخص وان عدد المصابين بلغ ١٢٠٠ شخص.

واضاف المصدر ان القرى التي تضررت من الهزة سواء بصورة جزئية او كلية قد بلغ عددها ١٤٧ قرية. وقدرت نسبة التدمير فيها مابين ٣٠٪ الى ٧٠٪ كما دمرت تسع عشرة قرية تدميرا كاملا.

اما مدينة بوران انس فقد دمرت تدميرا كاملا وتركزت معظم الاصابات في المدرسة الابتدائية التي لم يكتمل حتى الآن انتشال جثث الاطفال منها ومن المتوقع ان تستمر عمليات انتشال الجثث ساعات طويلة بل ربما اياما بما فيها عمليات الانقاذ.

وقال راديو صنعاء ان مراكز بنوك الدم والمستشفيات في الجمهورية العربية اليمنية تستقبل المئات من المواطنين الذين يتوافدون عليها للتبرع بالدم مساهمة منهم في انقاذ ارواح المتضررين.. فيما يجرى العمل في المستشفيات الميدانية الموجودة حاليا في المناطق المنكوبة والمزودة بعدد من الاطباء والاخصائيين والممرضين بجهود مضنية لانقاذ ارواح المصابين من جراء الزلزال.

وافادت مصادر المستشفيات ان الحالات التي وصلت اليها تراوحت بين اصابات الارتطام بالدماغ والنزيف الداخلي والكسور والرضوض.. وقالت هذه المصادر ان المستشفيات في العاصمة زودت بجميع الامكانيات والاستعدادات لانقاذ المصابين.. كما شكلت في مختلف عواصم المحافظات لجان لجمع التبرعات من المواطنين.

ويذكر ان فرق الانقاذ قد شارك فيها افراد القوات المسلحة والامن والقوات الشعبية وفرق الكشافة وطلبة المدارس والكليات العسكرية وطلائع معسكر صبرا للقوات الفلسطينية بصنعاء.

■ عائلة يمنية.. اختفى منزلها من الوجود ■

هذا وقد وصلت الى صنعاء الليلة قبل الماضية بعثات طبية عديدة من الدول العربية.

وعلى صعيد اخر قام صباح امس اعضاء السلك الدبلوماسي المعتمدون لدى الجمهورية العربية اليمنية بزيارة الى المناطق المتضررة للتعرف على طبيعة الاحداث المؤلمة التي شهدتها مناطق محافظة ذمار المنكوبة من جراء الزلزال.

ووعدت عدة دول اوروبية من بينها فرنسا بالمساهمة في عمليات الانقاذ كما وجه الهلال الاحمر في اليمن الشمالية نداء لرابطة جمعيات الصليب الاحمر كما وصل الى اليمن وفد من الصليب الاحمر في المانيا الغربية.

ومن جهة اخرى دعا السيد الشاذلي القليبي امين عام جامعة الدول العربية الدول الاعضاء بالجامعة الى المبادرة بتقديم العون الذي تحتاجه الجمهورية العربية اليمنية على اثر الهزة الارضية التي اصابت بعض مناطقها وما نجم عنها من خسائر بشرية ومادية.

واعرب السيد القليبي في برقية وجهها امس الى وزراء الخارجية العرب عن الامل في ان تتضافر جهود العرب للتخفيف من الام الشعب العربي باليمن ومساعدته على تخطي هذه الكارثة الاليمة مشيرا الى ان الحكومة اليمنية بحاجة الى المواد الغذائية والاغطية والادوية وارسال البعثات الطبية.

اخر بلاغ رسمي عن الضحايا

صنعاء ـ واس..

اعلن السيد حسن اللوزي وزير الاعلام والثقافة بالجمهورية العربية اليمنية ان اخر المعلومات الوارده الى اللجنة العليا للانقاذ والمتابعة في محافظة ذمار التي ضربها الزلزال امس الاول تفيد بان عدد الوفيات بلغ حتى السابعة من مساء امس ١٣٤٠ حالة وفاة وان عدد المصابين بلغ ١٤٣٢ مصابا..

وقال في تصريح اذاعه راديو صنعاء مساء امس، ان الحالات التي يتم انتشالها تعتبر من الحالات الخطيرة واغلبها وفيات كما ان عدد المدن والقرى المتضررة بلغ ١٨٧ مدينة وقرية..

واضاف اللوزي ان عمليات انتشال الجثث والبحث عنها تحت الانقاض مستمرة جنبا الى جنب مع عمليات انقاذ المشردين عن قراهم والذين يتراوح عددهم بين ثلاثمائة الف واربعمائة الف مشرد.

انتخاب الأمير نايف (بقية)

يتعلق بتسديد الحصص العربية في ميزانية المركز وتنفيذ التوصيات الصادرة عن الندوات التي عقدها.. واعتبر المجلس اوراق العمل والوثائق المقدمة من الامانة المؤقتة لمجلس وزراء الداخلية العرب/الامانة العامة للمنظمة العربية للدفاع الاجتماعي مدخلا ومرجعا لمشروع الاستراتيجية الامنية العربية وبحيث تعتمد هذه الاستراتيجية على الصيغة التي اقرها المؤتمر الثاني لوزراء الداخلية العرب وتاخذ في الاعتبار شمولية مفهوم الامن العربي وارتباط الامن الداخلي والخارجي بالامن الجماعي للدول العربية وتاثره الداخلي والخارجي والارتباط بحقائق التقدم العلمي والتقنية الحديثة وانصهار استراتيجية الامن العربي باستراتيجية النهضة الحضارية للامة العربية وتلافي ازدواجية الهياكل والاكتفاء باللجان الفنية كمرحلة اولية.

واشاد مجلس وزراء الداخلية العرب ببطولة وصمود الشعب الفلسطيني بقيادة منظمة التحرير الفلسطينية الممثل الشرعي والوحيد للشعب الفلسطيني كما جدد شجبه للكيان الصهيوني العنصري واعتدائه على الاراضي اللبنانية واكد استنكاره لممارسات العدو الاسرائيلي الاجرامية واللاانسانية واللااخلاقية وينبه الى ان الخطر الصهيوني اصبح يحدق بالوطن العربي كله.. وقرر المجلس احالة الدراسة العلمية التي تقدمت بها الامانة العامة للمنظمة العربية للدفاع الاجتماعي عن الاثار السلبية لعمليات التهجير والتشريد التي يمارسها العدو الصهيوني في لبنان الى مجلس جامعة الدول العربية كوثيقة رسمية خاصة تمهيدا لاتخاذ ما يراه واجبا حيالها.

وقرر المجلس ارجاء البت في مشاريع الانظمة المقدمة بشان تنظيم العمل والهياكل المالية والادارية والفنية لمجلس وزراء الداخلية العرب وامانته العامة وامانته الفنية.. مع تشكيل لجنة من ممثلين غير متفرغين عن سبع دول عربية هي المملكة وتونس والجزائر وليبيا وسوريا والكويت والمغرب لمساندة الامانة الفنية خلال الفترة الانتقالية لحين اقرار هذه الانظمة.. وستتولى اللجنة المذكورة اعداد مشاريع هذه الانظمة وتحديث الخطة الامنية ووضع الضوابط اللازمة للتمويل والانفاق واقتراح تصوراتها بشان العلاقات مستقبلا بين الامانة الفنية للمجلس من جهة والمنظمة العربية للدفاع الاجتماعي ضد الجريمة من جهة اخرى.. وتشارك في اعمال هذه اللجنة امانة الجامعة العربية وامانة المنظمة العربية للدفاع الاجتماعي والمركز العربي للدراسات الامنية والتدريب.

وستعرض اللجنة نتائج اعمالها على اجتماع وزراء الداخلية العرب في دور انعقاده الثاني تمهيدا لاقرارها.

وكلف المجلس امانته الفنية في عامها الاول ١٩٨٣ م بتنفيذ بنود الخطة الامنية الوقائية العربية وقرارات وزراء الداخلية واعداد تفاصيل الموازنة اللازمة لذلك واعتمد مبلغ ٨٠٠ الف دولار لتوضع تحت تصرف الامانة الفنية كموازنة تاسيسية.

ووافق المؤتمر على اعتماد مشروع الاتفاق الاطاري للتعاون بين وزارات الداخلية الذي تقدم به وفد المغرب كنموذج يرجع اليه في اتفاقيات التعاون الثنائية والمتعددة كما وافق على اقتراح الجزائر بانشاء هيئة عربية للدفاع المدني ـ الحماية المدنية ـ تحدد اهدافها واختصاصاتها ووسائل عملها في ضوء الدراسة التي تعدها الامانة الفنية للمجلس بالتشاور مع الدول الاعضاء.

وفيما يتعلق بدعم صمود الشعب الفلسطيني داخل الاراضي المحتلة وخارجها حتى يحرر ارضه وينشىء دولته المستقلة قرر وزراء الداخلية العرب ان تعامل وثيقة السفر الخاصة باللاجئين الفلسطينيين الصادرة من اي قطر عربي نفس معاملة جواز السفر الخاص بمواطني هذا القطر.. ومعاملة الفلسطيني حامل وثيقة سفر اللاجئين الفلسطينيين معاملة رعايا الدولة المصدرة لهذه الوثيقة في حرية الاقامة والعمل والتنقل وفي حالة ارتكاب الفلسطيني لاية جريمة في اي قطر عربي تسري عليه قوانين القطر الذي يقيم فيه.

واقر المجلس على ترشيح العراق للدكتور اكرم نشات ابراهيم امينا فنيا بمجلس وزراء الداخلية العرب لمدة ثلاث سنوات تبدا من ٢٩ صفر ١٤٠٣هـ الموافق ١٤ ديسمبر ١٩٨٢ م كما قرر تعيين كل من اكرم الناصر من الاردن ومحمد سلطان عبد الله من دولة الامارات العربية المتحدة والمقدم محمد يحى الشوكاني من الجمهورية العربية اليمنية ومحمد عمر حسن الكاف من جمهورية اليمن الديموقراطية الشعبية كاعضاء مساعدين للامين الفني للمجلس لنفس السنوات الثلاث.

ووافق المجلس على دعوة العراق لاستضافة دورته الثانية في رحاب العراق الشقيق.. ووجه برقية شكر الى الملك الحسن الثاني عاهل المغرب لما يوليه من اهتمام بالعمل العربي المشترك ولرعايته لاعمال الدورة الاولى للمجلس كما وجه المجلس الشكر الى وزير الداخلية المغربي والى الامانة المؤقتة للمجلس لما يبذله الجميع من جهود لتهيئة فرص النجاح لهذه الدورة.

وقد شاركت في اعمال هذه الدورة وفود من كافة الدول العربية الاعضاء في الجامعة العربية كما حضرها الامين العام المساعد للجامعة العربية محمد ابن سلامه ممثلا للامين العام والامين العام المؤقت للمجلس وامين عام المنظمة العربية للدفاع الاجتماعي محمد الشدادي ورئيس المركز العربي للدراسات الامنية والتدريب الدكتور فاروق عبد الرحمن مراد.

هذا وكان صاحب السمو الملكي الامير نايف بن عبد العزيز وزير الداخلية قد قام امس بزيارات لعدد من وزراء الداخلية العرب الذين يشاركون في مؤتمر وزراء الداخلية العرب.

فقد قام سموه بزيارة كل من وزراء داخلية السودان والجمهورية العربية اليمنية وسوريا والعراق.

كما استقبل سموه وزير داخلية الصومال حسن سودي مرسا. وجرى خلال الزيارات التي حضرها مدير الامن العام الفريق اول عبد الله ال الشيخ وسفير المملكة لدى المغرب ومدير مكتب سموه محمد الشاوي وتبودلت الاحاديث الودية حول العلاقات الثنائية بين المملكة وتلك البلدان وتبادل الآراء حول القضايا المطروحة على المؤتمر الذي بدا اعماله الليلة قبل الماضية.

وكان وزير الداخلية المغربي ورئيس الدورة الاولى لمجلس وزراء الداخلية العرب قد القى كلمة قصيرة في مستهل الجلسة الختامية اعرب فيها عن تقديره للروح الايجابية التي سادت اعمال المجلس..

ثم القى امين عام المنظمة العربية للدفاع الاجتماعي ضد الجريمة البيان الختامي للدورة الذي تضمن قرارات وتوصيات المجلس..

وبعد ذلك اقترح السيد ادريس البصري انتخاب سمو الامير نايف بن عبد العزيز رئيسا شرفيا لمجلس وزراء الداخلية العرب لما بذله سموه من جهود مشكورة ولما يقدمه من دعم حقيقي لكافة القضايا العربية وقد رحب الجميع بهذا الاقتراح.. وعلى اثر ذلك القى سمو الامير نايف كلمة اعرب فيها عن اعتزازه بهذه الثقة الغالية معاهدا الجميع على الاستمرار قدما في خدمة القضايا المصيرية المشتركة مؤكدا انه سيبذل كل ما في وسعه من اجل اتمام هذا الصرح الشامخ الذي يتمثل في مجلس وزراء الداخلية العرب..

أربعة فرق شرقية (بقية)

جاسم الياقوت نائب رئيس مجلس ادارة نادي القادسية فاشار بان الفريق جاهز لخوض غمار الدوري بعد ان اجرى الفريق ١٦ مباراة ودية فاز في احدى عشرة مباراة وتعادل في لقاءين وخسر ثلاثة لقاءات.

وفي زيارتنا لمقر نادي النهضة لم يحالفنا الحظ بلقاء احد اعضاء الادارة لوجودهم بالاستاد الرياضي لحضور التمرين الاخير للفريق ولهذا كان اللقاء مع السيد عثمان الدوسري مدير الكرة لدرجة الشباب فاشار بان الفريق بدا فترة الاستعداد بلقاء مع فريق هجر وخسرنا اللقاء ٢/١ في حين فزنا على الروضة ١/صفر وعلى البديع البحريني ٣/صفر وتعادلنا مع الرياض ١/١ وفزنا على التالف ١ /صفر.

ونوه السيد عثمان بان الفريق قد قام بزيارة لدولة الامارات وخسر اللقاءين اللذين اجراهما هناك. واوضح ان فريق النهضة قد واجه مشكلة كبيرة عندما قدم مدرب الفريق نيفارو استقالته من تدريب الفريق في وقت حرج الامر الذي دعا الادارة الى التعاقد مع السيد فهلو منذ عشرة ايام. ورغم هذا الظرف الطارىء الا ان الفريق مستعد للمشاركة في الدوري

وكانت نهاية المطاف بمقر معسكر ضيف فرق الدرجة الممتازة فريق الروضة حيث التقينا مع السيد مبارك المشعل نائب رئيس مجلس ادارة نادي الروضة

قال المشعل اقام الفريق معسكرا له في قطر لمدة اسبوع واجرى هناك لقاءين امام التعاون والاهلي واسفرت نتيجة اللقاءين عن هزيمة الروضة ٤/٣ كما اجرى الفريق لقاء مع الاهلي البحريني انتهى بالتعادل في حين خسر اللقاء الاخير امام النهضة ١/صفر

حوار مع صهيوني (بقية)

يمكن ان تحل اذا وجد حكومة لبنانية مركزية قوية.. لذلك كان افيدري يدرك ان القوات الاسرائيلية لا بد وانها ستضل الى بيروت والا فانها تكون قد قامت بجولة ثانية من جولات عملية الليطاني التي لم تحل مشكلة اسرائيل في الجنوب اللبناني.

وعلى الرغم من ان افيتري من الحمائم الا انه قد ايد الحرب بلا حدود ولم ينتقدها بكلمة واحدة. ثم ايد خطة ريجن ايضا لتكون بمثابة عملية توازن له ولشخصيته.

ويفاجىء البروفيسور افيتري الاوساط السياسية الاسرائيلية حين يعلم بان بعض مجريات حرب لبنان كانت مزيجا محكما للغاية من الاجراءات السياسية مع العسكرية..

كما يبرز لنا راي اخر من ارائه الغريبة حين يعلن ان عزلة اسرائيل في العالم ليست بسبب حرب لبنان وانما بسبب سياستها في الاراضي العربية المحتلة فقط. وهو يعارض هذه السياسة ويؤيد تلك الحرب.

لندن راغبة (بقية)

فبالنسبة للسيد بيم تعتبر القفزة التي قدمها مشروع فهد الى الامام والتي وافق عليها عمليا مؤتمر القمة العربي في فاس اعترافا واضحا الى حد كبير باسرائيل من جانب الدول العربية مقابل انسحابها من المناطق التي تحتلها حاليا وانشاء الدولة الفلسطينية..

فدعوة مؤتمر قمة فاس الموجهة الى الامم المتحدة لضمان امن جميع الدول في المنطقة ـ وبضمنها اسرائيل ـ من شانها ان تضعف احتجاجات واتهامات حكومة بيجن بان اسرائيل ستواجه تهديدا متواصلا لامنها من جانب جيرانها العرب.

التلويح باصدقاء اسرائيل

وكتب المحرر السياسي في مكتب الجزيرة بلندن قائلا:

ترى الاوساط المقربة من وزارة الخارجية البريطانية ان اصدقاء اسرائيل في بريطانيا يمعنون النظر والتدقيق في مشاريع السيد فرانسيس بيم وزير الخارجية لزيارة الشرق الاوسط خلال الاسابيع القادمة..

وقد اعلن مسؤولو وزارة الخارجية امس ان السيد فرانسيس بيم سيقوم قريبا بزيارة عدد من دول الخليج وانه قد يزور المملكة العربية السعودية اذا امكن الامر في الوقت ذاته..

وذكر ان السيد بيم يفكر في تقديم تاكيداته الى المسؤولين في المملكة بان بريطانيا لا تتبنى سياسة معادية للعرب في الشرق الاوسط، خاصة بعد رفض السيدة مارغريت تاتشر رئيسة الحكومة استقبال وفد القمة العربي وبضمنه ممثل عن منظمة التحرير الفلسطينية..

ولاحظ مؤيدو اسرائيل في بريطانيا ان السيد فرانسيس بيم قد قام بعدة زيارات للدول العربية خلال الستة الاشهر منذ توليه منصب وزير الخارجية. فقد زار بيم كلا من مصر والاردن وسوريا دون ان يقوم بزيارة اسرائيل..

لذلك من المقرر ان تقوم مجموعة اصدقاء اسرائيل في حزب المحافظين البريطاني بزيارة وزير الخارجية السيد بيم في مطلع العام الجديد لبحث مسائل تتعلق بالشرق الاوسط.. ومن المرجح ان تقوم هذه المجموعة بمطالبة بيم بزيارة اسرائيل اذا امكن..

ويلاحظ مكتب الجزيرة ان وزارة الخارجية البريطانية وفق صياغتها للخبر السابق تهدف الى التلويح امام العرب بالورقة الاسرائيلية موحية الى ان تعرضها لضغوط اسرائيلية هو الذي يمنعها من اتخاذ مواقف مؤيدة من العرب.. بينما الصحيح ان مواقف ايجابية حاسمة من قبل العرب مثل التلويح باستخدام العلاقات السياسية والاقتصادية تجعل من البديهي تراجع بريطانيا وخاصة السيدة تاتشر عن عواطفها الجياشة تجاه اسرائيل.. على الرغم من سياسة اسرائيل العدوانية تجاه الشعب البريطاني.. اذ كان اخرها موقفها من حرب الفولكلاند.. وتاييدها للارجنتين عسكريا وسياسيا.

أنباء عن محاولة لاغتيال فيليب حبيب

الكويت ـ ق ن ا:

ذكرت صحيفة «القبس» الكويتية امس ان اجهزة الامن اللبنانية قد كشفت محاولة لاغتيال فيليب حبيب مبعوث الرئيس الامريكي رونالد ريجن للشرق الاوسط خلال زيارته الاخيرة للبنان.

بلادنا لكل العرب (بقية)

وصدق تفاعلها وايجابية نشاطاتها الانسانية بصورة عامة يلمسها غير السودانيين في السودانيين عبر التزامل والمعاشرة في مختلف مجالات الاتصالات الاجتماعية والاسرية..

واذا كان في الشخصية السودانية شيء من الحساسية تجاه مظاهر التفرقة العنصرية عرقية او ثقافية او اجتماعية فمرد هذه الحساسية الى الايمان العميق عند الفرد السوداني بالقيم الجميلة والمثل العليا الحميدة التي جاء بها الاسلام الحنيف في المساواة بين الناس من مختلف الاجناس والالوان (لا فضل لعربي على اعجمي الا بالتقوى).

كما ان مردها في جزء منها الى نفس الحساسية لدى الافارقة الزنوج من التفرقة العنصرية. وكان التسامح بين العناصر العربية والزنجية احد اسرار التفاعل الناتج الذي نجح في بناء الشخصية السودانية. وبالتالي ساعد على ان يلعب السودانيون بحكم انتمائهم الى العرب والى الافارقة دورهم الرائد في خلق جسور الاتصال والعلاقة المتطورة بين الشعوب الافريقية والشعوب العربية الى درجة الاحساس المشترك بوحدة القضايا ووحدة المصير مما حتم قيام التضامن العربي الافريقي من اجل الدفاع عن المصالح الافريقية العربية المشتركة.

فبلادنا اذن لكل العرب الذين مدوا ويمدون ايديهم بالحب والتعاون الى الافارقة.. وهي ايضا القنطرة الاولى لاتصال الثقافتين العربية الاسلامية والافريقية الزنجية وتفاعلهما بالتمازج الذي يؤدي لمزيد من التقارب والتلاحم والتعاون في شتى شئون الدول وحياة الشعوب الشقيقة.

دوري أندية الدرجة الأولى (بقية)

البقعاوي واحمد الجدعاء.. اما فريق الرياض فلا بد ان يكون لمستر داني ماكلنن بعض البصمات سواء في اسلوب اللعب الجماعي.. او بتعديل مواقع ومراكز بعض اللاعبين.. لكن الشيء البارز في صفوف فريق الرياض انه يملك خط دفاع قوي يبرز فيه بشكل خاص صلاح السقا وفهد الناصر.. اضافة الى بعض العناصر الاخرى في خطوط الفريق كناصر الدوسري وخالد القروني.. ومرضي الدوسري.. وبندر الجعيثن.. والشليل..

يحكم هذه المباراة.. حسن شايع.. عثمان القرني.. فيصل ذياب.

الخليج × التعاون

في الدمام يلعب التعاون من بريده امام الخليج من سيهات. لعب الخليج عددا من المباريات التجريبية كان ابرزها خسارته من الهلال صفر/١.. يبرز في صفوف الخليج الجناح الايمن محمد العبيدان ومنطقة الوسط السيهاتي بنشاطه وحيويته وفي الدفاع جاسم قرطاس.

اما التعاون فانه سيقدم مستوى طيبا هذا الموسم بعد ان انتهت مشكلة المباريات التي تقام على ارضه.. حيث تدرب عدة اسابيع على ملعب المدينة الرياضية الجديدة ببريده.. اضافة الى تعاقده مع مدرب جديد من السودان الشقيق هو الكابتن ابراهيم كبير.. بعد الغاء عقد حسن الشاذلي.. حراسة المرمى في التعاون هي مصدر ثقة واطمئنان الفريق بعد ان استعاد النقش مستواه السابق..

وامام النقش يلعب السعوي ومحمد الحميد.. وفي الوسط اللاعب البارز ابو عسل.. اما هجوم التعاون فقد ظهرت من مباريات الدوري المشترك وجوه جديدة قدمت مستوى جيدا خاصة محمد الهزاعي.. واحمد الركف.. ومحمد العودة.. يحكم مباراة الخليج والتعاون محمد السماحي.. عمر الشقير وناصر الحسيناوي.

الانصار × الكوكب

في المدينة المنورة يلعب الكوكب من الخرج مع الانصار.. وان كان الكوكب اكثر استعدادا من الانصار الا ان الانصار تحسن مستواه على ضوء بعض المباريات التجريبية وبعض مباريات الدوري المشترك.. واستطاع المرمن التونسي عمار النحالي ان يطور في اسلوب واداء الفريق وبرزت عناصر جديدة كان ابرزها حارس المرمى محمد مسعود اضافة الى وجود اللاعب المتالق دائما في صفوف الانصار ياسين شاهين.. عندما يلعب في منطقة جناح الشمال مع وجود خالد الضلعان الذي يمتاز بدقة التصويب والمباغتة.. اما الكوكب.. فليس كافيا ان نقول انه يضم شايع النفيسة مهاجم المنتخب.. وابراهيم الحمود.. وخالد الجاسر في الوسط.. لكن الكوكب من اكثر الاندية استعدادا حين بدا مرحلة الاعداد الاولى في حائل قبل اربعة شهور ولعب عددا من المباريات الودية..

واستطاع مدرب الفريق محمود السايس ان يركز على خلاصة العناصر المؤهلة لتمثيل الفريق.. لان الكوكب راغب هذا الموسم الصعود الى مصاف اندية الدرجة الممتازة..!!

يحكم هذه المباراة.. سالم الفهد.. سليمان السلوه.. سليمان الصالحي..

الطائي × عكاظ

على ملعب كرة القدم بالمركز الرياضي بحائل.. يلعب عكاظ من الطائف امام الطائي من حائل.. وليست هناك مقارنة بين الفريقين.. فعكاظ فريق يبدو انه فريق بلا طموحات.. وليست لديه القناعة بتطوير مستواه خاصة اذا ما عرف انه من اقدم الاندية.. واكثرها تجربة في الدرجة الاولى.. وعلى هذا الاساس.. فالطائي مؤهل للفوز بمباراة اليوم وسيضيف اول نقطتين ليس فقط لانه على ارضه وبين جمهوره بل لفارق المستوى.. فالطائي يقف في مرماه حارس المنتخب عبدالله الدعيج.. ويدربه مدرب برازيلي.. ويملك خط دفاع قوي يبرز فيه محمد السعيد الفايز.. اما منطقة الوسط فهي ابرز العناصر الشابة التي اعطاها المدرب الثقة والفرصة في الدوري المشترك والمكونة من تركي الضبعان.. وسعود الحسين.. وخليل المصري.. وفي الهجوم ناصر الحماد بخبرته.. وسرعته.. الى جانب خالد الصقري في منطقة الجناح الايسر.. اما منطقة الجناح الايمن فلم يبرز اسم ثابت وان كان اقرب لاعبا يمكن ان يملأ هذا المركز عبدالله العايض او زين الصادر..

يحكم المباراة حمد الحميدي.. صالح السلامه.. عبدالرحمن الباهلي.

الوحدة × ضمك

في مكة المكرمة تستضيف الوحدة فريق ضمك من خميس مشيط.. الذي يمتاز لاعبوه بالحماس خاصة تلك المباريات التي يلعبها على ارضه.. يقف في مرمى ضمك عبدالله سعد ويعتبر من افضل حراس المنطقة الجنوبية في الوقت الحاضر.. وفي الدفاع عبدالرحمن المساعد.. وفي منطقة الوسط علي عايض.. ويوسف قبوري.

وفي الهجوم محمد سويد والذي تم اختياره لمنتخب المملكة درجة الشباب يمتاز بالسرعة والتصويب.. ويستفيد دائما من مهارات اللاعب الذي يلعب بجواره اللاعب عبدالرحمن الفيصل الذي يمتاز بالمراوغة..

يتخلف عن ضمك في مباراة اليوم اللاعب احمد القحطاني والذي تسبب لاعب الاهلي صمدو من ابعاده عن الملاعب لمدة ٣ شهور.. والجناح الايسر سعد حزام.. لعب ضمك عدة مباريات تجريبية حيث خسر من الاهلي ٤/١ ثم تعادل مع الاهلي ٢/٢ ولعب مع عكاظ من الطائف وخسر من عكاظ ٣/٢ وفي ابها تعادل ٢/٢. اما فريق الوحدة من مكة المكرمة وهو يلعب على ارضه وبين جمهوره سيظهر هذا الموسم بصورة مغايرة تدفعه جماهير الوحدة.. ومدربه الشيخ طه الذي يعتبر هذا الموسم هو المحط الحقيقي له ولمجموعة العناصر الجديدة التي اثبتت مقدرتها بعد ان استطاع الشيخ طه بناء فريق واعد.. ولم يعد النيفاوي مصدر ثقة واطمئنان الفريق فهناك اكثر من عنصر جيد في فريق الوحدة.. يحكم المباراة عبدالعزيز العويشير وحسين الحسيناوي ومبارك الزهراني.

مع بداية الدوري (بقية)

اصطحاب الادوات الطبية او المياه الى داخل ارض الملعب سوى البانداج وقطعة خشب لتثبيت الكسر لو حصل لا سمح الله ريثما ينقل المصاب لخارج ارض الملعب.

توجيه اللاعبين من خارج الملعب

٤ ـ لن يسمح للمدربين والاداريين والاحتياطيين توجيه اي نداء او اية كلمات منهم الى اللاعبين اثناء المباراة وعليهم المكوث في اماكنهم دون التنقل او ترك الاماكن المخصصة لهم وعلى اللاعبين البدلاء ان يجروا عملية التسخين خلف اماكن الجلوس وليس على المضمار حول الملعب.

انذار وطرد للمخالفين

وسوف تطبق عقوبات الانذار والطرد بحق المخالفين للتعليمات الواردة سالفا سواء كانوا من الاداريين او المدربين او اللاعبين الاحتياطيين ولن يسمح للشخص الذي وجه له الحكم عقوبة الطرد بالبقاء جالسا في المكان المخصص له.

اللاعبون

□ ثانيا : النواحي التطبيقية:

١ ـ التحايل لاضاعة الوقت بانواعه وعلى سبيل المثال: (اسلوب اضاعة الوقت عند رمية التماس سواء بتعمد رمي الكرة من غير مكان خروجها او باحضار الكرة من خارج الملعب ببطء وعند رميها يتعمد ذلك اللاعب بتركها لزميله ليرميها وهكذا.. الخ).

٢ ـ ضرب الكرة عمدا لخارج الملعب بعد اعلان توقف اللعب من الحكم لخطا ما سواء كان القصد من ابعاد الكرة لاضاعة الوقت او الامتعاض من قرار الحكم.

٣ ـ تعطيل تنفيذ الضربات الحرة سواء بالجلوس امام الكرة لربط الحذاء او بالوقوف امام الكرة وتوجيه الرشد والنصح لافراد الفريق.

٤ ـ عدم الرجوع الى مسافة ١٠ ياردة من الكرة عند الضربات الحرة.

٥ ـ الخروج من الحيطة قبل تنفيذ الضربة الحرة.

٦ ـ الاعتراض او الامتعاض من قرار الحكم بانواعه سواء بالكلام او الاشارة.

٧ ـ مسك الكرة باليدين او قطعها عمدا باليد بغية افساد هجمة ناجحة للفريق الخصم.

٨ ـ توجيه اي اشارات او انتقادات او حركات غير طبيعية الى رجال الخطوط نتيجة لملاحظة او اشارة ابدوها ام لم يبدوها لحكم الساحة.

٩ ـ توجيه اشارات او كلمات نابية الى الجماهير.

١٠ ـ خروج اللاعبين بعد تسجيل هدف لفريقهم خارج حدود ارض الملعب بغية تبادل القبلات والتهاني مما يتسبب بتاخير بدء اللعب واثارة الفريق الخصم بتضييع الوقت.

١١ ـ تكرار لعب رمية التماس من غير مكان خروج الكرة بقصد التعمد باكتساب فائدة غير عادلة.

١٢ ـ تقديم الكرة عن مكان لعبها في الضربات الحرة بغفلة عن الحكم عندما يقوم بابعاد اللاعبين للمسافة القانونية.

١٣ ـ التنافس والتناحر بعنف بين اللاعبين من خلف اعين الحكم والكرتليست بمتناول اللعب بغية الانتقام والاساءة.

الانذارات وقرارات الطرد

وسوف تطبق عقوبات الانذار بحق اللاعبين الذين يرتكبون ايا كان من الملاحظات السالفة الذكر وعند التكرار بعد الانذار فسوف يعمد الحكام لطرد المخالف.

هذا وللعلم فان اللاعب الذي يطرد من المباراة سواء كان ذلك قبل بدء المباراة او اثناء سيرها لن يسمح له بالجلوس في المكان المخصص للاداريين والاحتياطيين وعليه ترك الملعب والذهاب فورا الى غرفة خلع الملابس الخاصة بفريقه.

كما لن يسمح بتاتا باللعب الخطر بكافة انواعه او سوء السلوك بكافة اشكاله تحت طائلة تطبيق اشد العقوبات بالمخالفين.

لذا تامل لجنة الحكام الرئيسية توجيه المسئولين عن فرق ناديكم بضرورة تسليم مراقب المباراة قبل موعد بدايتها بنصف ساعة على الاقل كشف اسماء لاعبي الفريق والاداريين المرافقين للفريق مع ذكر الصفة لكل شخص ووفق العدد المحدد. وكذلك تلاوة الملاحظات السالفة الذكر بكاملها على الاداريين واللاعبين