حديث المدينة

● عبدالله الدوسري

● مطلق الحنتوش

● محمد الزهراني

● محمد العامر

● صلاح الحسن

* وائل صالح اسلام المدير العام لفرع وزارة البترول والثروة المعدنية بالمنطقة الشرقية غادرنا الى اليابان.. في زيارة عمل تستمر بضعة ايام.

* عبدالله بن راشد الدوسري رجل الاعمال المعروف عاد الى الدمام قادما من دولة قطر الشقيقة.. انهى خلالها بعض الاعمال التجارية.. ياهلا.

* مطلق بن مطلق الحنتوش مدير عام التنمية الاجتماعية ومدير عام الشئون الادارية والمالية بوزارة العمل للشئون الاجتماعية عاد لمباشرة عمله.. بعد ان ترأس وفد وزارة العمل في اجتماعات الدورة العشرين للجنة الاقتصادية التي عقدت في بيروت.

* النقيب محمد بن يحيى الزهراني رئيس قسم العمليات بادارة الدفاع المدني بمحافظة الاحساء رزق بمولود سماه «احمد» جعله الله من مواليد السعادة والخير.

* محمد سعد العامر مدير ادارة التسويق والمبيعات بشركة اسمنت القصيم تلقى شهادتي تقدير نظرا للجهود التي بذلها والتي اسهمت في تطوير الشركة من صاحب السمو الملكي الأمير عبدالرحمن الفيصل كما قدم مدير عام الشركة للعامر شهادة تقدير.

* الزميل صلاح محمد الحسن من اسرة «اليوم» تماثل للشفاء العاجل.. بعد ان أجرى عملية جراحية ناجحة.. الحمد الله على السلامة.

مشارق

جبر الدوسري

طلوع الثريا وهبوب البوارح

غدا الساعة الثالثة و٣١ دقيقة تطلع مجموعة نجوم الثريا بعد خروجها من اشعة الشمس ودخولها ظلمة آخر الليل، والثريا هي من نجوم برج الثور الذي تنزله الشمس حاليا.

وكلما اتجهت الشمس شرقا طلعت نجوم برج الثور تباعا الى ان تدخل الشمس برج الجوزاء. وغالبا ما يتزامن هبوب البارح مع وقت طلوع نجم البطين في الخامس والعشرين من شهر مايو الا ان هذه الرياح كثيرا ما تنشط مع زمن طلوع الثريا.

والثريا هي المنزلة الأولى من منازل القمر الثماني والعشرين التي يتخذها القمر محطات له اثناء دورانه حول الارض.

وقد اعتبرت الثريا منزلة القمر الأولى لان الشمس منذ أربعة آلاف عام كانت تنزل برج الثور مع بداية فصل الربيع ومن المعروف ان الاهتمام بمنازل القمر يعود لتلك الحقبة من الزمان عندما استخدمت أوقات طلوع منازل القمر بمثابة تاريخ شمسي في حضارة ما بين النهرين، وقد اولى العرب اهتماما كبيرا بمنازل القمر وادخلوا تعديلات على اوقات طلوعها السنوي عند الفجر ليتمشى مع واقع الرؤية الحقيقية لهذه النجوم ذلك لان اوقات طلوع النجوم تتغير مع مرور المئات من السنين. وكمثال على ذلك كان طلوع الثريا في العام العاشر للهجرة هو يوم السبت الحادي عشر من شهر صفر الموافق للثامن عشر من شهر مايو عام ٦٣١. اما في عصرنا الحاضر فان دورة طلوع الثريا السنوية في السابع من شهر يونيو من كل عام. تتالف مجموعة الثريا من مئات النجوم غير ان العدد الذي من الممكن مشاهدته بالعين المجردة قد لايتعدى تسع نجوم منها ست واضحات وثلاث لاترى الا بصعوبة، واذا شوهدت الثريا من خلال المرقب ظهرت نجومها متفرقة غير متراصة.

نهنئ أنفسنا بشفاء المليك

بقلم/م. عثمان بن عبدالعزيز أباحسين*

كانت القلوب مع الوالد القائد حين دخوله المستشفى لاجراء العملية في عينه تسأل الله ان يكلأه بعنايته وان يمده بالصحة والعافية وحين اعلن الديوان الملكي نبأ نجاح الفحوصات الطبية لخادم الحرمين الشريفين امد الله في عمره استبشرت القلوب وغمرتها البهجة والسرور وتبودلت التهاني بين ابناء الشعب مهنئين انفسهم بأن انعم الله على مليكهم وقائدهم بالصحة والعافية فهذا الشعب يبادل مليكه وفاء بوفاء وما هذا الوفاء وهذه اللهفة وهذه المحبة الصادقة الا ثمرة مازرعه خادم الحرمين الشريفين في قلوب شعبه من محبة سقاها بالعطاء الجزيل دون منة والبذل السخي لما فيه سعادة المواطن متلمسا حفظه الله احتياج الوطن والمواطن فتحقق على يديه الكثير والكثير لما فيه خير الوطن والمواطن فالتف الشعب حول قيادته يبادلونهم حبا بحب ووفاء بوفاء.

والله نسأل ان يديم على هذا الوطن عزه وسؤدده وان يمد في عمر خادم الحرمين الشريفين وعضده الايمن وسمو النائب الثاني وان يحفظهم ذخرا وسندا للاسلام والمسلمين وان يثقل موازينهم بحسنات ما بذلوه لأمتهم والمسلمين قاطبة في جميع بقاع المعمورة انه سميع مجيب.

*مدير عام الطرق والنقل بالمنطقة الشرقية

خادم الحرمين الشريفين يهنىء الرئيس مبيكي وملك السويد

الرياض ـ واس

بعث خادم الحرمين الشريفين الملك فهد بن عبدالعزيز ال سعود ـ حفظه الله ـ برقية تهنئة الى فخامة السيد تابو مبيكي فيما يلي نصها:

فخامة السيد / تابو مبيكي

بمناسبة فوز حزب المؤتمر الوطني الافريقي في الانتخابات التي جرت في بلدكم الصديق يسرني ان ابعث لكم باسم شعب وحكومة المملكة العربية السعودية واسمي شخصيا ابلغ التهاني على الثقة التي أولاكم اياها شعب جمهورية جنوب افريقيا لقيادته وتحقيق تطلعاته وأهدافه الخيرة استمرارا وتاكيدا للمسيرة التي قادها فخامة الصديق الرئيس نيلسون مانديلا وكنتم خير معين له فيها.

وفي هذه المناسبة التاريخية التي تتولون فيها قيادة شعب جمهورية جنوب افريقيا يسرني أن أؤكد على روابط الصداقة والعلاقات الوثيقة القائمة بين بلدينا وحرصنا على تنميتها وتعزيزها من منطلق ايماننا المشترك باهمية التعاون بينهما لما فيه مصلحتهما ومصلحة الامن والسلام العالميين ليس في قارة افريقيا ومنطقة الشرق الاوسط فحسب بل وفي سائر انحاء العالم.

هذا وأتمنى لفخامتكم دوام التوفيق في مسيرتكم وجهودكم مع وافر الرخاء والازدهار الدائمين لشعب جمهورية جنوب افريقيا.

خادم الحرمين الشريفين
فهد بن عبدالعزيز ال سعود
ملك المملكة العربية السعودية

كما بعث ـ حفظه الله ـ برقية تهنئة الى جلالة الملك كارل السادس عشر جوستاف ملك السويد بمناسبة اليوم الوطني لبلاده.واعرب الملك المفدى نيابة عن شعب وحكومة المملكة العربية السعودية وباسمه شخصيا عن اخلص التهاني واصدق التمنيات بدوام الصحة والسعادة لجلالته والازدهار الدائم لشعب السويد الصديق.

سمو ولي العهد يهنىء الرئيس ثابو مبيكي

الرياض/واس

بعث صاحب السمو الملكي الامير عبد الله بن عبد العزيز ولي العهد ونائب رئيس مجلس الوزراء ورئيس الحرس الوطني برقية تهنئة الى فخامة الرئيس ثابو مبيكي فيما يلي نصها..

فخامة الرئيس ثابو مبيكي

في هذا الوقت الذى فاز فيه حزب المؤتمر الوطني الافريقي في الانتخابات التي جرت في بلدكم الصديق وفي هذا الوقت الذي ستتولون فيه قيادة شعب جمهورية جنوب افريقيا يسرني ان ابعث لفخامتكم اخر التهاني على الثقة التى منحها لكم بكل قوة شعبكم الصديق.

ان هذه الثقة بكل نتائجها ومعانيها جاءت تاكيدا صادقا لاستمرار المسيرة التاريخية التى قادها فخامة الرئيس الصديق نيلسون مانديلا طيلة السنوات الماضية وكنتم خير معين له فيها.

اننا إذ نهنئكم على ثقة شعبكم وتقديرة لجهودكم نؤكد حرصنا على تنمية وتعزيز العلاقات القائمة بين بلدينا الصديقين في ظل صداقتهما العريقة.

هذا واتمنى لفخامتكم دوام التوفيق في مسيرتكم ودوام الرخاء لبلدكم الصديق.

عبد الله بن عبدالعزيز ال سعود
ولي العهد ونائب رئيس مجلس الوزراء
رئيس الحرس الوطني

في ختام زيارته لمصر والاردن

سمو ولي العهد يبعث برقيتين إلى الرئيس المصري والعاهل الأردني

القاهرة/واس

بعث صاحب السمو الملكي الامير عبدالله بن عبدالعزيز ولي العهد ونائب رئيس مجلس الوزراء ورئيس الحرس الوطني عقب مغادرته القاهرة امس ببرقية لفخامة الرئيس محمد حسني مبارك رئيس جمهورية مصر العربية فيما يلي نصها ...

أخي فخامة الرئيس العزيز حسني مبارك

رئيس جمهورية مصر العربية الشقيقة سلمه الله

لا أعرف بافخامة الرئيس ونحن نغادر مصر الشقيقة عائدين الى بلادنا كيف نعبر عن امتناننا وسعادتنا باللحظات التي التقينا فيها بفخامتكم ومالم نستطع أن نعبر عنه نتركه لعلاقة التاريخ الواحد وعراقة التراث وثقة متبادلة وقيم أصيلة وقبل ذلك عقيدة ثابتة كانت ومازالت معبرا لامتنا العربية والاسلامية لسيادة الدولة الواحدة التي لاتعرف الظلم أو الجور بل هي التجسيد الامثل للسيادة الامينة على كرامة الانسان وحقوقه وامنه.

اخي فخامة الرئيس..

ان همم الرجال ورباط الاخوة والتعاون الوثيق والعلاقات القوية المتميزة مستعينين بالمولى جل جلاله هي النبراس الذى تستمد منه المسيرة الخيرة في علاقاتنا المشتركة صلابة المواقف وقوتها لتحقيق آمال وتطلعات شعوبنا العربية والاسلامية مؤمنين بذات الوقت باهمية التنسيق والتقارب العربي العربي والعربي الاسلامي الذي يخدم أهداف ومصالح امتنا الكبرى.

وعندما نشير الى ذلك يافخامة الرئيس لنؤكد على اهمية العمل والتكامل الاقتصادي من خلال آليات فاعلة لتحقيق تضامن عربي على أسس صحيحة وراسخة. فالامم التي جمعتها مصالحها وتكتلت وتوحدت رغم خلافاتها والفوارق الشاسعة ليست أفضل منا ولا أقدر الا باختيار الطريق الصحيح المفضي بها الى عصر لامكان فيه للضعفاء.. انه عصر العولمة والتكتلات الكبرى والتعامل مع الآخر باسلوب لامكان فيه للترجسية وقرارات فردية لاتاثير لها في زمن تستمد فيه القوة من سواعد المجموع وارادتهم.

اخي فخامة الرئيس..

اننا اليوم في عالم اضطربت فيه الرؤى وغابت عنه مبادئ الحق والعدل والسلام ونحن شعوب المنطقة على مر التاريخ دعاة الخير والسلام والبناء والحضارة مستهدفون في عقيدتنا وفكرنا وأرضنا وحضارتنا. ولقد وجدت لدى فخامتكم من الحكمة والتبصر ووضوح الرؤية تجاه ماتتعرض له امتنا العربية والاسلامية تشخيصا للداء وتلمسا لمكامن الدواء مع اخوانكم القادة العرب والمسلمين مما يجعلني أكثر تفاؤلا واطمئنانا بقدرتنا على الوصول بامتنا الى مستقبل أكثر تفاؤلا واشراقا.

ختاما .. أسأل المولى القدير ان يوفقنا جميعا لما فيه صالح امتنا العربية والاسلامية مع أطيب تمنياتي لفخامتكم بموفور الصحة والسعادة ولشعب مصر الشقيق مزيدا من الرخاء والاستقرار في ظل قيادتكم الحكيمة.

حفظ الله مصر وشعبها الشقيق ورعاكم بعنايته.

والسلام عليكم ورحمة الله وبركاته

أخوكم
عبدالله بن عبدالعزيز ال سعود
ولي العهد نائب رئيس مجلس الوزراء
رئيس الحرس الوطني

كما بعث سموه برقية شكر لصاحب الجلالة الملك عبد الله بن الحسين ملك المملكة الاردنية الهاشمية فيما يلي نصها..

صاحب الجلالة الاخ العزيز الملك عبدالله بن الحسين
ملك المملكة الاردنية الهاشمية

السلام عليكم ورحمة الله وبركاته.

وبعد فيطيب لنا في ختام زيارتنا للاردن الشقيق ان نعرب لجلالتكم عن اسمى مشاعر الشكر والامتنان على ما أحطتمونا به من كرم الضيافة وحفاوة الاستقبال وحسن الرعاية وما ذلك الا امتداد وتجسيد لما يتمتع به الاردن قيادة وشعبا من اصالة ونبل واخلاق عربية كريمة.

لقد غمرتمونا بلطفكم وعواطفكم الاخوية الصادقة فلكم منا كل الشكر والتقدير.

نغادر الاردن الشقيق سعداء بالوقت الذى قضيناه بين اهلنا هنا وسعداء برؤية جلالتكم واخوانكم الاعزاء واقطاب حكومتكم وسعداء بما دار بيننا من حديث اخوى حول قضايا امتنا العربية والاسلامية وهمومها وتطلعاتها. ويغمرنا شعور عميق بالاطمئنان والارتياح بعد ان رأينا الاردن الشقيق عن كثب ينعم بالامن والامان والرخاء والنماء في عهدكم الميمون الزاهر بعون الله وتوفيقه.

ولعل من نافلة القول ياجلالة الاخ العزيز ان نؤكد لكم ان مايجمع المملكتين الشقيقتين بحكومتيهما وشعبيهما من اواصر القربى والدم والجوار والمصالح المشتركة اكبر من الكلمات واقوى من تقلبات السياسة لانها قائمة على اساس راسخ متين من وحدة الهدف والمصير.

وثقوا ياجلالة الاخ بأن اخوانكم في المملكة العربية السعودية لا يحملون لكم ولاشقائنا شعب الاردن الشقيق الا كل المحبة والاعزاز والاحترام وانهم كانوا وسيظلون معكم في السراء والضراء وانهم لكم العون والسند بعد الله.

نسأل المولى عز وجل ان يحفظكم ويأخذ بيدكم ويسدد على طريق الخير خطاكم وان يحفظ للاردن الشقيق امنه واستقراره ورخاءه في ظل قيادتكم الرشيدة.

اخوكم
عبدالله بن عبدالعزيز ال سعود
ولي العهد نائب رئيس مجلس الوزراء رئيس الحرس الوطني

في ختام جولة خارجية

سمو ولي العهد يصل الرياض قادما من القاهرة

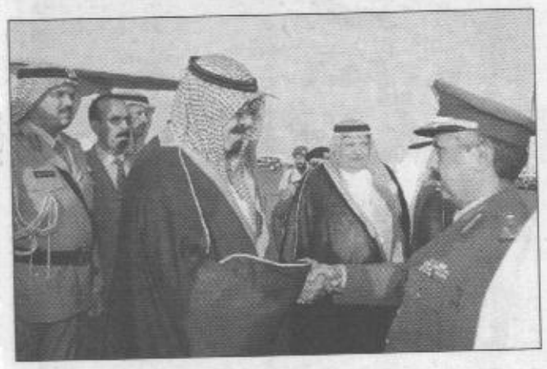

القاهرة/الرياض/واس

بحفظ الله ورعايته وصل صاحب السمو الملكي الامير عبدالله بن عبدالعزيز ولي العهد ونائب رئيس مجلس الوزراء ورئيس الحرس الوطني الى الرياض امس بعد زيارات رسمية لكل من جمهورية جنوب افريقيا والجمهورية الايطالية والمملكة المغربية الشقيقة والجماهيرية العربية الليبية الاشتراكية الشعبية العظمى الشقيقة والجمهورية العربية السورية الشقيقة والمملكة الاردنية الهاشمية الشقيقة وجمهورية مصر العربية الشقيقة.

وقد التقى سمو ولي العهد خلال زياراته مع اصحاب الفخامة والجلالة رؤساء هذه الدول واجرى معهم عدد من المباحثات الرسمية ومع كبار المسؤولين في تلك الدول.

وتطرق سموه خلالها الى ما يهم العالم العربي والاسلامي وقضاياه المصيرية والاراضي العربية المحتلة وقضية الشرق الاوسط واوضاع المسلمين في العالم وفي منطقة البلقان وبوجه خاص قضية كوسوفا.

كما بحث صاحب السمو الملكي الامير عبدالله بن عبدالعزيز مع قادة تلك الدول اهم القضايا الدولية وسبل تعزيز العلاقات بين المملكة وتلك الدول بما يخدم المصالح المشتركة.. وكان في استقبال سموه لدى وصوله الى مطار الرياض صاحب السمو الامير محمد بن عبدالله بن جلوي وصاحب السمو الملكي الامير بندر بن عبدالعزيز وصاحب السمو الملكي الامير مشعل بن عبدالعزيز وصاحب السمو الملكي الامير سلطان بن عبدالعزيز النائب الثاني لرئيس مجلس الوزراء ووزير الدفاع والطيران والمفتش العام وصاحب السمو الملكي الامير فهد بن محمد بن عبدالعزيز وصاحب السمو الملكي الامير متعب بن عبدالعزيز وزير الاشغال العامة والاسكان وصاحب السمو الامير عبدالله بن محمد ال سعود وصاحب السمو الامير بندر بن محمد بن عبدالرحمن وصاحب السمو الملكي الامير مشاري بن عبدالعزيز وصاحب السمو الملكي الامير بدر بن عبدالعزيز نائب رئيس الحرس الوطني وصاحب السمو الملكي الامير نايف بن عبدالعزيز وزير الداخلية وصاحب السمو الملكي الامير سلمان بن عبدالعزيز امير منطقة الرياض وصاحب السمو الملكي الامير سطام بن عبدالعزيز نائب امير منطقة الرياض واصحاب السمو الملكي الامراء واصحاب المعالي الوزراء.

كما كان في استقباله معالي رئيس المراسم الملكية محمد ال الشيخ ووكلاء الحرس الوطني وكبار المسئولين من مدنيين وعسكريين وجمع غفير من المواطنين.

«حفظ الله سمو ولي العهد في سفره واقامته».

وقد وصل في معية سمو ولي العهد صاحب السمو الملكي الامير نواف بن عبدالعزيز وصاحب السمو الملكي الامير سعود الفيصل وزير الخارجية وصاحب السمو الملكي الامير عبدالاله بن عبدالعزيز امير منطقة الجوف وصاحب السمو الامير فيصل بن عبدالله بن محمد وكيل الحرس الوطني للقطاع الغربي وصاحب السمو الملكي الامير بندر بن سلطان بن عبدالعزيز سفير خادم الحرمين الشريفين لدى الولايات المتحدة الامريكية وصاحب السمو الملكي الفريق ركن متعب بن عبدالله بن عبدالعزيز نائب رئيس الجهاز العسكري بالحرس الوطني قائد كلية الملك خالد العسكرية وصاحب السمو الملكي الامير عبدالعزيز بن عبدالله بن عبدالعزيز المستشار في ديوان سمو ولي العهد وصاحب السمو الملكي الامير فيصل بن عبدالله بن عبدالعزيز وصاحب السمو الملكي النقيب طيار تركي بن عبدالله بن عبدالعزيز ومعالي رئيس ديوان سمو ولي العهد ناصر الراجحي ومعالي المستشار في ديوان سمو ولي العهد عبدالمحسن بن عبدالعزيز التويجري ومعالي نائب رئيس الشئون الخاصة ابراهيم الطاسان ومعالي وكيل المراسم الملكية محمد بن عبدالرحمن الطبيشي ومعالي المستشار السكرتير الخاص خالد بن عبدالعزيز التويجري.

وكان سموه قد غادر في وقت سابق امس مصر مختتما زيارة رسمية لها استغرقت يومين اجتمع خلالها باخيه فخامة الرئيس محمد حسني مبارك رئيس الجمهورية وعدد من المسئولين.

وقد ودع فخامة الرئيس محمد حسني مبارك اخاه صاحب السمو الملكي الامير عبدالله بن عبدالعزيز في محطة مترو سرايا القبة بالقاهرة.

بعد ذلك صحب دولة رئيس الوزراء الدكتور كمال الجنزوري سمو ولي العهد الى مطار القاهرة حيث صافح سموه كبار مودعيه واعضاء السفارة السعودية بالقاهرة وعدد من المسئولين.

وعند سلم الطائرة صافح دولة رئيس الوزراء الوفد الرسمي المرافق لسمو ولي العهد فيما صافح سمو ولي العهد وزير الخارجية عمرو موسى ووزير الاعلام صفوت الشريف ووزير المواصلات سليمان متولي ومعالي سفير خادم الحرمين الشريفين في القاهرة ابراهيم سعد البراهيم.

بعد ذلك عانق دولة الدكتور كمال الجنزوري أخاه صاحب السمو الملكي الامير عبدالله بن عبدالعزيز متمنيا له ولمرافقيه سفرا سعيدا.

وقد غادر في معية سمو ولي العهد الوفد الرسمي المرافق.

حفظ الله سموه في سفره واقامته.

لماذا الحيرة ؟؟
لا تقلق عزيزي المستهلك بعد الآن !
مكيف اديسون ADISON
الفريون المتحرك يحل المشكلة
إذا كان لديك خيمة أو استراحة أو غرفة لا تصلها تهوية فبادر باقتناء مكيف أديسون الفريون المتحرك الذي يعمل في أي مكان ولا يحتاج لتركيب أو مياه .
مكيف أديسون الفريون المتحرك يعمل بتيار ٢٢٠ فولت ٥٠/٦٠ هايكل ويستهلك ٩٥٠ شمعة فقط ويعمل على مرحلتين للتبريد العلي والمنخفض وبه ٢ فلتر لتنقية الهواء، وموزع هواء، ثرموستات وساعة توقيت ومضمون من أي خلل فني وقطع غياره متوفرة .
الوكلاء الوحيدون في المملكة
مؤسسة الراشد للأجهزة الكهربائية والالكترونية والتكييف المركزي
المركز الرئيسي . تليفون : ٦٣١٤٨٠١ . ٦٣١٤٣٣٠ جوال : ٠٥٥٦٥١٠١٧ فاكس : ٦٣٢٢٥١٤
الفروع . شارع صاري ٦٩٨٤٨٠٢ . شارع حراء ٦٩٩٤٦١٠
الموزعون : الرياض : مؤسسة النماص التجارية . تليفون : ٤٠٤٤٣٦٨ . ٤٠٣٩٢٨٦
القصيم : مؤسسة المنيعي للتكييف . تليفون : ٣٢٣٧٨٨٢ . ٣٢٤١٣٤٠
مطلوب موزعون للمنطقتين الشرقية والجنوبية .

تخفيضات
مفروشات العامر
وعروض خاصة
تصل إلى أكثر من
٥٠٪
خدمات مهندسي الديكور .. مجاناً
مفروشات العامر
إسم لامع في دنيا المفروشات
الرياض ٤١٩٤١٠٠ جدة ٦٩١٩٢٥٦ المدينة المنورة ٨٢٤٠٢٠٢ بريدة ٣٨١٧٤٣٤ عنيزة ٣٦٤٨٢٦٧ خميس مشيط ٢٥٠٠٣٢٥ الخرج ٥٤٤٠٧٦٢ تبوك ٤٢٢٢٠٥٩ الدمام ٨٥٧٣٥٣٥