في برقيتين لخادم الحرمين الشريفين وسمو ولي العهد من د. كيال:

الوزارة وضعت شبكة ضخمة من الاتصالات المتطورة في خدمة ضيوف الرحمن

تلقى خادم الحرمين الشريفين الملك فهد بن عبد العزيز آل سعود برقية من معالي وزير البرق والبريد والهاتف الدكتور علوي درويش كيال فيما يلي نصها:

خادم الحرمين الشريفين الملك فهد بن عبد العزيز آل سعود ـ حفظه الله ـ .

السلام عليكم ورحمة الله وبركاته .

يشرفني وقد ادى حجاج بيت الله الحرام مناسكهم بكل يسر وسهولة ان ارفع اسمى آيات التهاني والتبريكات الى مقامكم السامي على حسن التوفيق والرعاية اللتين انعم الله بهما على ضيوفه الكرام .

ويسرني ان اوضح ان هذه الوزارة قد وضعت شبكة ضخمة من الاتصالات المتطورة على احدث التقنيات العلمية في خدمة حجاج بيت الله الحرام لهذا العام وذلك بفضل توجيهاتكم ودعمكم ورعايتكم وجعلت الحجاج يشعرون وكأنهم بين ذويهم حيث سهلت لهم اتصالاتهم باوطانهم وكثفتها ووفرت جميع وسائل الاتصالات الحديثة من برقية وبريدية وهاتفية وتلكسية وذلك في جميع اجزاء المشاعر وفي كل المنافذ سواء للحجاج او لمختلف الاجهزة الحكومية وتم تقديمها على احسن مستوى وبالمظهر اللائق المشرف والحمد لله فقد قوبلت هذه الخدمات بالرضا والارتياح من جميع الحجاج .

فالحمد لله على فضله والشكر له على حسن توفيقه واسأل الله ان يعيد هذه المناسبة على خادم الحرمين الشريفين بكل خير ويمن وان يحفظكم ذخرا للاسلام والمسلمين وكل عام وانتم بخير .

وزير البرق والبريد والهاتف
د. علوي درويش كيال

وقد وجه خادم الحرمين الشريفين لمعالي الدكتور علوي درويش كيال البرقية الجوابية التالية طبقا لـ «واس»:

معالي وزير البرق والبريد والهاتف .

السلام عليكم ورحمة الله وبركاته وبعد .

فقد اطلعنا على البرقية المرفوعة منكم برقم ٧٧٧ في ١٤١٢/١٢/١٣هـ والمتضمنة تهنئتكم بمناسبة اداء حجاج بيت الله الحرام لمناسكهم وايضاحكم ان الوزارة قد وضعت شبكة ضخمة من الاتصالات المتطورة على احدث التقنيات العلمية ووفرت جميع وسائل الاتصالات الحديثة من برقية وبريدية وهاتفية وتلكسية في جميع اجزاء المشاعر وفي المنافذ .

واننا نحمد الله تعالى ونشكره اولا واخرا على ما حققه لحجاج بيته العتيق من رعاية وخدمات سواء في مجال الاتصالات بانواعها المختلفة او في غيرها من الخدمات المختلفة .

هذا ونشكر معاليكم على ما افدتم به ونقدر جهود ابنائنا العاملين في مجال الاتصالات وغيرها على مابذلوه من إتقان في خدمة ضيوف الرحمن ونرجو الله تعالى ان يعيد امثال هذه المناسبة العزيزة على بلادنا بدوام الخير والتوفيق.. والله يرعاكم .

فهد بن عبد العزيز

كما تلقى صاحب السمو الملكي الامير عبد الله بن عبد العزيز ولي العهد ونائب رئيس مجلس الوزراء ورئيس الحرس الوطني برقية من معالي وزير البرق والبريد والهاتف الدكتور علوي درويش كيال فيما يلي نصها..

صاحب السمو الملكي الامير عبد الله ابن عبد العزيز ولي العهد ونائب رئيس مجلس الوزراء ورئيس الحرس الوطني سلمه الله ..

السلام عليكم ورحمة الله وبركاته..

يسرني بعد ان ادى الحجاج مناسكهم بكل يسر وسهولة وفي راحة وطمأنينة أن ابعث الى سموكم بخالص التهنئة والتبريك على هذا النجاح المميز الذي كان عليه موسم الحج لهذا العام وهذا بفضل الله ثم بفضل توجيهات سموكم وتعاون وتكاتف مختلف الأجهزة الحكومية في اداء الأعمال الموكلة إليها بكل كفاءة وإقتدار خاصة الحرس الوطني ورجاله الأشاوس الذين ساهموا في تقديم أنواع مختلفة من الخدمات لحجاج بيت الله الحرام .

هذا وقد قامت هذه الوزارة بتقديم خدماتها المختلفة للحجاج الكرام ولكافة القطاعات الحكومية عبر شبكة ضخمة من الاتصالات الحديثة وساهمت في انجاح موسم الحج بما قدمته من خدمات هاتفية وبرقية وبريدية وتلكسية .

فالشكر لله على نعمائه ثم لسموكم الكريم على دعمكم ورعايتكم لهذه الوزارة .

والله أسأل ان يحفظكم وأن يعيد هذه المناسبة العظيمة على سموكم بكل خير ويمن وكل عام وانتم بخير .

وزير البرق والبريد والهاتف
د. علوي درويش كيال

وقد وجه سمو ولي العهد لمعالي الدكتور كيال البرقية الجوابية التالية..

معالي وزير البرق والبريد والهاتف..

السلام عليكم ورحمة الله وبركاته..

وبعد

فقد اطلعنا على البرقية المرفوعة منكم والمتضمنة تهنئتكم بمناسبة اداء حجاج بيت الله الحرام مناسكهم وافادتكم عما قامت به الوزارة من تقديم خدماتها المختلفة لحجاج بيت الله الحرام ولكافة القطاعات الحكومية عبر شبكة ضخمة من الاتصالات الحديثة من خدمات هاتفية وبرقية وبريدية وتلكسية .

واننا نحمد الله تعالى ونشكره على ما توفر لحجاج بيته العتيق من وسائل وخدمات مختلفة يسرت لهم أداء عبادتهم في رعاية واطمئنان .

ونشكر معاليكم والعاملين من موظفي الوزارة ممن بذلوا جهودهم وتفانيهم في اداء الواجب ونسأل الله القدير ان يعيد امثال هذه المناسبة العزيزة على بلادنا باليمن والبركات .

عبد الله بن عبد العزيز

برقيتان لخادم الحرمين الشريفين وسمو ولي العهد من الشيخ السبيل:

الاستفادة بشكل تام من كامل توسعة خادم الحرمين الشريفين بمكة والمدينة

تلقى خادم الحرمين الشريفين الملك فهد بن عبد العزيز آل سعود برقية من فضيلة الرئيس العام لشئون المسجد الحرام والمسجد النبوي الشيخ محمد بن عبد الله السبيل فيما يلي نصها:

حضرة خادم الحرمين الشريفين الملك فهد بن عبد العزيز آل سعود ـ حفظه الله ـ آمين .

السلام عليكم ورحمة الله وبركاته وبعد .

يرفع المخلص للمقام الكريم انه بعد ان منّ الله على حجاج بيت الله الحرام وزوار مسجد رسوله الكريم باداء شعائر حجهم في امن وامان وان جميع الاهداف المتعلقة بمشاركة الرئاسة العامة لشئون المسجد الحرام والمسجد النبوي في اعمال حج عام ١٤١٢هـ قد تحققت ولله الحمد باعلى مستوى من الكفاءة والنجاح وقد تم الاستفادة من كامل توسعة خادم الحرمين الشريفين بمكة المكرمة والمدينة المنورة استفادة تامة منقطعة النظير بعد تأمينها بكل مايلزم من الخدمات من تقوية واضاءة وصوت وسقيا حيث تم اقامة مئات المجمعات والوف الترامس من مياه زمزم المبردة .

كما تم الاستفادة من مشروع تكييف المسجد النبوي الشريف الذي ادخل البهجة والسرور على زوار مسجد الرسول الكريم .

وقد رفعوا اكف الضراعة الى الله بان يجزيكم عن ذلك خير الجزاء .

كما تم ولله الحمد الاستفادة من جميع المنافذ من ابواب وجسور وسلالم مما سهل حركة خروج المصلين وسرعة انتشارهم الى الساحات والميادين المحيطة بالحرمين الشريفين بعد ان امتدت اليها كافة الخدمات .

اضافة الى الاستفادة من جميع دورات المياه البالغ عددها حوالي ثلاثة الاف دورة مياه وثلاثة الاف صنبور بمكة واربعمائة دورة مياه وسبعمائة وثلاثة وستين صنبورا بالمدينة المنورة .

فانه بالرغم من تباعد مواقعها عن بعضها البعض لم يحصل اي نقص فيها من المياه بالرغم من الضغط الشديد عليها .

هذا الى جانب ماتقوم به الرئاسة من توعية الحجاج بالحرمين الشريفين بالوعظ والارشاد والفتيا وتوزيع الكتب الدينية وفتح مكتبتي الحرمين الشريفين بمكة المكرمة والمدينة يوميا على مدار الساعة ليتزود الحجاج بما يحتاجون اليه من العلم والمعرفة اضافة الى تخصيص المئات من العربات مجانا لطواف وسعي العجزة .

خادم الحرمين الشريفين هذا قليل من كثير مما قامت به الرئاسة حسب التوجيه الكريم لحجاج بيت الله الحرام وزوار مسجد رسوله الكريم والتي كانت موضع الشكر والتقدير والثناء من الحجاج والزوار حيث كانت السنتهم تلهج بالحمد والشكر لله عز وجل ثم بالدعاء لمقامكم الكريم على ما قمتم به حفظكم الله من تقديم كافة الخدمات الجليلة لهم والتي مكنت من اداء مناسكهم بكل يسر وسهولة والتي لاترجون منها الا الثواب من الله .

فجزاكم الله عن كل ذلك خير الجزاء انه ولي ذلك والقادر عليه .

والله يحفظكم ويرعاكم .

الرئيس العام لشئون المسجد الحرام والمسجد النبوي

المخلص / محمد بن عبد الله السبيل

وقد وجه خادم الحرمين الشريفين ـ حفظه الله ـ البرقية الجوابية التالية لفضيلة الشيخ محمد بن عبد الله السبيل .

فضيلة الرئيس العام لشئون المسجد الحرام والمسجد النبوي .

السلام عليكم ورحمة الله وبركاته وبعد .

فقد تلقينا البرقية المرفوعة برقم ١٥٩ في ١٤١٢/١٢/١٣هـ بما تضمنته من افادة فضيلتكم عن استفادة اخواننا الحجاج من كامل التوسعة في الحرمين الشريفين استفادة تامة بعد تأمينها بكل مايلزم من الخدمات واستفادتهم كذلك من مشروع تكييف المسجد النبوي الشريف ومن جميع المنافذ من ابواب وجسور وسلالم مما سهل حركة خروج المصلين وسرعة انتشارهم الى الساحات والميادين المحيطة بالحرمين الشريفين .

ونشكركم على ما افدتم به ونقدر جهود العاملين في الرئاسة وان من سرورنا واغتباطنا البالغين ما تيسر لحجاج بيت الله الحرام من حج آمن توفرت لهم فيه كافة وسائل الراحة والعناية والخدمات المختلفة .

ولايسعنا الا ان نحمد الله تعالى ونشكره اولا واخرا على توفيقه ونسأله جل وعلا ان يتقبل من حجاج بيت الله الحرام حجهم ويعيدهم الى اوطانهم سالمين والله يرعاكم .

فهد بن عبد العزيز

كما تلقى صاحب السمو الملكي الامير عبد الله بن عبد العزيز ولي العهد ونائب رئيس مجلس الوزراء ورئيس الحرس الوطني برقية من فضيلة الرئيس العام لشئون المسجد الحرام والمسجد النبوي الشيخ محمد بن عبد الله السبيل فيما يلي نصها:

حضرة صاحب السمو الملكي الامير عبد الله بن عبد العزيز آل سعود ولي العهد ونائب رئيس مجلس الوزراء ورئيس الحرس الوطني ـ حفظه الله ـ آمين .

السلام عليكم ورحمة الله وبركاته وبعد .

يرفع المخلص لمقام سموكم انه بعد ان منّ الله على حجاج بيت الله الحرام وزوار مسجد رسوله الكريم على اداء شعائر حجهم في امن وامان وان جميع الاهداف المتعلقة بمشاركة الرئاسة العامة لشئون المسجد الحرام والمسجد النبوي في اعمال حج عام ١٤١٢هـ قد تحققت ولله الحمد باعلى مستوى من الكفاءة والنجاح .

وقد تم الاستفادة من كامل توسعة خادم الحرمين الشريفين بمكة المكرمة والمدينة المنورة استفادة تامة منقطعة النظير بعد تأمينها بكل ما يلزم من الخدمات من تهوية واضاءة وصوت وسقيا حيث تم اقامة مئات المجمعات والوف الترامس من مياه زمزم المبردة .

كما تم الاستفادة من مشروع تكييف المسجد النبوي الشريف الذي ادخل البهجة والسرور على زوار مسجد الرسول الكريم وقد رفعوا اكف الضراعة الى الله بان يجزي خادم الحرمين الشريفين وسموكم الكريم عن ذلك خير الجزاء .

كما تم ولله الحمد الاستفادة من جميع المنافذ من ابواب وجسور وسلالم مما سهل حركة خروج المصلين وسرعة انتشارهم الى الساحات والميادين المحيطة بالحرمين الشريفين بعد ان امتدت اليها كافة الخدمات اضافة الى الاستفادة من جميع دورات المياه البالغ عددها حوالي ثلاثة الاف دورة مياه وثلاثة الاف صنبور بمكة واربعمائة دورة مياه وسبعمائة وثلاثة وستين صنبورا بالمدينة المنورة .

فانه بالرغم من تباعد مواقعها عن بعضها البعض لم يحصل اي نقص فيهامن المياه بالرغم من الضغط الشديد عليها .

هذا الى جانب ما تقوم به الرئاسة من توعية الحجاج بالحرمين الشريفين بالوعظ والارشاد والفتيا وتوزيع الكتب الدينية وفتح مكتبتي الحرمين الشريفين بمكة المكرمة والمدينة يوميا على مدار الساعة ليتزود الحجاج بما يحتاجون اليه من العلم والمعرفة اضافة الى تخصيص المئات من العربات مجانا لطواف وسعي العجزة .

صاحب السمو: هذا قليل من كثير مما قامت به الرئاسة حسب التوجيه الكريم لحجاج بيت الله الحرام وزوار مسجد رسوله الكريم والتي كانت موضع الشكر والتقدير والثناء من الحجاج والزوار حيث كانت السنتهم تلهج بالحمد والشكر لله عز وجل ثم بالدعاء لمقامكم الكريم على ما قمتم به حفظكم الله من تقديم كافة الخدمات الجليلة لهم والتي مكنت من اداء مناسكهم بكل يسر وسهولة والتي لاترجون منها الا الثواب من الله .

وجزاكم الله عن كل ذلك خير الجزاء انه ولي ذلك والقادر عليه والله يحفظكم ويرعاكم .

الرئيس العام لشئون المسجد الحرام والمسجد النبوي
المخلص/ محمد بن عبد الله السبيل .

وقد وجه سمو ولي العهد البرقية الجوابية التالية لفضيلة الشيخ محمد السبيل .

فضيلة الرئيس العام لشئون المسجد الحرام والمسجد النبوي .

السلام عليكم ورحمة الله وبركاته وبعد .

فقد تلقينا البرقية المرفوعة برقم ١٦٠ في ١٤١٢/١٢/١٣هـ المتضمنة افادة فضيلتكم عن استفادة اخواننا الحجاج من كامل توسعة خادم الحرمين الشريفين الملك فهد بن عبد العزيز بمكة المكرمة والمدينة المنورة استفادة تامة بعد تأمينها بكل مايلزم من الخدمات المختلفة واستفادتهم كذلك من مشروع تكييف المسجد النبوي الشريف ومن جميع المنافذ من ابواب وجسور وسلالم مما سهل حركة خروج المصلين وسرعة انتشارهم الى الساحات والميادين المحيطة بالحرمين الشريفين .

ونشكركم على ما افدتم به وعلى ما قامت به الرئاسة من جهود وانه ليسرنا ويسعدنا ما تهيأ لحجاج بيت الله الحرام من حج آمن توفرت لهم فيه وسائل العناية والراحة وكافة الخدمات واننا نحمد الله تعالى ونشكره على نعمه وتوفيقه ونبتهل اليه جل وعلا ان يتقبل من حجاج بيته العتيق حجهم ويعيدهم الى اوطانهم واهليهم سالمين.. والله يرعاكم .

عبد الله بن عبد العزيز

قدم اليهم التهاني بمناسبة العيد السعيد :

ابن سويلم زار المرضى في مستشفى الملك فهد

بريدة : مكتب الجزيرة ـ عبد العزيز الدباسي..

قام وكيل امارة منطقة القصيم ورئيس لجنة اصدقاء المرضى ببريدة الاستاذ محمد بن فهد بن سويلم صباح السبت الماضي بزيارة معايدة للمرضى الذين يرقدون على الاسرة البيضاء في مستشفى الملك فهد التخصصي ببريدة رافقه خلالها مدير عام الشئون الصحية بمنطقة القصيم الدكتور طلال بن حسين البياري واعضاء لجنة اصدقاء المرضى ببريدة.

وقد قام بتقديم الهدايا للمرضى بمناسبة عيد الاضحى المبارك وقد جاءت زيارة وكيل امارة منطقة القصيم ورئيس لجنة اصدقاء المرضى ببريدة وفق توجيهات صاحب السمو الملكي الامير فيصل بن بندر بن عبد العزيز امير منطقة القصيم وحرصه الدائم ـ حفظه الله ـ على تقديم الخدمات للمرضى ورعايتهم والاطمئنان على صحتهم وتلمس مشاعرهم في أحرج فترات حياتهم.

الجدير ذكره ان اللجنة استطاعت ان تؤدي عملها من خلال عملها بعضاً من المهام الانسانية النبيلة الموكلة اليها حيث قامت بمعالجة بعض النواحي الانسانية والاجتماعية للمرضى والتي نص عليها الأمر السامي الكريم.

بمناسبة العيد:

خادم الحرمين الشريفين وسمو ولي العهد يتلقيان المزيد من برقيات التهاني

تلقى خادم الحرمين الشريفين الملك فهد بن عبد العزيز ـ يحفظه الله ـ المزيد من برقيات التهاني بمناسبة عيد الاضحى المبارك من بعض زعماء الدول الشقيقة الذين عبروا عن صادق تمنياتهم بهذه المناسبة السعيدة .

فقد تلقى من:

الرئيس الجنرال محمد سوهارتو .
رئيس الجمهورية الاندونيسية .
الرئيس صابر مراد نيازوف .
رئيس جمهورية تركمانستان .
الرئيس ادريس ديبي .
رئيس جمهورية تشاد .
الرئيس زين العابدين بن علي رئيس الجمهورية التونسية .

كما تلقى ـ ايده الله ـ برقية تهنئة من سمو الشيخ سلطان بن محمد القاسمي حاكم امارة الشارقة عبر فيها سموه عن تهانيه وتمنياته الطيبة بهذه المناسبة .

وقد شكره ـ حفظه الله ـ على مشاعره الصادقة وتمنى له موفور الصحة .

كما تلقى صاحب السمو الملكي الامير عبد الله بن عبد العزيز ولي العهد ونائب رئيس مجلس الوزراء ورئيس الحرس الوطني المزيد من برقيات التهاني بمناسبة عيد الاضحى المبارك فقد تلقى سموه من :

دولة سودار مونو نائب رئيس الجمهورية الاندونيسية .

دولة الدكتور حامد القروي الوزير الاول للجمهورية التونسية .

وقد شكرهما ـ حفظه الله ـ على ماعبرا عنه من مشاعر طيبة وتمنى لهما جميعا موفور الصحة والسعادة .

عمدة لندن:

الجناح يعكس الانجازات الكبيرة للمملكة

جناح المملكة في «اكسبو» يستقبل عددا كبيرا من الزوار

يستقبل جناح المملكة العربية السعودية في معرض اكسبو الدولي المقام حاليا في اشبيلية عددا كبيرا من الزوار وكبار الشخصيات البارزة من مختلف دول العالم رغم هطول الامطار وبرودة الطقس وتنافس الدول المشاركة في استقطاب الزائرين .

وقال عمدة لندن اللورد بزايان جيكيفس عقب جولته في جناح المملكة لقد ترك فينا الجناح السعودي اثرا كبيرا واعجبنا به حيث يعتبر مزيجا من الماضي والحاضر والمستقبل للمملكة .

واضاف طبقا لـ «واس» ان الجناح يعطي صورة واضحة عن الاعمال والانجازات الكبيرة التي شهدتها المملكة في السنوات الاخيرة وبصورة خاصة مشاريع الاماكن المقدسة في مكة المكرمة والمدينة المنورة مشيرا الى ان هذه المشاريع عظيمة جدا وتستحق الاشادة بها وبدور خادم الحرمين الشريفين الملك فهد بن عبد العزيز وحكومته الرشيدة .

ومن الزوار الذين استقبلهم جناح المملكة عمدة مدينة كولون الالمانية يرافقه مدير الجناح الالماني وحاكم مدينة بوينس ايرس ونائب وزير البترول الفنزويلي يرافقه نائب المفوض العام للجناح النمساوي بمعرض اكسبو ووفد من البرلمان النمساوي .

واشار المفوض العام لجناح المملكة العربية السعودية الاستاذ عبد الله العكي النعيم الى ان زيادة عدد الزوار لجناح المملكة خلال الايام القلائل الماضية يعود الى ما تناقلته وسائل الاعلام الاسبانية المختلفة للاحتفال الذي نظمه منسوبو الجناح بمناسبة عيد الاضحى المبارك الذي شهد لقاء وتجمعا اسلاميا من المسؤولين عن اجنحة الدول العربية والاسلامية المشاركة في المعرض وعدد من الجالية الاسلامية في اشبيلية .

لدى مغادرته الى وطنه :

مصحف شريف هدية لكل حاج

■ الرياض/مندوب «الجزيرة»:

تقرر تقديم هدية «مصحف شريف» لكل حاج يكمل اداء فريضته، من انتاج مجمع الملك فهد لطباعة المصحف الشريف.

واكد مصدر مسئول في وزارة الحج والاوقاف لـ «الجزيرة» ان هذا القرار جاء بناء على التوجيهات الكريمة بتقديم مصحف لكل حاج يحتفظ به كذكرى من المملكة.

وقال المصدر ان المصحف الهدية سيتم تسليمه لكل حاج عند مغادرته منافذ المملكة البرية او الجوية او البحرية.

من مشروع المملكة للافادة من لحوم الهدي :

٢٥٦٥ ذبيحة من لحوم الهدي والأضاحي لباكستان

اقلعت بعد عصر امس الاول ضمن اطار مشروع المملكة العربية السعودية للافادة من لحوم الهدي والاضاحي والذي ينفذه البنك الاسلامي للتنمية طائرة الخطوط الباكستانية من مطار الملك عبد العزيز الدولي بجدة وعلى متنها ٢٥٦٥ ذبيحة مبردة من لحوم الهدي والأضاحي متوجهة الى بيشاور بالباكستان لتوزيع هذه اللحوم على اللاجئين الافغان.

وتجدر الاشارة الى نه قد تم حتى مساء امس الأول ذبح ٣١٩٠١٩ راسا من الاغنام بالمجازر الثلاث التابعة للمشروع على النحو التالي :

مجزرة المعيصم رقم واحد ١٦٠٨٧٩ راساً من الغنم «مجزرة المعيصم رقم اثنين ٨٦٠٦ رؤوس من الغنم» مجزرة وادى محسر ٧٧٥٣٤ راساً من الغنم اما بالنسبة لمجزرة الجمال والابقار فقد تم حتى ظهر اليوم نحر وذبح ١٠٦٣٣ جملا وبقرة منها ٨٤٢٦ جملا و٢٢٠٧ بقرة ويستمر العمل بالمجازر الاربع التابعة للمشروع للافادة من نحو ٥٠٠٠٠٠ رأس غنم ونحو ١٥٠٠٠ جمل وبقرة.

الفريق هاشم يهنىء ضباط وعناصر الدفاع المدني بنجاح جهودهم بموسم الحج

عقد اللقاء السنوي الختامي لمدير عام الدفاع المدني الفريق هاشم عبد الرحمن مع الضباط المشاركين في موسم حج هذا العام وذلك في قاعة المحاضرات بمبنى المديرية بالعزيزية صباح امس الاحد وقد القى قائد قوات الدفاع المدني بالحج كلمة اشار فيها الى ما تحقق لقيادة قوات الدفاع المدني من نجاح بفضل الله ثم بفضل التوجيه والمتابعة من قبل مدير عام الدفاع المدني كما وجه الشكر لكل من ساهم في انجاح خطة حج هذا العام من ضباط وافراد وموظفين ومتعاقدين.
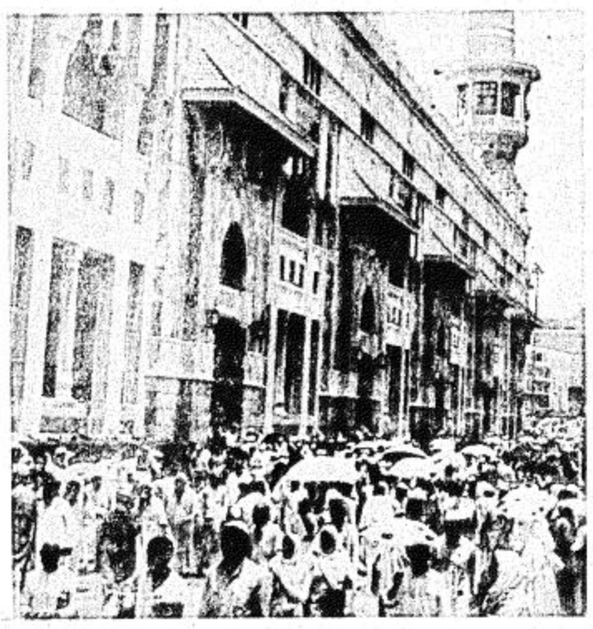
قوافل الحجاج تغادر المشاعر المقدسة