سموه يوجه بإنشاء مدارس بأسماء الرواد

سمو ولي العهد يرعى افتتاح الندوة الجامعية الكبرى

الرياض ـ محمد اليحيى ـ واس

وجه صاحب السمو الملكي الأمير عبدالله ابن عبدالعزيز ولي العهد ونائب رئيس مجلس الوزراء ورئيس الحرس الوطني باطلاق اسم رواد الوطن على كل مدرسة تنشأ حديثا.

جاء ذلك في البرقية التي كان قد تلقاها معالي وزير المعارف الدكتور محمد بن احمد الرشيد من سموه ـ حفظه الله ـ وقد عبر معالي الدكتور الرشيد عن تقديره البالغ لسمو ولي العهد على هذا التوجيه الذي يحمل في طياته تقدير القيادة الرشيدة لرجالات هذا البلد الغالي، الذين اخذوا على عاتقهم بناءه والنهوض به في كافة المجالات الحيوية.

واجتمع سمو الامير عبد الله بن عبد العزيز مساء امس بمقر جامعة الملك سعود بالرياض بمعالي وزير التعليم العالي الدكتور خالد العنقري ومعالي مدير جامعة الملك سعود الدكتور عبد الله الفيصل وعمداء كليات جامعة الملك سعود . وقد سعد الجميع بهذا اللقاء وبالتوجيهات الكريمة التي أسداها سموه اليهم . كما حثهم سمو ولي العهد في نفس الوقت على بذل المزيد من العطاء والجهد لمواكبة هذا العصر عصر التطور والعلوم الحديثة والتقنية حتى تحذو بلادنا الغالية حذو الدول المتقدمة علميا ولن يكون ذلك الا بتوفيق الله ثم بعزيمة الرجال المخلصين في كل مجال. كما استمع سموه الى شرح واف عن الجامعة وكلياتها ومهامها ورسالتها الجامعية نحو أبنائها ومواطنيها ومسيرتها منذ انشائها حتى الان وناقش سمو ولي العهد معهم العديد من القضايا التي تهم الجامعة. وحضر اللقاء صاحب السمو الملكي الامير مشعل بن عبد العزيز وصاحب السمو الملكي الامير سلمان بن عبد العزيز وأصحاب السمو الملكي الامراء.

ورعى صاحب السمو الملكي الأمير عبدالله بن عبدالعزيز ولي العهد ونائب رئيس مجلس الوزراء ورئيس الحرس الوطني مساء أمس حفل افتتاح الندوة الجامعية الكبرى والنشاطات المصاحبة لها التي تنظمها جامعة الملك سعود بمناسبة مرور مائة عام على تأسيس المملكة .وكان في استقبال سموه لدى وصوله إلى مقر الحفل صاحب السمو الملكي الأمير سلمان ابن عبدالعزيز أمير منطقة الرياض ومعالي وزير التعليم العالي الدكتور خالد بن محمد العنقري ومدير جامعة الملك سعود الدكتور عبدالله الفيصل وفور وصول سموه عزف السلام الملكي.

ثم صافح سموه وكلاء الجامعة وعمداء الكليات واعضاء هيئة التدريس إثر ذلك بدأ الحفل الخطابي الذي اقيم بهذه المناسبة بالقرآن الكريم.

ثم القى معالي وزير التعليم العالي الدكتور خالد بن محمد العنقري كلمة بهذه المناسبة رحب فيها بصاحب السمو الملكي الأمير عبدالله بن عبدالعزيز وعبر عن سعادته بعقد هذه الندوة تحت رعاية سموه الكريم.

وتحدث معاليه عن قيام المملكة وتاسيسها على يد الملك عبد العزيز ـ رحمه الله ـ وقال (انه ليس مجرد حدث تم في يوم مضى كسائر الأيام بل هو نداء إلى خير شامل ودعوة إلى الرقي مازالت تملأ أسماعنا وتتردد أصداؤها انجازات تنموية متواصلة).

واضاف يقول: (انصافا لفضائل قيام المملكة وتاسيسها ووفاء واجبا لهذه المناسبة التي يتزايد اعتزازنا بها عاما بعد عام آثرت جامعة الملك سعود ممثلة للتعليم العالي أن تعقد ندوة كبرى تتابع فيها تأثير التعليم الجامعي في التنمية في المملكة العربية السعودية خلال مائة عام).

وأشار معالي الدكتور خالد العنقري الى الرعاية والعناية التي أولتها المملكة للتعليم منذ تاسيسها ادراكا بأن التقدم لا يولد من تلقاء نفسه وانما يجيء وليد نهضة تعليمية علمية مؤكدا الدور المهم الذي تقوم به الجامعات في اعداد الشباب في جميع مجالات التنمية. وأفاد أن المسيرة التنموية للمملكة لا تنأى في أي مجال من مجالاتها عن قيم الاسلام وتعاليمه حيث وامت بين أصالتها وثوابتها وبين الاخذ بأساليب الحضارة التي لا تتعارض مع ديننا أو قيمنا.

وأكد معاليه أن جميع مؤسسات التعليم العالي تحرص على أن تسهم الى جانب دورها التعليمي والبحثي في حماية الامن الثقافي لامتنا الاسلامية العريقة بعد أن أحالت سبل الاتصالات المتقدمة والبث الاعلامي عالمنا الى ساحة مفتوحة تتنافس فيها تيارات فكرية وسياسية واجتماعية تعصف بكل متهاون أو غافل عن قيمه وتراثه في أحضان الرذيلة والضياع.

وبين معالي وزير التعليم العالي أن هذه الندوة الكبرى التي تعقدها جامعة الملك سعود تتناول ستة محاور لرصد التطورات والمنجزات التي حققها التعليم العالي في المجالات الاجتماعية والثقافية والتربوية والهندسية والصحية والزراعية والادارية مع وقفة تأمل ومراجعة لما تم انجازه في مجال تأثير التعليم الجامعي في التنمية وعلى ضوء ذلك يتم تقديم بعض التصورات حول مستقبل التعليم الجامعي والتنمية في المملكة العربية السعودية في شتى القطاعات.

والمح معاليه الى أن الجامعات السعودية أصبحت بفضل الله ثم بفضل سياسة الدولة الحكيمة وثيقة الصلة بالمجتمع حيث تستأثر خطط التنمية وحل المشكلات بالنصيب الاوفى من بحوثها كما يتردد صدى نبض أحداث المجتمع في قاعات المحاضرات.

وأعرب معالي الدكتور خالد العنقري في ختام كلمته عن الشكر والعرفان لرائد المسيرة التعليمية والعلمية خادم الحرمين الشريفين الملك فهد بن عبد العزيز وسمو ولي عهده الأمين وسمو النائب الثاني على الرعاية الفائقة والعناية المتواصلة التي يلقاها التعليم العالي وعلى الاهتمام بعقد المؤتمرات والندوات العلمية ودعمها بسخاء ماديا وادبيا.

بعد ذلك القى مدير جامعة الملك سعود الدكتور عبد الله بن محمد الفيصل كلمة رحب فيها بصاحب السمو الملكي الأمير عبد الله بن عبد العزيز معبرا عن سعادته برعاية سمو ولي العهد لهذه المناسبة الكريمة.

وأوضح انه سيلقي في الندوة ١٧٣ بحثا صنفت في ستة محاور شملت الادب والتربية والهندسة والصحة والزراعة والادارة بمشاركة اكثر من مائتي عالم وباحث على مدى اسبوعين ويصاحب الندوة معرض للكتاب واسبوع الجامعة والمجتمع الثالث.

وتحدث عن تاريخ الجامعة منذ انشائها حتى الآن مبينا ما تضمه من كليات ومعاهد علمية وما تحتويه الكليات والمعاهد من اقسام متعدده مشيرا الى ما تقدمه مستشفيات الجامعة من الخدمات العلاجية لاكثر من احد عشر مليون مريض وتم فيها اجراء اكثر من (١٧٣٠٠٠) عملية جراحية.

وارجع الفيصل ما تحقق لهذه البلاد من تطور وتقدم في جميع المجالات الى الله سبحانه وتعالى ثم لقيادة حكومة خادم الحرمين الشريفين الملك فهد بن عبد العزيز وسمو ولي عهده الامين وسمو النائب الثاني «حفظهم الله».

وقال: «ان هذا التشجيع والرعاية المستمرة من قيادتنا الرشيدة تشعرنا في الجامعة بعظم المسئولية وتحتم علينا استمرار اعادة النظر واستدامة تقييم البرامج والخطط لمعرفة مدى ملاءمتها لتحقيق الاهداف كما تحتم علينا التحري والحرص والدقة حين صياغة اهداف كل مرحلة زمنية».

ونوه بالدعمين المادي والمعنوي اللذين تلقاهما الجامعة من صاحب السمو الملكي الأمير سلمان بن عبد العزيز امير منطقة الرياض وسمو نائبه مما جعلها تؤدي رسالتها على اكمل وجه متمنيا للجميع التوفيق والسداد.

بعد ذلك القى رئيس شركة مجموعة العبيكان للاستثمار عضو مجلس الغرفة التجارية بالرياض فهد بن عبدالرحمن بن ثنيان العبيكان كلمة أعرب فيها عن شكره لسمو ولي العهد على رعايته لهذه المناسبة المتميزة في جامعة الملك سعود. وابدى سروره باتاحة الفرصة لشركته بالمشاركة في تنظيم هذه المناسبة الكريمة التي تحظى برعاية سمو ولي العهد.

وأكد أن التعاون بين الجهات الحكومية والقطاع الخاص مطلب اقتصادي وسمة حضارية... له نتائجه المثمرة وآثاره اليانعة مشيرا الى أن كل واحد منها بحاجة للآخر ليتحقق التكامل الاقتصادي وتتوافر الخدمة المأمولة للمجتمع وابنائه. وقال العبيكان: «انه متى ما صار التعاون بين القطاعين في مجال الثقافة والفكر نهضت الامة وازدهرت المعرفة وابدع رجال العلم وجاد ارباب القلم وصار لنتاجهم سوق رابحة وتفرغوا للتأليف والبحث العلمي ويحققون للامة الرقي والتقدم في هذا العصر الذي بات العلم سيده وصار العلم هو الامن والاقتصاد والاستقرار والرخاء».

وأشار فهد العبيكان الى أن ولاة الامر في بلادنا العزيزة ـ حفظهم الله ـ أولوا القطاعين الحكومي والخاص وافر الرعاية ومنحوا المجالين جليل العناية فانطلقت المراكب تتهادى لبناء مجد سعودي مشرق وتقديم حضارة أصلية واعية وتشييد صروح اقتصادية منتجة.

وعبر في ختام كلمته عن شكره لمعالي وزير التعليم العالي ولمدير جامعة الملك سعود والمسئولين عن تنظيم هذه المناسبة التي تواكب ذكرى تأسيس المملكة.

ثم القى صاحب السمو الملكي الأمير عبدالله بن عبدالعزيز ولي العهد نائب رئيس مجلس الوزراء ورئيس الحرس الوطني في الحفل الكلمة التالية..

بسم الله الرحمن الرحيم

الحمد لله رب العالمين والصلاة والسلام على اشرف الانبياء والمرسلين نبينا محمد وعلى اله وصحبه اجمعين.

ايها الاخوة الكرام..

السلام عليكم ورحمة الله وبركاته وبعد

كم أنا سعيد وأنا أرى النهضة التعليمية التي تشهدها بلادنا برعاية مولاي خادم الحرمين الشريفين ـ امد الله في عمره ـ الذي حملني لكم جميعا تحياته وتقديره. وسعادتي تتواصل بأن أكون بينكم اليوم في رحاب احد مظاهر هذه النهضة في هذا الصرح العلمي المتميز.... جامعة الملك سعود. لاشارك معكم في هذه الندوة القيمة. وهي بلا شك خطوة واعية تهدف الى وقفة تأمل ومراجعة لما تم انجازه. وتسعى كذلك الى تقويم العلاقة بين منجزات التعليم الجامعي والتنمية الشاملة. ولكي اكون اكثر وضوحا في كلمتي هذه رأيت ان اطرح بعضا مما اراه متفقا والمصلحة العامة وتقوم عليه العملية التعليمية في بلادنا ومن ذلك ما يلي...

اولا.. اننا أمة تعتز بدينها وقيمها وتاريخها وتسعى بالحاح الى التوفيق بين متطلبات العصر ومتغيراته دون اخلال او مساس بعقيدتنا وقيمنا واخلاقنا وذلك لا يتحقق الا بتوازن في التعامل مع المعطيات.

وطريقنا الى ذلك تأمل لا يقف عند مظاهر الاشياء بل يتداعى الى اعماقها تلبية لنداء الحق تعالى ﴿سنريهم آياتنا في الآفاق وفي انفسهم حتى يتبين لهم انه الحق﴾.

ثانيا.. علينا ان نأخذ باسباب التقدم في كل المجالات مؤكدين في نفس الوقت على الثوابت والقيم التي تستمد ثباتها من شريعتنا الاسلامية.

وقد يكون تحقيق هذه المعادلة أمرا لايعني الآخرين لكنه بالنسبة لنا أمر لا مساومة عليه. ثالثا.. اذا كان التعليم في الماضي يراه البعض ظاهرة حضارية فانه اليوم أصبح أمنا قوميا وضرورة من ضرورات البقاء وليس أدل على ذلك من أن الصراع بين الامم تحول الى سباق في تطوير التعليم ووسائله وأدواته ولا يفقد مكانه من ذلك السباق الا من وهنت عزيمته وهو أمر مرفوض لا نسمح أن تتعرض اليه بلادنا.

رابعا.. كلنا يعلم ان التعليم يتحدد من خلاله عطاء الامم فهو المعيار الذي يقاس به عطاء الفرد تطويرا لقدراته. والانتاجية هي الميزان الفعلي لتقدم الدول او تخلفها لذلك علينا ان نتفق على حقيقة ان التعليم هو استثمار لاغلى الموارد التي نمتلكها. وما أعظم استثمار يستهدف الانسان الذي أكرمه الله بالخلافة على الارض.

خامسا.. ان جميع مراحل التعليم ومؤسساته بانواعها لها الاولوية في حساب برامجنا الاستثمارية وليكن حاضرا في اذهاننا ان تلك المسئولية لاتعني الدولة فقط بل هي مسئولية شاملة كل مواطن مخلص شريك فيها.

ولقد آن الأوان لكي يتحول التعليم من اسلوب الحفظ والتلقين الى وسيلة للادراك وامتلاك الخبرات لنفسح المجال لبروز المبدعين والمبتكرين.

فبذلك يمكن لنا أن نكون أمناء نحو ديننا ووطننا.

سادسا.. ان دور الجامعات في بلادنا يتمثل في ريادة التقدم. لذلك لابد لها أن تسعى الى تدريب ابنائنا على التعليم الذاتي والبحث عن المعلومة واستثمارها وعلى معالجة المشكلات التي قد تطرأ في واقع الحياة.

وذلك لن يكون الا بفهم صحيح وانفتاح شامل على كل جديد في العلوم. وتفعيل جاد للدور الجامعي وتقويمه بين وقت وآخر لوضع الخطط التي نفرضها كل مرحلة.

أيها الأخوة الكرام..

ما أنا الا فرد من افراد هذا الوطن اتفاعل مع انجازاته فخرا واعتزازا واشعر بالأسف مع كل فرصة تلوح لنا في الأفق وتمر دون أن نفتح معها حوارا عقلانيا نستفيد منه ونفيد. فانا طرحت اليوم رؤيتي تجاه التعليم وما أشعر به تجاه ضرورة التفعيل للعطاء فانما اقوم بذلك تفاؤلا ينفر منه التشاؤم. وسنبقى هكذا ثقة بالله ثم بكم.

ويعلم الله اننا نرى في كل مواطن بارقة أمل في عصر نحن مقبلون عليه عطاء الفرد مهم في عطاء الامة. هذا وعلى الله نتوكل ونشد عزائمنا ميثاقا نعاهد الله عليه على اعلاء كلمته من خلال عطائنا.

والله على ما نقول شهيد.

والسلام عليكم ورحمة الله وبركاته.

ثم أعلن مدير جامعة الملك سعود عن موافقة سمو ولي العهد على طلب مجلس الجامعة بتسمية معهد البحوث والدراسات الاستشارية بالجامعة باسم معهد الأمير عبدالله للبحوث والدراسات الاستشارية وقال: (بمناسبة رعاية صاحب السمو الملكي الأمير عبدالله بن عبد العزيز ولي العهد ونائب رئيس مجلس الوزراء ورئيس الحرس الوطني للندوة الجامعية الكبرى والنشاطات المصاحبة لها والتي تقيمها الجامعة احتفاء بمرور مائة عام على تأسيس المملكة وتخليدا لهذه الرعاية الكريمة وتقديرا من الجامعة لما يوليه سموه الكريم من رعاية للتعليم العالي والبحث العلمي بصورة عامة ولجامعة الملك سعود بصورة خاصة فقد وافق سموه الكريم على طلب مجلس الجامعة بتسمية معهد البحوث والدراسات الاستشارية بالجامعة باسم معهد الأمير عبد الله للبحوث والدراسات الاستشارية.

عقب ذلك قدم معالي مدير جامعة الملك سعود درع الجامعة هدية لصاحب السمو الملكي الأمير عبدالله بن عبد العزيز. بعد ذلك قام صاحب السمو الملكي الأمير عبدالله ابن عبد العزيز بقص الشريط ايذانا بافتتاح معرض الرياض للكتاب الذي أقيم بهذه المناسبة قائلا: (بسم الله الرحمن الرحيم والصلاة والسلام على سيدنا ونبينا محمد ـ صلى الله عليه وسلم ـ اللهم وفقنا جميعا لما يحبه ويرضاه). وقد تجول سموه في أرجاء المعرض واطلع على ما عرض فيه من اصدارات ومطبوعات لاكثر من ٤٠٠ دار نشر ومكتبة بالاضافة الى مساهمات عمادة شئون المكتبات بالجامعة.

كما زار سموه معارض كليات الجامعة واستمع الى شرح واف عن انشطتها في خدمة المجتمع وتقديم البحوث مساهمة من هذه الكليات بكافة فروعها المنتشرة في أرجاء المملكة.

ثم قدم مدير الجامعة مجموعة من الكتب واصدارت الجامعة هدية لمكتبة الملك عبدالعزيز. عقب ذلك عزف السلام الملكي.. ثم غادر صاحب السمو الملكي الأمير عبدالله بن عبد العزيز مقر الجامعة مودعا بمثل ما استقبل به من حفاوة وتكريم.

وقد حضر الحفل الخطابي وافتتاح المعرض صاحب السمو الملكي الأمير مشعل ابن عبد العزيز وصاحب السمو الملكي الأمير عبد الرحمن بن ناصر بن عبدالعزيز محافظ الدرعية وصاحب السمو الملكي الفريق ركن متعب بن عبدالله بن عبدالعزيز نائب رئيس الجهاز العسكري بالحرس الوطني قائد كلية الملك خالد العسكرية وصاحب السمو الأمير سعود بن سلمان بن محمد وصاحب السمو الملكي الأمير عبدالعزيز بن عبدالله ابن عبدالعزيز المستشار في ديوان سمو ولي العهد وصاحب السمو الملكي النقيب طيار تركي ابن عبدالله بن عبد العزيز واصحاب السمو الملكي الامراء واصحاب المعالي الوزراء وكبار المسئولين ومديرو جامعات المملكة والسفراء العرب ورجال الفكر والعلم والادب وجمع من المواطنين.

الشيخ اليوسف في ذمة الله

انتقل إلى رحمة الله تعالى الشيخ عبدالرحمن بن علي اليوسف مدير المعهد العلمي بالدمام سابقا ووالد فضيلة الشيخ صالح بن عبدالرحمن اليوسف رئيس محكمة الخبر المساعد.

تغمد الله الفقيد بواسع رحمته وأسكنه فسيح جناته وألهم أهله وذويه الصبر والسلوان.

﴿إنا لله وإنا إليه راجعون﴾.

مؤسسة آسيا للإستقدام والتوظيف

تعلن عن تغيب مكفولها / كاكرعلي كال حسين هندي الجنسية وتحذر كل من يتعامل معه أويتستر عليه ومن يعرف عنه أي شيء إبلاغ أقرب مركز شرطة أو الاتصال على هاتف ٨٣٣٣٨٥٤ ولإخلاء المسئولية جرى النشر.

إعلان من

الجمعية النسائية الخيرية بالدمام

نظراً لاقتراب موعد الجمعية العمومية نأمل من جميع العضوات المنقطعات للأعوام المنصرمة مراجعة الجمعية لتسديد اشتراكاتهن في موعد أقصاه ١٠ أيام من تاريخ الإعلان . ومن تتخلف عن ذلك ستطبق بحقها الإجراءات النظامية للجمعية .

والله ولي التوفيق

مركز العيون التخصصي
مركز البحرين لليزر العيون
د. حسن المريض

خبرتنا الطويلة نعززها باستخدام
أحدث الأجهزة الطبية
والإستعانة بفريق طبي متكامل

نعلن عن زيارة
★ البروفيسور الدكتور
أمين نصر
« وللمرة السابعة »

* استشاري أمراض القنوات الدمعية ومعالجة ترهل وتجميل الجفون.
* إرتخاء الجفون وتورمات الغدد الدمعية وأمراض محجر العين.
* رئيس قسم جراحة التجميل بمستشفى الملك فهد التخصصي . ورئيس الجمعية العالمية لجراحي تجميل العيون ومحجر العين.

في الفترة من ٢٦ إلى ٣٠ أكتوبر ٩٩
وذلك لتقديم الإستشارة وعلاج
* أمراض القنوات الدمعية ومعالجة ترهل وتجميل الجفون
* ارتخاء الجفون وتورمات الغدد الدمعية وأمراض جحوظ العين بالاضافة الى عمليات التجميل الأخرى.

قسم العلاقات العامة على اتم الاستعداد للاجابة على أسئلتكم واستفساراتكم !

هاتف: ٥٣٣٣٤٤
فاكس: ٥٣٣٣٩٤
الحورة - البحرين

لدى اجتماعه بوزير الدفاع الإيطالي

الأمير سلطان: سياسة المملكة سياسة سلام وتنبع من الدين الإسلامي

الرياض ـ واس

عقد صاحب السمو الملكي الأمير سلطان بن عبدالعزيز النائب الثاني لرئيس مجلس الوزراء وزير الدفاع والطيران والمفتش العام اجتماعا أمس بقصر سموه بالعزيزية مع معالي وزير الدفاع الايطالي السناتور كارلو لويج سكونيا ميلوبا سيان والوفد المرافق له. واستهل سمو الأمير سلطان بن عبدالعزيز الاجتماع بكلمة رحب فيها بمعالي وزير الدفاع الايطالي وقال سموه: (اتمنى ان تكون هذه الزيارة فاتحة عهد جديد واكمالا لما مضى من تعاون مع الزملاء وزراء الدفاع الايطاليين الاصدقاء.. وان يكون هذا التعاون البناء والذي تشمله الاتفاقية التعاونية بين ايطاليا والمملكة العربية السعودية والتي مدت لخمس سنوات مجالا للتعاون بين الدولتين في التمارين العسكرية والتكتيكات العسكرية وكل ما فيه امكان للدولتين للتعاون العسكري).

واضاف سموه يقول: (كما يعلم معالي الوزير ان سياسة المملكة العربية السعودية هي سياسة سلام والجمع بين مصالح الشعوب لكل ما فيه خير الانسانية لان ديننا الاسلامي ينص على ذلك).

وتابع سموه قائلا: «فكل تعاون بين دولة ودولة يجب ان يكون على البر والتقوى وايطاليا معروف عنها دولة سلام وانماء وتعاون».

واعرب سمو النائب الثاني عن امله ان تكون هذه الزيارة زيارة بناء وتعاون.

بعد ذلك القى معالي وزير الدفاع الايطالي كلمة شكر فيها سمو الأمير سلطان بن عبدالعزيز على كرم الضيافة وطيب الاستقبال الأمر الذي اعتبره شرفا عظيما له ولبلده ايطاليا.

ورأى ان المملكة هي حجر الاساس في استقرار منطقة الشرق الاوسط مشيرا الى اهمية استقرار منطقة الشرق الاوسط وحوض البحر الابيض المتوسط مؤكدا الحرص على تقوية علاقات ايطاليا مع دول تمثل ثقلا في المنطقة. وتحدث عن العلاقات التي تربط المملكة وايطاليا مبينا ان البلدين يتمتعان بعلاقات طيبة وان ايطاليا لديها اهتمام كبير بتعزيز هذه العلاقات مع المملكة. وتطرق الى عضوية ايطاليا ضمن حلف الاطلسي وعضويتها في الاتحاد الاوروبي مبينا انها عضوية نابعة عن قناعة معتبرا هاتين النقطتين نقطتين اساسيتين تمثلان الاتجاه العسكري في ايطاليا.

وعقب الاجتماع تبودلت الهدايا التذكارية بين سمو الأمير سلطان ابن عبدالعزيز ومعالي وزير الدفاع الايطالي.

وحضر الاجتماع صاحب السمو الملكي الأمير عبدالرحمن ابن عبدالعزيز نائب وزير الدفاع والطيران والمفتش العام.

كما حضره معالي رئيس هيئة الاركان العامة الفريق أول ركن صالح ابن علي المحيا وقائد القوات البحرية ومدير عام مكتب سمو وزير الدفاع والطيران والمفتش العام وقائد القوات الجوية وكبير المستشارين العسكريين بمكتب سمو وزير الدفاع والطيران والمفتش العام والملحق العسكري السعودي لدى ايطاليا.

فيما حضره من الجانب الايطالي سفير ايطاليا لدى المملكة ماركو سوارتشة ماريكا والملحق العسكري الايطالي لدى المملكة والوفد المرافق لمعالي وزير الدفاع الايطالي.

وعقب الاجتماع ادلى صاحب السمو الملكي الأمير سلطان ابن عبدالعزيز بتصريح صحفي اكد فيه ان العلاقات السعودية الايطالية علاقات متميزة وانه ليس هناك أي خلافات لا في الماضي ولا في الحاضر ولا في المستقبل إن شاء الله.

وقال سموه:« التعاون جيد وهناك اتفاقية تعاون بين الدولتين مستمرة وجددت لخمس سنوات اخرى».

وتطرق سموه الى زيارته المرتقبة الى امريكا وفرنسا وطبيعتها واهدافها وقال: (انها تعاون وتبادل الآراء ومعروف ان الولايات المتحدة وفرنسا لنا علاقات معها عسكرية وعلاقات اقتصادية وتجارية وغيرها.. فبناء على دعوة فخامة الرئيس كلينتون وفخامة الرئيس شيراك سأزور البلدين وما فيه أي شيء جديد على هذا الموضوع).

وقال سمو الأمير سلطان بن عبدالعزيز في رده على سؤال عن موقف المملكة من آخر التطورات في باكستان (المملكة دائما مع الشرعية الدولية ومع القانون ومع النظام ولذلك فكل ما نتمناه الهدوء والسكينة والاستقرار للشعب الباكستاني المسلم الأبي.. ولنا كثير الثقة بقواتنا المسلحة الاسلامية الباكستانية ان تكون راعية ومدادا لخدمة الاسلام وخدمة الباكستاني ايا كان). وفي رده على سؤال أكد سموه أن ليس للمملكة العربية السعودية مشاكل مع شعب العراق ولكن المشكلة هي مع النظام العراقي الذي يجب عليه ان يعترف بقرارات الامم المتحدة ومجلس الامن مبينا سموه ان النظام العراقي اذا نفذ القرارات نصا وروحا فليس هناك خلاف.

وقال سمو النائب الثاني في رده على سؤال عن العلاقات السعودية اليمنية وموضوع الحدود بينهما «أولا أوجه الشكر باسم المملكة العربية السعودية وقائد المملكة خادم الحرمين الشريفين وسمو ولي العهد الأمير عبدالله وشعب المملكة لفخامة الرئيس علي صالح لشعوره دائما وابدا نحو اشقائه في المملكة العربية السعودية شعبا وحكومة».

واضاف سموه يقول: «موضوع الحدود هو شكليات فقط.. ونحن نسير في طريق سليم وإن شاء الله تنتهي في أقرب ما يمكن».

وقال سموه في رده على سؤال عن زيارة الرئيس الصيني واحتمال توقيع اتفاق نفطي (هذا يخص وزارة البترول.. اذا وصل فخامة الرئيس الصيني فكل شيء فيه تعاون وتنوير للذهن لن نتردد فيه إن شاء الله).

ومن جانبه اوضح معالي وزير الدفاع الايطالي في رده عن دور الاتحاد الاوروبي في عملية السلام وموقف ايطاليا من عملية السلام ان المستجدات موجودة والامل موجود معبرا عن امله في ان تتحقق الشروط لرؤية نهاية لهذا النزاع. وقال: «عندما سينتهي هذا النزاع ستكون هناك فرصة للتقدم والتطور لكل المنطقة.. نحن نعتقد ان اوروبا من جهة والمملكة من جهة اخرى يمكن ان يكونوا عامودين اساسيين.. ويمكن عليهم بناء جسر يمكن الوصول بموجبه الى اتفاق بين الفلسطينيين والاسرائيليين».

وأكد انه بدون المملكة العربية السعودية واوروبا لن يكون ذلك قابلا للتحقيق. ووصف معالي وزير الدفاع الايطالي العلاقات السعودية الايطالية بانها ممتازة وقال: «لكن كما هو دائما من قاعدة الاشياء الانسانية فانه يمكن فعل المزيد دائما».

وقد أقام صاحب السمو الملكي الأمير سلطان بن عبدالعزيز النائب الثاني لرئيس مجلس الوزراء ووزير الدفاع والطيران والمفتش العام حفل عشاء أمس بقصر سموه بالعزيزية تكريما لمعالي وزير الدفاع الايطالي السناتور كارلو لويج سكونيا ميلوبا سيان والوفد المرافق له.

وحضر الحفل صاحب السمو الملكي الأمير عبدالرحمن بن عبدالعزيز نائب وزير الدفاع والطيران والمفتش العام وصاحب السمو الأمير بندر ابن محمد بن عبدالرحمن وأصحاب السمو الأمراء وأصحاب المعالي الوزراء وكبار قادة وضباط القوات المسلحة وسفير ايطاليا لدى المملكة ماركو سوارتشة ماريكا.

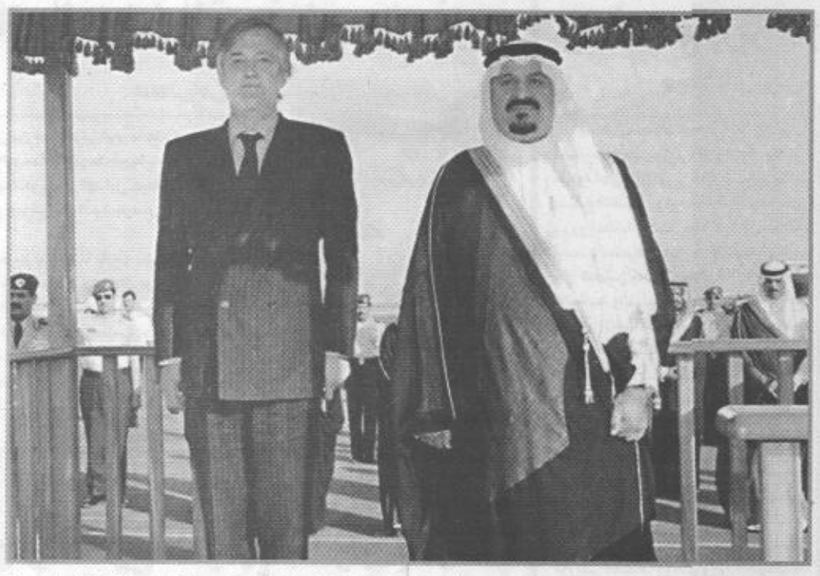

في معرض جماعي لـ ٣٠ فنانة تشكيلية

صياغة البيئة المحلية في مائتي لوحة بمجمع الراشد التجاري

الخبر ـ سعيد عجارية تصوير ـ محمد العتيبي

افتتح النائب الاول لرئيس الغرفة التجارية الاستاذ سليمان السحيمي مساء أمس المعرض الجماعي للفنانات التشكيليات بالمنطقة الشرقية، بحضور مدير جمعية الثقافة والفنون بالدمام الاستاذ صالح بوحنية وعدد من المهتمين بالحركة التشكيلية في المنطقة.

وبلغ عدد اللوحات المعروضة قرابة مائتي لوحة من مختلف المدارس والاتجاهات التشكيلية ابدعت في رسمها انامل ثلاثين فنانة ابرزهن بدرية الناصر (المشرفة على المعرض) وفاطمة المحمود ووداد المنيع ومهدية آل طالب ونوف الحميد وعبير فلمبان وشيهانة العبدالله وشعاع الدوسري وعصمت المهندس وجيهان يغمور ومضاوي الباز.

وقد تجول الاستاذ سليمان السحيمي خلال الزيارة في اجنحة المعرض وقامت المشرفة بدرية الناصر بالشرح والتوضيح لماهية الاعمال واعطاء معلومات فنية عن المشاركات.

من جانبه ابدى السيحيمي اعجابه بما شاهده في المعرض مؤكدا انه اطلع على صياغة فنية عالية واطروحات تشكيلية جديدة تعطي انطباعا بان النصف الثاني في المجتمع لديه افكار ابداعية متميزة واضاف إن اكثر ما شد نظري الرسومات المرتبطة ببيئتنا المحلية وهذا يدل على ان افكار الفتيات السعوديات غنية بالتصورات التراثية ويعرفن ماضيهن الاصيل جيدا.

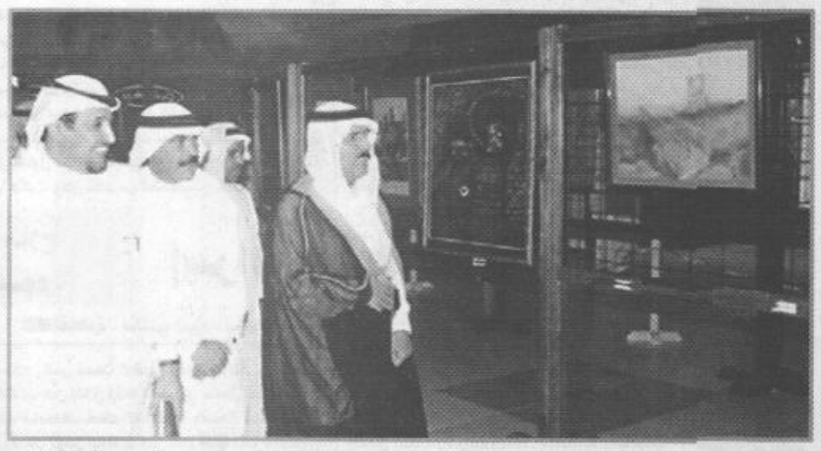

السحيمي في جولة بالمعرض