لإعلانك في هذه المساحة
يرجى الأتصال على هاتف
٨٥٨٠٨٠٠ تحويلة ٦١٦٠ - ٦١٣٠

بث ووقاية مباشرة للسكري من أمريكا للتخصصي

الرياض، اليوم

ينظم مركز الطب الاتصالي بشؤون التعاون المشترك وتنمية المشاريع بمستشفى الملك فيصل التخصصي ومركز الأبحاث بالرياض بالتعاون مع عيادات مايو الطبية بالولايات المتحدة الأمريكية ست محاضرات تعليمية وطبية في مركز الدراسات العليا بالمستشفى وسيتم اليوم الثلاثاء إذاعة جميع المحاضرات في وقت محدد من الساعة التاسعة مساء حتى العاشرة مساء في بث مباشر عبر الأقمار الصناعية من أمريكا. وأوضح المدير التنفيذي المشارك لشؤون التعاون المشترك وتنمية المشاريع ومدير مركز الصحة الالكترونية د. فهد صالح العريفي ان بث هذه المحاضرات سيتوالى أسبوعيا في نفس الميقات وهي تشمل الوقاية والعلاج من مرض السكري للوقوف على آخر المستجدات في عملية الوقاية، الطب البديل وتطبيقاته، الطرق الحديثة لمعالجة الجروح لمناقشة خيارات العلاج المتوافرة لجرحى مرضى السكري.

وأضاف ان المحاضرة الرابعة التي تذاع في شهر اكتوبر المقبل ستتناول مرض هشاشة العظام وطرق تشخيصه، تليها محاضرة المناعة المكتسبة للوقوف على أساسيات علاج مرض الايدز على ان تختتم المحاضرات في شهر ديسمبر المقبل بمحاضرة حول كيفية الوقاية من الجلطات الدماغية.

المؤسسة العالمية للاستقدام
وفر وقتك تخليص التاشيرة مجانا
أندونيسيا . سريلانكا . خط سريع أسبوعين
الفلبين . مندوبنا يصلكم إلى مقركم بالمملكة
استعداد تام لكافة الدول . نقبل بطاقة الصرف
الخبر : شارع الملك خالد تقاطع ٢٣/٢٢
هاتف ٨٦٤٤٦٢٢/٨٩٥٣٩٦٩/٨٦٤٧٥٣٢

سمو ولي العهد يوافق على التشكيل الجديد لمجلس إدارة فروسية القصيم

بريدة/واس

صدرت موافقة صاحب السمو الملكي ولي العهد نائب رئيس مجلس الوزراء رئيس الحرس الوطني رئيس نادي الفروسية حفظه الله على التشكيل الجديد لمجلس ادارة نادي الفروسية بمنطقة القصيم برئاسة صاحب السمو الملكي الامير فيصل بن بندر بن عبد العزيز امير منطقة القصيم وعضوية عدد من المسئولين.

واوضح المشرف العام على النادي وعضو مجلس ادارة النادي رميح بن صالح الشتيوي لوكالة الانباء السعودية ان المجلس ضم في تشكيله الجديد عددا من مديري الادارات الحكومية وهم رئيس بلدية مدينة بريدة المهندس احمد بن صالح السلطان ومدير عام مصلحة المياه والصرف الصحي عبد الكريم بن محمد الفوزان وامين عام مجلس المنطقة المهندس حمد بن علي الزيدان ومدير عام الطرق والنقل المهندس احمد بن عمر العبد اللطيف وامين عام الغرفة التجارية الصناعية أحمد بن عبدالله التويجري بالاضافة الى رئيس لجنة الاهالي صالح بن عبدالله السلمان ونائبه عبد الرحمن بن صالح الحناكي.

كما ضم المجلس عددا من رجال الاعمال بالمنطقة وهم عيد بن مبارك الجمعان وعبد الرحمن بن عبد العزيز العلوش وناصر بن محمد المكيرش وفهد بن محمد الشريدة وفهد بن ابراهيم المحيميد وفهد بن عبدالله العضيب.

الأمير نايف يرعى احتفال جامعة أم القرى بيوم المهنة الأول

مكة المكرمة/واس

يرعى صاحب السمو الملكي الامير نايف بن عبد العزيز وزير الداخلية رئيس مجلس القوى العاملة بحضور صاحب السمو الملكي الامير عبد المجيد بن عبد العزيز امير منطقة مكة المكرمة يوم السبت القادم احتفال جامعة ام القرى بيوم المهنة الاول وذلك بقاعة الاحتفالات الكبرى بالمدينة الجامعية بالعابدية ويستمر لمدة يومين.

واوضح مدير الجامعة المكلف الدكتور ناصر بن عبدالله الصالح ان يوم المهنة الاول يهدف الى التعريف بدور الجامعة في تأهيل واعداد الكفاءات الوطنية من خلال ماتقدمه من برامج وتخصصات علمية والتعريف بدور الجامعة في خدمة المجتمع وكذلك التعرف على حاجة القطاعين العام والخاص بما يسهم في تطوير المناهج والخطط الدراسية وفتح تخصصات جديدة لتلبية احتياجات جهات العمل.

وقال الدكتور الصالح: ان من اهداف يوم المهنة الاول تعريف الخريج بانشطة قطاع العمل والفرص والمزايا الوظيفية التي يقدمها والقاء الضوء على اهمية السعودة وتأثيرها في مسيرة التنمية وفتح قنوات اتصال بين الخريجين وجهات العمل وتذليل العقبات التي تواجه توظيفهم وعرض مقدرات الطلاب من خلال معرض المشاريع الطلابية. وأفاد أنه شكلت تسع لجان وفرق عمل تضم اكثر من ثمانين موظفا برئاسة مدير الجامعة المكلف ووكيل الجامعة الدكتور هاشم بن بكر حريري. وبين انه يصاحب فعاليات يوم المهنة العديد من الانشطة ومنها اللقاءات العلمية والمحاضرات والندوات وحلقات النقاش ذات العلاقة بأهداف يوم المهنة بمشاركة شخصيات من ذوي الخبرة والمؤهلات العلمية من القطاعين العام والخاص.

وتتضمن حلقات النقاش حلقة عن قضايا التدريب والتوظيف يشارك فيها كل من أمين عام المشروع الوطني للتدريب والتوظيف بامارة منطقة مكة المكرمة الدكتور عبد العزيز الهزاع وامين مجلس القوى العاملة الدكتور عبد الواحد الحميد ومن الخطوط الجوية العربية السعودية يوسف كابلي.

اما حلقة النقاش الثانية فهي عن تجربة كليات وعمادات خدمة المجتمع والتعليم المستمر في دعم سوق العمل بالكوادر المؤهلة ويشارك فيها كل من عميد كلية الشريعة والدراسات الاسلامية بالجامعة الدكتور محمد بن علي العقلا وعميد كلية خدمة المجتمع والتعليم المستمر بجامعة الملك عبد العزيز الدكتور محمد نور ياسين فطاني وعميد كلية خدمة المجتمع والتعليم المستمر بجامعة ام القرى الدكتور عادل غباشي وتتناول حلقة النقاش الثالثة موضوع الحج والعمرة وتجربة التوظيف حيث سيشارك فيها كل من عميد معهد خادم الحرمين الشريفين لابحاث الحج بجامعة ام القرى الدكتور اسامة فضل البار ومن الغرفة التجارية الصناعية بمكة المكرمة عبد الله تجار الشاهي كما ستكون هناك محاضرة عامة عن الموارد البشرية المبادئ والقيم الاخلاقية للمهن يشارك فيها من معهد الادارة العامة احمد العمودي ومن اللجنة الهندسية بالجامعة صالح العمرو.

ويشارك في يوم المهنة الاول بجامعة ام القرى اكثر من ١٢٠ جهة من القطاعات الحكومية والاهلية والمؤسسات والشركات بفرص وظيفية وكذلك في المعرض المصاحب ليوم المهنة.

□ الامير نايف بن عبد العزيز

كلمة اليوم

فرصة أخيرة للسلام

يمكن القول بثقة واطمئنان بعد اجتماعات وزراء الخارجية العرب في القاهرة واجماعهم على اهمية المبادرة التي طرحها الأمير عبدالله بن عبدالعزيز، وانها ستكون على رأس مناقشات القمة العربية الدورية في بيروت، يمكن القول ان المبادرة تمثل في حقيقتها الفرصة الأخيرة للسلام امام اسرائيل، فهي - أي المبادرة - استندت في بنودها على عدة معطيات ايجابية لصناعة سلام حقيقي في المنطقة يعتمد اساسا على مقايضة الأرض بالسلام، وهي المقايضة التي ايدها المجتمع الدولي دون تحفظ في مؤتمر مدريد للسلام، وهي نفسها التي نصت عليها كافة القرارات الأممية الملزمة التي لاتزال معلقة بفعل سياسات الحكومات الاسرائيلية التي تريد الاحتفاظ بالسلام والأرض معا، وقد انتزعت المبادرة السعودية اتكاء على تلك المعطيات اعجاب العالم وتقديره وتثمينه، ولم يبق امام اسرائيل من خيار الا القبول بهذه المبادرة المنطقية والعقلانية لتسوية اطول أزمة سياسية عرفها التاريخ الحديث معتمدة على تحقيق سلام كامل مقابل انسحاب كامل،وهي المبادرة التي سوف تنهي بشكل قاطع وحاسم دورة العنف بين الفلسطينيين والاسرائيليين، بما يعني انها تمثل فرصة أخيرة امام اسرائيل للتوصل الى السلام الحقيقي في المنطقة بطريقة تمنحها امنها المفقود وتعايشها مع الدول العربية في ظل اجواء يسودها الأمن والطمأنينة مقابل انسحابها الكامل من كافة الأراضي العربية المحتلة عام ١٩٦٧م وقيام الدولة الفلسطينية المستقلة وعاصمتها القدس، ويبدو من الضرورة بمكان ان تدفع الولايات المتحدة - وقد أيدت المبادرة السعودية وأبدت اعجابها بها - حليفتها التقليدية اسرائيل للقبول بنصوص المبادرة والعمل على انفاذها تحقيقا للسلام المنشود في المنطقة، فاذا جنحت اسرائيل للسلام فان العرب جانحون اليه، وهم طلاب سلام لا حرب، وقد اعتبروا دائما ان السلام هو خيار دول المنطقة الذي لا بديل عنه لصناعة استقرار دائم لشعوب تتوق لوقف موجات العنف والتناحر والاقتتال لصناعة المستقبل الأمثل والافضل لأجيالها، فالمبادرة السعودية التي لا قت قبولا حسنا من العالم باسره بحكم انها تنادي بانسحاب شامل مقابل سلام شامل تمثل في جوهرها مبادرة منطقية لحل أزمة منطقة الشرق الأوسط بشكل عادل، ودائم وشامل، فلابد من اقتناصها لأن الفرص السانحة عادة لا تتكرر.

بمناسبة مرور ٢٠ عاما على البيعة

الأمير خالد الفيصل يرعى اليوم الحفل الثقافي والمسرحي بعسير

ابها/أحمد الشايع

يرعى بمشيئة الله تعالى صاحب السمو الملكي الامير خالد الفيصل بن عبد العزيز امير منطقة عسير مساء اليوم الثلاثاء الحفل الثقافي و المسرحي الذي تقيمه الادارة العامة للتعليم بمنطقة عسير وذلك بمناسبة مرور عشرين عاما على تولي خادم الحرمين الشريفين الملك فهد بن عبد العزيز حفظه الله مقاليد الحكم.

وعلمت وكالة الانباء السعودية ان الحفل الذي يقام على مسرح المفتاحة بابها يشارك فيه اربعمائة طالب يمثلون مختلف مراحل التعليم في المنطقة ويشتمل على مسرحية ومعرضين تشكيليين لمعلمي التربيةالفنية والطلاب.

□ الامير خالد الفيصل.

يزور معهد أبحاث الحج

الأمير تركي بن ناصر يتفقد محطات الأرصاد بالمشاعر

مكة المكرمة/فهد العويضي

قام صاحب السمو الملكي الامير تركي بن ناصر بن عبد العزيز الرئيس العام للارصاد وحماية البيئة بزيارة أمس لمعهد خادم الحرمين الشريفين لابحاث الحج بجامعة ام القرى التقى خلالها مدير الجامعة المكلف الدكتور ناصر بن عبد الله الصالح ووكيل الجامعة الدكتور هاشم حريري وعميد المعهد الدكتوراسامة فضل البار اطلع خلالها على المعرض الدائم للمعهد الذي يشتمل على العديد من المجسمات والصور والبيانات والاحصائيات الخاصة بالخدمات المقدمة لضيوف الرحمن.

وشاهد سموه خلال الزيارة عرضا عن انشطة المعهد وانجازاته واستمع الى شرح مفصل عن نشأة المعهد واقسامه والامكانات التي زود بها ومعامله ومختبراته كما شاهد فيلما وثائقيا عن المعهد و انشطته والدراسات والبحوث والبرامج التي قام ويقوم بها من اجل تطوير الخدمات المقدمة للحجاج وعن دبلوم ادارة اعمال الحج والعمرة الذي ينظمه المعهد.. وتجول سموه على كافة اقسام المعهد ومعامله ومختبراته وشاهد عرضا علميا عن دراسة الحج في اشهر الشتاء والتلوث البكتيري للهواء بمنطقة الجمرات ودراسة عن تقييم جهاز جمع عينات الهواء وجودة الهواء من الناحية الكيميائية. بعد ذلك قام سمو الرئيس العام للارصاد وحماية البيئة بجولة ميدانية على محطات الارصاد في عرفة مزدلفة ومنى ومكة المكرمة والمحطة البيئية في الساحة الشرقية في المسجد الحرام وقد ابدى سموه اعجابه بماشاهده من انجازات قام بها المعهد لخدمة وراحة ضيوف الرحمن وبالدراسات والبحوث والبرامج التي قام ويقوم بها لتطوير الخدمات القائمة وتحقيق المزيد منها وبما اشتمل عليه المعرض الدائم للمعهد من صور ومجسمات وبيانات واحصائيات توضح مدى التطور الذي حدث في الخدمات المقدمة لوفود الرحمن ووصف سموه المعهد بانه فريد من نوعه ومتخصص ولايوجد له مثيل في العالم مؤكدا ان انشاء هذا المعهد تجسيد لاهتمام خادم الحرمين الشريفين الملك فهد بن عبد العزيز بحجاج بيت الله الحرام وحرصه على توفيرالخدمات لهم وفق اسس علمية مدروسة.

□ الأمير تركي بن ناصر

الأمير بدر بن جلوي يدشن أسبوع الشجرة بالاحساء

الاحساء/حسن البقشي

بحضور سمو الامير بدر بن محمد بن عبدالله بن جلوى محافظ الاحساء احتفلت بلدية محافظة الاحساء صباح أمس بأسبوع الشجرة الخامس والعشرين الذي يحمل هذا العام عنوان كن (صديقا للشجرة).

وفور وصول سموه لمقر اقامة الحفل على طريق الرياض السريع قام بزراعة أول شجرة نخيل ايذانا ببدء الاسبوع.

ثم استمع سموه الى شرح مفصل عن فعاليات الأسبوع قدمه رئيس البلدية الدكتور صالح بن على العيدان حول ماسيتم خلال الأسبوع من أنشطة وفعاليات وتسلم سمو محافظ محافظة الاحساء بهذه المناسبة هدية تذكارية من اللجنة الفرعية لاسبوع الشجرة.

وتمنى سموه للقائمين على الأسبوع التوفيق .. ودعا الجميع الى المحافظة على الرقعة الخضراء في المملكة.

وتشارك في الاسبوع اضافة الى بلدية الاحساء المديرية العامة للزراعة والمياه وهيئة الري والصرف وجامعة الملك فيصل والمنتزه الوطني وعدد من المؤسسات الحكومية والاهلية.

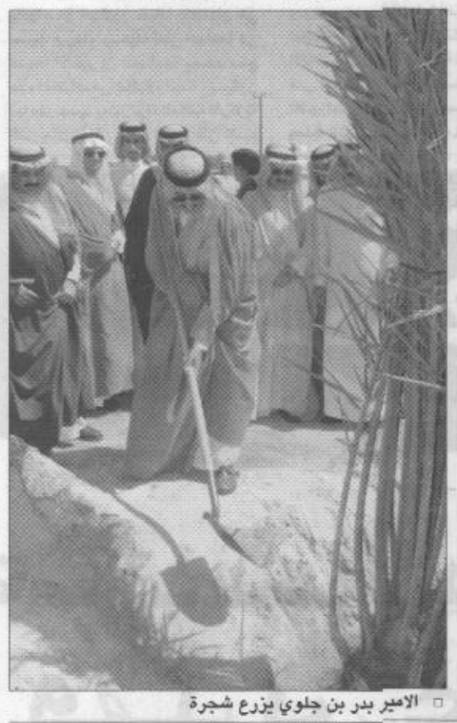

□ الامير بدر بن جلوي يزرع شجرة

افتتاح الندوة العالمية عن جهود خادم الحرمين الشريفين

الرياض/اليوم

افتتح معالي وزير التعليم العالي رئيس مجلس جامعة الامام محمد بن سعود الاسلامية الدكتور خالد بن محمد العنقري أمس الندوة العالمية عن جهود خادم الحرمين الشريفين الملك فهد بن عبدالعزيز حفظه الله في خدمة الاسلام والمسلمين التي تنظمها جامعة الامام محمد بن سعود الاسلامية بمناسبة الاحتفاء بمرور عشرين عاما على توليه حفظه الله مقاليد الحكم وذلك بقاعة المؤتمرات الرئيسية بالجامعة.

وقد بدىء الحفل الخطابي المقام بهذه المناسبة بالقرآن الكريم. ثم القى مدير جامعة الامام محمد بن سعود الاسلامية الدكتور محمد بن سعد السالم كلمة أوضح فيها ان ماتعيشه المملكة العربية السعودية من نهضة حضارية شاملة وما تتمتع به في نفوس المسلمين عامة من مكانة ومنزلة وماتحظى به قيادتها من تقدير واجلال نتيجة لان قيادة هذه البلاد وعلى رأسها خادم الحرمين الشريفين أيده الله جعلت هاجسها الاول خدمة الدين والمواطن فاصبح كل عمل تقوم به هدفه تحقيق مصلحة وتقديم منفعة اتخذت ذلك هدفا وجعلت من الوصول اليه تطلعا وغاية فاقامت المشروعات العملاقة في أرجاء المملكة وقدمت الخدمات للمسلمين في ارجاء المعمورة ومدت يد الخير الى كل محتاج.

ونوه بجهود المملكة العربية السعودية القائمة على ركائز العدل والعمل الخير وخدمة المسلمين منذ أن اسسها في عصرها الحديث الملك عبدالعزيز بن عبدالرحمن إل سعود طيب الله ثراه ومرورا بمن استلم الراية من بعده من انجاله الملك سعود والملك فيصل والملك خالد غفر الله لهم واسكنهم فسيح الجنان حتى تسلم الامانة خادم الحرمين الشريفين الملك فهد بن عبدالعزيز حفظه الله ورعاه فأكمل المسيرة وبذل من مقدرات المملكة الجم الكثير والفضل العميم الذي شمل كل بيت واسرة وكل مدينة وقرية من بلاد المسلمين قاطبة.

ورفع الدكتور السالم الشكر والتقدير لمقام خادم الحرمين الشريفين وسمو ولي عهده الامين وسمو النائب الثاني حفظهم الله على دعمهم كل جهد اسلامي خير وكل عمل فيه نفع للمسلمين.

واستشهد مدير جامعة الامام بما قاموا به حفظهم الله من جهود أيدهم الله لدعم كل مناسبة تقيمها الجامعة وكل عمل تنجزه فمواقفهم من الجامعة حفظهم الله مشهودة وحرصهم عليها معروف وملموس مدللا على أن المشروع العملاق للمدينة الجامعية الذي يندر وجود مثله ماهو الا احد ادلة الرعاية التي تعطى المثل الصادق في حسن القصد وصلاح النية ان شاء الله، هذا المشروع الذي اصبح درة نفيسة وجوهرة غالية ومدينة علم تعج بالعلماء وتزخر بالباحثين ويعيش في رحابها الاف من طلاب العلم ويتبعها عدد كبير من الكليات والمعاهد في كل أنحاء المعمورة وتعتبر بحق واحدة من منجزات خدمة الاسلام والمسلمين بما تقدمه من خدمات جليلة في هذا المجال.

واستعرض ما خططت الجامعة للقيام به من اعمال علمية ونشاطات دعوية وندوات وملتقيات بهذه المناسبة مشيرا الى ان أولى نشاطات الجامعة عقد عدد من الدورات الشرعية باسم (دورات خادم الحرمين الشريفين الشرعية) وتم تنفيذها في كل من معهد العلوم الاسلامية والعربية بموريتانيا ومعهد العلوم الاسلامية والعربية بأندونيسيا والمعهد العربي والاسلامي بطوكيو بالاضافة الى دورة خادم الحرمين الشريفين الشرعية لقضاة جزر القمر التي أقيمت بالرياض والدورات الشرعية الكثيرة التي سبقت ذلك في الداخل والخارج.

وثاني تلك النشاطات عقد ندوات علمية في فروع الجامعة في الخارج حيث تم عقد ندوة عن جهود خادم الحرمين الشريفين في نشر العلم واتاحته لابناء المسلمين في كلية الشريعة واللغة العربية برأس الخيمة وندوة أخرى عن جهود خادم الحرمين الشريفين في خدمة القضايا الاسلامية في المعهد الاسلامي في جيبوتي وثالثة عن جهود خادم الحرمين الشريفين لخدمة حجاج بيت الله الحرام وزوار المسجد النبوي الشريف وذلك في معهد العلوم الاسلامية والعربية في جاكرتا وندوة عن البترول والاقتصاد السعودي في المعهد العربي الاسلامي في طوكيو.

وثالث تلك النشاطات التخطيط لعقد ملتقى خادم الحرمين الشريفين لخريجي الجامعات السعودية في جنوب شرقي اسيا في الرياض وملتقى خادم الحرمين الشريفين لرؤساء المراكز والجمعيات الاسلامية في امريكا الشمالية والجنوبية والذي سيعقد ان شاء الله في معهد العلوم الاسلامية والعربية بواشنطن.

ورابع النشاطات ماتم تنظيمه في فروع الجامعة ومعاهدها العلمية داخل المملكة من محاضرات وندوات شارك فيها عدد كبيرمن العلماء والمثقفين وكلها تتحدث عن خادم الحرمين الشريفين وماتم في عهده الزاهر من اعمال جليلة.

وخامس النشاطات تأليف عدد كبير من الكتب العلمية المحكمة التي تتولى بالدرس والتحليل العلمي العميق جهود خادم الحرمين الشريفين وفقه الله في خدمة الشعب السعودي والامة العربية والاسلامية ومواقفه العالمية الخالدة والاصلاحات الكبرى التي تمت في عهده وماشهدته المملكة من نهضة شاملة متكاملة وقد صدر من تلك السلسلة اثنا عشر كتابا وهناك اكثر من عشرين كتابا في طريقها الى النشر وغير ذلك كثير.

وبين الدكتور السالم ان ذروة هذه النشاطات هو عقد هذه الندوة العالمية عن جهود خادم الحرمين الشريفين في خدمة الاسلام والمسلمين وقد استعدت الجامعة استعدادا كبيرا لاهمية الندوة وكثرة المشاركين من الداخل والخارج فيها والذين تجاوز عددهم التسعمائة مدعو.

وقال: لقد كانت الاستجابة كبيرة ولله الحمد وها نحن اليوم نشهد افتتاح الندوة التي تشتمل على تسع عشرة جلسة علمية تم فيها مناقشة مايربو على ثمانين بحثا اعدها علماء من داخل المملكة وخارجها وكلها تتحدث بلغة العلم والارقام والحقائق عن جهود خادم الحرمين الشريفين في خدمة الاسلام والمسلمين وتقدم وتقدر المواقف الجليلة والاعمال الكبيرة لهذا القائد العظيم.

وفي ختام كلمته أزجى الشكر لصاحب السمو الملكي الامير سلمان بن عبدالعزيز امير منطقة الرياض رئيس اللجنة العليا للمناسبة على دعمه ومساندته للجامعة في كل الامور ولصاحب السمو الملكي الامير عبدالعزيز بن فهد بن عبدالعزيز وزير الدولة وعضو مجلس الوزراء ورئيس ديوان رئاسة مجلس الوزراء على دعمه المتواصل للجامعة.

حاكم الشارقة يزور دارة الملك عبد العزيز وآثار الدرعية

الرياض/واس

قام سمو الشيخ الدكتور سلطان بن محمد القاسمي حاكم الشارقة أمس الاثنين بزيارة لمقر دارة الملك عبدالعزيز. وكان في استقبال سموه امين عام دارة الملك عبدالعزيز الدكتور فهد بن عبدالله السماري. واستمع سموه الى شرح حول استراتيجية الدارة للعناية بتاريخ وتراث المملكة العربية السعودية وتاريخ الخليج العربي والمشروعات العلمية التي تتبناها الدارة في هذا الاطار واطلع على بعض اصدارات الدارة من الكتب التاريخية والادبية ومن الموسوعات المتخصصة. بعد ذلك توجه سموه الى ادارات الدارة ومراكزها المتخصصة حيث اطلع على أهم مقتنيات مركز الوثائق والمخطوطات وما يضمه من وثائق تاريخية نادرة ومخطوطات وطرق جمعها وتصنيفها وترميمها ومن ثم امكانية طرحها للباحثين والباحثات للاستفادة منها في بحوثهم ودراساتهم العلمية. كما شملت الجولة مكتبة الملك عبدالعزيز الخاصة ومكتبة الدارة ومركز التاريخ الشفوي ومركز ارشيف الصور والافلام التاريخية وقاعة الملك عبدالعزيز التذكارية وقصر المربع. وقدم الامين العام نماذج من الاصدارات الخاصة بالدارة هدية لسموه. بعدها غادر سموه ومرافقوه مقر الدارة. من جهة أخرى قام سموه بزيارة لاثار الدرعية وكان في استقبال سموه مدير عام الاثار عبدالله بن سعد الراشد ومدير عام المتحف الوطني عبدالعزيز بن عبدالله ال الشيخ ومدير اثار الدرعية وامين المجلس الاعلى للاثار ومدير مكتب وزارة المعارف للاثار والمتاحف. وعند وصول سمو الشيخ الدكتور القاسمي ومرافقيه الى الدرعية القديمة استمعوا الى شرح موجز عن تاريخ الدرعية عاصمة الدولة السعودية الاولى وعن الجهود المبذولة لتطويرها من تسجيل وتوثيق وترميم لعدد من العناصر المعمارية التي تمثل نمط العمارة التقليدية في المنطقة الوسطى. وقد شملت زيارة سمو الشيخ مكتب اثار الدرعية بقصر ناصر بن سعد ومسجد سعد بن سعود وقصر سلوى وقصر سعد وحمام الطريف. بعد ذلك قدم مدير اثار الدرعية لسمو الشيخ الدكتور سلطان بن محمد القاسمي مجموعة من المطبوعات التي تتحدث عن مدينة الدرعية. وفي ختام الجولة اعرب سمو الشيخ عن امتنانه بما شاهده من اهتمام بالاثار في المملكة.

مغادرة آخر فوج من الحجاج ضيوف خادم الحرمين الشريفين

الرياض/اليوم

غادر أمس آخر فوج من ضيوف خادم الحرمين الشريفين الذين تشرف عليهم وزارة الشؤون الاسلامية والاوقاف والدعوة والارشاد عائدين الى بلادهم عبر مطار الملك عبدالعزيز الدولي بجدة بعد اداء نسكهم.

واوضح ذلك رئيس اللجنة الاعلامية ابراهيم بن محمد النشوان ان هؤلاء الضيوف يمثلون حجاج دولة جنوب افريقيا حيث زاروا المدينة المنورة مع بقية الضيوف وقضوا فيها بضعة ايام كما تم توزيع هدية خادم الحرمين الشريفين عليهم.

وقد اثنى ضيوف خادم الحرمين الشريفين على هذه المكرمة الملكية الكريمة التي مكنتهم من اداء فريضة الحج على نفقته الخاصه ودعوا الله سبحانه وتعالى ان يجعل ما يقدمه خادم الحرمين الشريفين في ميزان حسناته يوم القيامة وان يعز به الاسلام والمسلمين.

افتتاح دورة الإبداع والتفكير الابتكاري بالخبر

□ جانب من الدورة — تصوير / أمجد أفضل

الدمام، خلف العميم

افتتح مدير إدارة التدريب التربوي بإدارة تعليم الشرقية مبارك بن عبدالهادي الدوسري صباح يوم أمس دورة الإبداع والتفكير الابتكاري بالتعاون مع احد معاهد التدريب المتخصصة في هذا المجال ويحاضر فيها رئيس مركز الإبداع الخليجي في دولة الإمارات الشقيقة الدكتور علي الحمادي وتستمر لمدة يومين بواقع ٤ ساعات يوميا ويشارك فيها ٥٠ متدربا بالخبر.

من جهة أخرى ذكر مدير ادارة التدريب الدوسري ان ادارة التدريب تنظم بشكل مستمر مثل هذه الدورات لمنسوبي الإدارة من مديري ادارات ورؤساء أقسام ومشرفين تربويين ومديري مدارس ومعلمين وموظفين وطلاب حيث بلغ عدد الدورات خلال الفصل الدراسي الثاني ما يزيد على ١١٤ دورة في مختلف التخصصات.

أصدرتها الهيئة الملكية بالجبيل

دراسة شاملة عن قطاع التعليم بالجبيل الصناعية

الجبيل/ عطية الزهراني

انهت الهيئة الملكية بالجبيل ممثلة في ادارة التخطيط العمراني دراسة شاملة عن قطاع التعليم بمدينة الجبيل الصناعية خلال الفترة من ١٤٢٢هـ الى ١٤٢٧هـ واحتوت الدراسة على ستة اجزاء وهي مقدمة الدراسة وفرضيات الدراسة وملخص الدراسة والطرق المختلفة لتقدير اعداد الطلبة والطالبات واولويات انشاء المدارس خلال السنوات الخمس الدراسية القادمة ونطاق الخدمة المقترح للمدارس حسب التوزيع الجغرافي لها. ولقد اجرت الهيئة الملكية بالجبيل دراسة نهاية عام ١٤١٧هـ بعنوان (دراسة شاملة عن قطاع التعليم بمدينة الجبيل الصناعية خلال الفترة من (١٤١٧ - ١٤٢٣هـ) تنبأت وقتها بعدد الطلبة والطالبات للعام الدراسي الحالي (٢١٠٩٦ طالبا وطالبة) في حين سجلت الاعداد الفعلية هذا العام (٢١٠٧٢ طالبا وطالبة) وبرزت اهمية تحديث الدراسة نظرا لانتهاء الفترة الزمنية التي تغطيها اضافة الى تأخر برنامج انشاء عدد ٩ مدارس عن الخطة الموضوعة حينها. واعتمدت ادارة التخطيط العمراني في تقدير اعداد الطلبة خلال الدراسة الحالية حتى عام ١٤٢٧/١٤٢٨ على اسلوب احصائي يعرف بطريقة المربعات الصغرى لتقدير بيانات السلسلة الزمنية خصوصا بعدما اوضحت اشكال الانتشار للسلاسل الزمنية خلال السنوات الخمس الماضية امكانية تطبيق الانحدار الخطي على بيانات الدراسة. واوضحت فرضيات الدراسة الحد الادنى من المدارس اللازم توافرها بالمدينة خلال الدراسة طبقا لعدة نقاط منها: عدم وجود تسرب من المدارس في المرحلتين الابتدائية والمتوسطة اما الثانوية فقد يصل الى ٥ بالمائة كحد اقصى، تقدير مدارس البنين والبنات كل على حدة، تقدير المراحل الدراسة كل على حدة، كثافة الفصل الدراسي الواحد ٢٥ طالبا /طالبة، متوسط عدد الفصول الدراسية بالمدرسة ٣٠ فصلا، لا تشمل الدراسة المباني المؤقتة، لايدخل في هذه الدراسة التعليم الخاص بنين وبنات.

واوضحت احصائيات الدراسة الاولى ان عدد الطلبة والطالبات بمدارس الجبيل خلال الفترة من ١٤١٨ الى ١٤٢٢هـ بلغ ٤٣٩٩٥ طالبة و٤٦٣٢٢ طالبا بينما قدرت الدراسة الثانية اعداد الطلبة والطالبات خلال الفترة من ١٤٢٣ الى ١٤٢٧هـ وفقا للفرضيات بـ ٦٢٦٤٨ طالبة و٦٧٥١٢ طالبا.

يذكر ان الهيئة الملكية بالجبيل ممثلة بادارة التخطيط العمراني تقوم باعداد دراسة شاملة كل خمس سنوات تأخذ في الاعتبار المستجدات المختلفة لاحصائيات السكان واعداد الطلبة والطالبات من واقع البيانات الفعلية خلال الفترة الماضية ومن ثم تقدير اعداد الطلبة والطالبات بمدارس مدينة الجبيل الصناعية واولويات انشاء هذه المدارس خلال الفترة القادمة.

٩ مواطنين يتقدمون لاختبار (اياتا)

الدمام/ خلف العميم

اقامت يوم أمس الخطوط السعودية ممثلة في قسم التدريب بالتعاون مع المنظمة العالمية للسفر والسياحة (اياتا) اختبارا لـ ١٨ متقدما للحصول على دبلوم متقدم للعمل في وكالات السفر والسياحة والشحن في كل انحاء العالم. ذكر ذلك لـ «اليوم» مدرب التسويق مسؤول الدورة احمد الحمود الذي قال ان الخطوط السعودية تقيم هذا الاختبار كل ستة اشهر من كل عام وهو اختبار دولي موحد في كل انحاء العالم يقام في شهر مارس وشهر سبتمبر ويشمل الاختبار نبذة عن الطيران وتركيب اسعار التذاكر ويعطى من يجتاز الاختبار بعد ارساله الى المنظمة العالمية للسفر والسياحة (اياتا) دبلوما متقدما معترفا به في كل انحاء العالم ومن ضمن المتقدمين الثمانية عشر ٩ سعوديين والبقية من جنسيات مختلفة.

□ جانب من المتقدمين — تصوير / امجد فضل