الأمير عبد الله يقدِّر جهود الشؤون الإسلامية في متابعة المشروعات

سمو ولي العهد

□ الرياض – (الجزيرة):

وجّه صاحب السمو الملكي الأمير عبدالله بن عبدالعزيز آل سعود ولي العهد نائب رئيس مجلس الوزراء رئيس الحرس الوطني شكره وتقديره لمعالي وزير الشؤون الإسلامية والأوقاف والدعوة والإرشاد الشيخ صالح بن عبدالعزيز آل الشيخ على ما بذل من جهود بشأن تنظيم وحدات المتابعة في الوزارة، ومن ذلك مراقبة انتظام دوام الموظفين، ومتابعة المشروعات التي هي قيد التنفيذ متابعة دقيقة وإشراف مستمر.

جاء ذلك في برقية تلقاها من سمو ولي العهد – حفظه الله – معالي الشيخ صالح آل الشيخ رداً على الخطاب الذي رفعه معاليه لسموه الكريم في هذا الصدد.

وقال سموه: إننا نشكركم ومنسوبي الوزارة على ما بذلتموه بهذا الشأن، ونثمّن في الوقت ذاته عطاءكم وإخلاصكم ونتطلع من الجميع إلى المزيد من الجهد والبذل والعطاء والحرص الذي يصب في مصلحة الوطن والمواطن، بارك الله فيكم وجزاكم خير الجزاء، وجعل أعمالنا جميعاً خالصة لوجهه الكريم.

وقد وجّه معالي الوزير الشيخ صالح آل الشيخ لوكلاء الوزارة والوكلاء المساعدين خطاباً نقل من خلاله شكر وتقدير وإشادة سمو ولي العهد الأمين – رعاه الله – بجهود الوزارة وتثمينه عطاء مسؤوليها والإشادة بتنظيم وحدات المتابعة في الوزارة ومراقبة انتظام دوام الموظفين.

وأكّد معاليه – في خطابه لهم – اغتباطه بهذه الإشادة الكريمة من سمو ولي العهد – أيّده الله – التي تعد حافزاً للجميع على بذل المزيد من العطاء والاستمرار في تقديم الأفضل، وقال معاليه: إننا نتطلع إلى مزيد من التفاعل مع أعمال الوزارة وبذل كافة الجهود للرقي بمستوى أداء العاملين فيها، ورفع كفاءتهم وإذكاء جذوة الجد في نفوسهم.

مهرجان النجاح لطفل المحافظة

□ الرس – إيمان الجميلي:

أقيم في محافظة الرس (مهرجان النجاح لطفل المحافظة) مع أطفال دار الحضانة الاجتماعية بالرس وذلك بحضور حرم محافظ الرس بالنيابة السيدة سلطانة حسين العساف. بدأ الحفل بتلاوة عطرة من القرآن الكريم تلاها أحد أطفال الدار، ثم نشيد ترحيبي من المكتب التعاوني للدعوة والإرشاد. بعد ذلك ألقت أ. عزيزة المطيري المشرفة التربوية لرياض الأطفال كلمة بهذه المناسبة شكرت فيها جميع القائمين والمتعاونين وأصحاب الجهود البارزة التي تدعم وتفعل مثل هذه الأنشطة، وتوالت بعد ذلك فقرات الحفل من مسابقات ورسومات وقدمت الهدايا لجميع المشاركين..

بحضور الأمير سلطان بن سلمان

الأمير مقرن يفتتح فرع الهيئة العليا للسياحة في المدينة غداً

□ المدينة المنورة – مروان عمر قصاص:

يفتتح صاحب السمو الملكي الأمير مقرن بن عبد العزيز أمير منطقة المدينة المنورة بحضور صاحب السمو الملكي الأمير سلطان بن سلمان بن عبد العزيز الأمين العام للهيئة العليا للسياحة مساء غد السبت مقر فرع الهيئة العليا للسياحة بالمدينة المنورة وذلك لخدمة المواقع السياحية بالمنطقة.

ومن ناحية أخرى يشارك سمو الأمير مقرن ومسؤولو الهيئة، ومحافظو ورؤساء بلديات محافظات منطقة المدينة المنورة، ومديرو الإدارات الحكومية في المنطقة، بالإضافة إلى رجال الأعمال والمستثمرين بفعاليات ورشة العمل الثالثة التي تنظمها الهيئة العليا للسياحة مساء غد السبت 18 جمادى الأولى 1426هـ حول برنامج تهيئة المناطق التي تعقد في منطقة المدينة المنورة.

ذكر ذلك لـ (الجزيرة) الدكتور محمد بن عبد العزيز الحيزان مستشار الأمين العام للهيئة العليا للسياحة للشؤون الإعلامية الذي بين أن الورشة تهدف إلى إبراز أهمية تنمية السياحة الوطنية للمنطقة من النواحي الاقتصادية، والاجتماعية، والبيئية، على المديين القريب والبعيد، وتعريف الشركاء بأدوارهم واختصاصاتهم وإبراز أهمية كل دور في تنفيذ استراتيجيات التنمية السياحية للمنطقة، وتهيئتهم علمياً وعملياً لتأدية هذا الدور بفاعلية وكفاءة، وتطوير المفاهيم الأساسية لمهارات الاتصال على مختلف المستويات في الجهة التي يعمل لديها كل شريك لما يخدم أهداف الخطة الاستراتيجية للتنمية السياحية في المنطقة، إضافة إلى تحفيز العمل بروح الشراكة والفريق الواحد نحو تنمية السياحة في المنطقة.

الأمير مقرن

يذكر أن الهيئة تعتزم تنظيم ورش مماثلة في مناطق المملكة التي تأتي انطلاقاً من اهتمامها في إطار خطتها التنفيذية الخمسية الأولى بتفعيل دور المناطق، وإعطائها قدراً أكبر من المسؤولية في التنمية السياحية المحلية، إضافة إلى الحاجة الماسة لتهيئة أكثر من ١٥٠٠ شريك في ثلاث عشرة منطقة من مناطق المملكة.

وتنبع أهمية تنفيذ الهيئة لهذه البرامج من كون السياحة صناعة متداخلة ومترابطة مع عدد كبير من مؤسسات المجتمع الرسمية والأهلية، وقطاعاته الاقتصادية والاجتماعية المختلفة، كما أثبت ذلك مسح التجارب الدولية، بما يستوجب معه تهيئة البيئة المناسبة لتفاعل جميع الشركاء الأساسيين في القطاعين الحكومي والخاص والمجتمعات المحلية مع استراتيجيات وخطط التنمية السياحية في المناطق، وقد عملت الهيئة على تصميم وتنفيذ حلقات وبرامج تهيئة متخصصة لمسؤولي المؤسسات الحكومية والقطاع الخاص في المناطق تحت مسمى (تهيئة المناطق في التنمية السياحية لمناطق المملكة).

الجدير بالذكر أن الهيئة العليا للسياحة حددت (100) موقع قابل للتطوير والجذب السياحي بمنطقة المدينة المنورة وأعطت الأولوية لتطوير خمسة مناطق تنمية سياحية وهي المدينة المنورة ومدائن صالح بمحافظة العلا ومحافظة ينبع وبدر والرايس وخيبر، وتسعى الهيئة من خلال رؤيتها في خطة التنمية التي جاءت في إطار اتفاقية للتعاون بين الهيئة وإمارة منطقة المدينة المنورة التي وقعت في 23 ربيع الثاني 1424هـ على أن تكون منطقة المدينة المنورة وجهة سياحية ذات أهمية عالمية ومنتج سياحي متنوع يتم تطويره وتنميته وفق أسس التنمية المستدامة التي تنبثق من قيمنا الإسلامية وموجودات المنطقة وتراثها.

هذا ويتابع صاحب السمو الملكي الأمير مقرن بن عبد العزيز أمير منطقة المدينة المنورة الجهود الجيدة التي تبذلها الهيئة العليا للسياحة مثمناً هذه الجهود التي تكللت بإعداد دراسة شاملة حول السبل الكفيلة بتنمية وتطوير السياحة بالمدينة المنورة وتشتمل على الكثير من المواقع الجاذبة للسواح سواء في مجال الآثار أو المجالات الطبيعية مؤكداً خلال لقاء سموه مؤخراً بصاحب السمو الملكي الأمير سلطان بن سلمان بن عبد العزيز الأمين العام للهيئة العليا للسياحة حيث أطلع سمو الأمير مقرن على مسودة الإطار العام لخطة تنمية السياحة في منطقة المدينة المنورة وما تضمنته من توصيات أولية أعدتها الهيئة العليا للسياحة بالتعاون مع إمارة منطقة المدينة المنورة على أن الإمارة تدعم هذه الجهود وتحرص على تفعيلها لتنشيط السياحة الداخلية بالمنطقة.

هذا وقد اشتمل المخطط الإقليمي لمنطقة المدينة المنورة الذي أنجزته أمانة المدينة المنورة على توصيات عديدة في المجال السياحي تساهم في دعم تصورات الهيئة العليا للسياحة ومن أبرز الرؤى التي أكد عليها المخطط أن المدينة المنورة مركز سياحي مهم للعالم الإسلامي أجمع ولذا فإنه إذا لم يتوفر فيها مطار دولي على مستوى عال وقادر على استيعاب الأعداد الكبيرة من المسافرين والزوار فإن نمو السياحة سيكون ضعيفاً.. وقد أوصى المخطط بذلك وقد صدر توجيه صاحب السمو الملكي الأمير سلطان بن عبد العزيز النائب الثاني لرئيس الوزراء وزير الدفاع والطيران والمفتش العام في موسم حج العام الماضي بفتح مطار المدينة المنورة الحالي للطيران الدولي وهو ما اعتبر تفعيلاً مهماً للمطار كما اشتمل المخطط على توصية بإنشاء مطار في محافظة العلا وتوسعة مطار ينبع وكذا إيجاد مهابط للطائرات في المحافظات التابعة للمنطقة وهو ما يساهم في تيسير عمل الطيران الخاص ودعم السياحة والاستثمار. كما أن المخطط أوصى بضرورة تفعيل خطة تأسيس مشروع السكة الحديد لربط مكة المكرمة بالمدينة المنورة وينبع وهو المشروع الذي يوليه صاحب السمو الملكي الأمير مقرن بن عبد العزيز أمير منطقة المدينة المنورة اهتماماً كبيراً.

رأي الجزيرة

السيادة الكاملة في العراق

يظهر المجتمع الدولي اهتماما مقدرا بالعراق، وقد كان مؤتمر بروكسل أحد مظاهر هذا الاهتمام المتوقع أن يتواصل طالما ظل العراق نهبا لمظاهر عدم الاستقرار والعنف، وكل المشكلات التي يمكن أن تنجم عن صراعات متعددة بين قوى مختلفة، غير ان العراق يحتاج أيضا إلى تمرينات حقيقية فيما يتصل بممارسة السيادة بصورة فاعلة، وإلا فإن جانبا كبيرا من الصراعات الدائرة الآن ستظل تتفاقم طالما اعتقد البعض أن أرض العراق هي المسرح الأمثل لتصفية خلافاتهم في غياب السلطة الوطنية القوية.

ومن المؤكد أن دعم المجتمع الدولي يجب أن يطول أيضا مثل هذه المسألة أي التشجيع على زوال الاحتلال وتكريس سلطة الحكم الوطني حتى في وجود الاحتلال.

وتظل الحاجة ماسة لدور أساسي للدولة العراقية فيما يتصل بالعمليات العسكرية بالقدر الذي ينفي من تلك العمليات الصفة الانتقامية خصوصا خلال مطاردة المسلحين حيث يجد المدنيون في كثير من الأحيان أنهم ضحية للرصاص المتقاطع بين قوات الاحتلال والمسلحين الذين تتعدد جماعاتهم وتختلف مشاربهم، كما يجد المدنيون أنفسهم وهم محشورون بين بنادق الطرفين أن عليهم أن ينفوا عن أنفسهم تهمة إيواء المطاردين، وقد يترتب على مجرد هذه التهمة الزج بهم في السجون خصوصا من قبل قوات الاحتلال التي تفتقر إلى فهم طبيعة النسيج الاجتماعي الذي يضم كل هذا الكم من الجماعات البشرية الطائفية والسياسية في أرض العراق.

وهناك ما يتعلق بالسيطرة على الأموال الخاصة بالعراق حيث نبه تقرير أمريكي نشرته لجنة من مجلس النواب مؤخرا ان الولايات المتحدة سلمت نحو ٢٠ مليار دولار من أموال العراق على وجه السرعة لإنفاقها في الأيام الأخيرة قبل نقل السلطة إلى العراقيين قبل عام، وأنه على الرغم من هذه الكمية الكبيرة من الأموال فإنه لم يكن هناك تدقيق أمريكي يذكر بشأن كيف ستدار هذه الأرصدة، وقال التقرير: إن إنفاق هذه الأموال اتسم بإهدار كبير وتلاعب وإساءة استخدام، فيما قال مراجعون أمريكيون: إنه لم يكن بإمكانهم معرفة مصير نحو ٨,٨ مليارات دولار من تلك الأموال.

ومن ثم فليس هناك شأن في العراق إلا هو ينادي بالصوت المسموع بضرورة تحقيق النقلة المتمثلة في أيلولة كامل الشأن العراقي لأهله، ولن تكون النقلة مفاجئة ولا ينبغي لها أن تكون كذلك، بل المطلوب بشدة الإشارة إليها كل حين وآخر من باب التبشير بها وممارسة مقتضياتها في كل الأمور في إطار الترتيب لعملية انتقال سهلة ومقبولة.

إن كل الممارسات التي تتناقض مع مثل هذه التهيئة، أي كان يقول البعض: إن الخروج من العراق لا يزال أمرا بعيد المنال، من شأنه فقط القضاء على الأمل في ممارسة كامل السيادة، وقد يعمل ذلك بمثابة صب المزيد من الزيت على النار المشتعلة أصلا.

سرقة إطارات السيارات لا يزال يعرض فصوله شمال (العاصمة)

□ الرياض – محمد الفيصل:

لا يزال مسلسل سرقة إطارات السيارات الفارهة يعرض فصوله بشمال الرياض بكل من حي الملك فهد ومروراً بحي الواحة ثم النخيل الغربي، حيث تفاجأ أحد المواطنين بوجود سيارته وقد رفعت على (الطوب) وهي واقعة أمام المنزل ولم يعلم بسرقتها إلا عندما خرج لصلاة الفجر، وقد تمت السرقة الساعة الواحدة بعد منتصف الليل.

العين الأولى

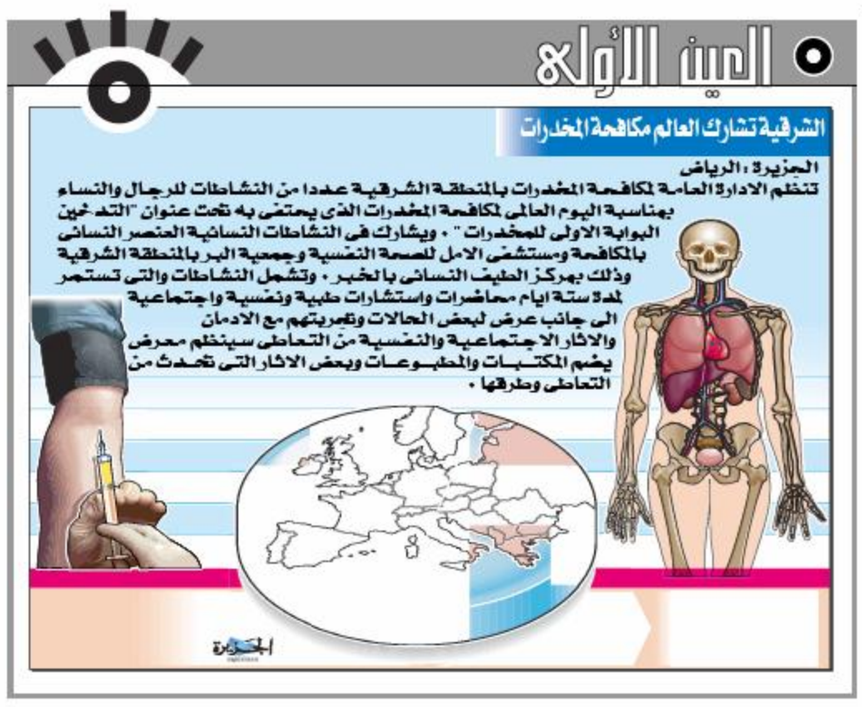

في غياب حارس الأمن

محاولة فاشلة لسرقة مصرف في المدينة

□ المدينة المنورة – علي الأحمدي:

استغل أحد اللصوص، عدم وجود حارس الأمن في أحد المصارف البنكية الخاصة بالصرافة والتحويل، الواقع على شارع الستين (الدائري الأول)، حول المنطقة المركزية للحرم النبوي الشريف، ودخل إلى الغرفة التابعة لشركة الكهرباء المجاورة لمدخل المصرف، وأقفل الباب على نفسه، ثم قام بفتح فجوة في الجدار الفاصل بين البنك وغرفة الكهرباء، ليصل بالفعل إلى داخله محاولاً فتح غرفة الخزانة المرقّمة سرياً.. ولدى بدايته في المحاولة انطلق جرس الإنذار، فما كان منه سوى الهروب من نفس مدخله، دون أن يلمحه أحد أو يتم القبض عليه، رغم وجود المصرف على شارع رئيسي وعام، ويعج بالمارة، لكثرة الفنادق والشقق المفروشة بجانبه، وكذا العديد من المطاعم.

غرفة الكهرباء ومدخل المصرف

شرطة المدينة المنورة ممثلة بقسم التحقيق والأدلة الجنائية، والبحث والتحريات والدوريات، وبإشراف ميداني مباشر من اللواء علي بن حسين الغري مساعد مدير الشرطة للأمن الجنائي، وصلت إلى الموقع في الحال، وباشرت مهامها للبحث عن اللص الهارب، كما تحفّظت على حارس الأمن من أجل التحقيق لمعرفة أسباب تركه موقع عمله. من جانبها قامت إدارة المصرف وعلى الفور، بتشديد الحراسة وترميم الفجوة وإقفال غرفة شركة الكهرباء .

برَّدت حرارة الصيف

أمطار غزيرة وسيول تُعانق مناطق العرضية الجنوبية

□ العرضية الجنوبية – عبد الله الرزقي:

هطلت أول أمس أمطار غزيرة متفرقة على أجزاء من الجهات الجنوبية الشرقية من العرضية الجنوبية شملت الحجرة وساحل وقرى صورة بوادي نخال ومعشوقة والحفنة.

هذا، وقد سالت شعاب قرى ساحل من غرب جبل طنب، وارتوت على إثر تلك الأمطار الأراضي الزراعية في ساحل نخال.

هذا، ووفقاً لمعهد البحوث والدراسات العربية بشأن توزيع الأمطار في جنوب غرب البلاد صيفاً أشار الدكتور إبراهيم الأحيدب إلى أن من بين العوامل المؤدية إلى نزول الأمطار صيفاً على المنطقة الجنوبية الغربية الرياح الموسمية الجنوبية الغربية.

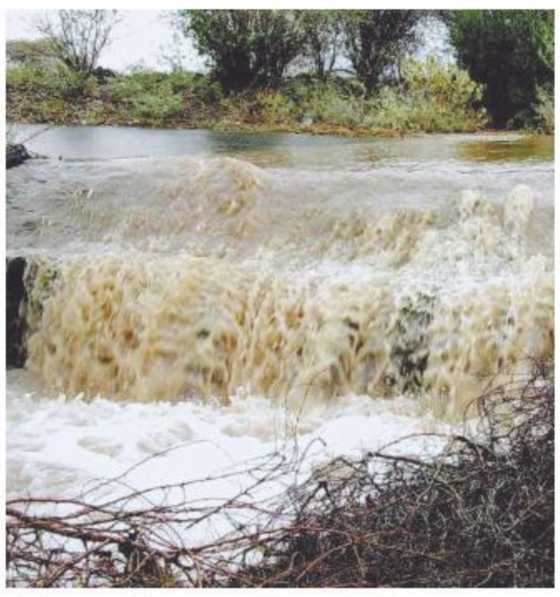

الأكاديمية الدولية الصحية
مفاجأة !!!!
لخريجي الثانوية العامة: أدبي وعلمي (بنين و بنات)
منح دراسية مجانية
وخصومات تصل إلى 50% في جميع فروعنا بالمملكة
للحصول على المنح الدراسية والخصومات زوروا موقعنا الرسمي على شبكة الإنترنت:
www.medacademy.edu.sa
للاستفسار والإتصال على الإدارة العامة والفروع
الإدارة العامة
هاتف : 20866666 فاكس: 2083333 – 2087777
الرياض: 2743340 جدة: 2272555 مكة المكرمة: 5428222 المدينة المنورة: 4224324
بريدة: 3831414 الرس: 3338666 الدمام: 8090574 الإحساء: 5811333
الطائف: 7458822 خميس مشيط: 2382277 جيزان: 3175444 نجران: 5293311
تبوك: 4248908 عرعر: 6642424 الرياض بنات: 4506622 سكاكا: 6254411 حائل: 5336777
الدوادمي: 6422111 جدة بنات: 6076464
بريدة بنات: 3818999 الدمام بنات: 8305617 الإحساء بنات: 5880602