بسم الله الرحمن الرحيم

عكاظ

OKAZ

جريدة سياسية اجتماعية يومية

المدير العام
اياد امين مدني

رئيس التحرير
هاشم عبده هاشم

٢٤ صفحة

○ السنة السادسة والثلاثون ـ العدد ١٠٤٦٨ الثلاثاء
١١ ذي القعدة ١٤١٥ هـ الموافق ١١ أبريل ١٩٩٥م

الثلاثاء

DHU AL QA'DA 11 1415H, TUESDAY, APRIL 11 1995G, No: 10468

ريال

خادم الحرمين الشريفين يطمئن على صحة سمو ولي العهد

خادم الحرمين الشريفين — سمو ولي العهد

السعودية ـ الرياض:

اطمأن خادم الحرمين الشريفين الملك فهد بن عبدالعزيز آل سعود ـ حفظه الله ـ على صحة اخيه صاحب السمو الملكي الأمير عبدالله بن عبدالعزيز ولي العهد نائب رئيس مجلس الوزراء ورئيس الحرس الوطني على اثر العارض البسيط الذي ألم بسموه الكريم بسبب الانفلونزا. وذلك من خلال الاتصال الهاتفي الذي اجراه الملك المفدى بسمو ولي العهد مساء يوم أمس الأول الأحد.حفظ الله صاحب السمو الملكي ولي العهد الأمين وأدام عليه لباس الصحة والعافية.

سمو النائب الثاني أطلع مجلس الوزراء على نتائج زيارته للامارات:

استمرار جهود المملكة سياسياً وانسانياً في البوسنة وافغانستان والاراضي الفلسطينية

السعودية ـ الرياض:

اطلع صاحب السمو الملكي الامير سلطان بن عبدالعزيز النائب الثاني لرئيس مجلس الوزراء ووزير الدفاع والطيران والمفتش العام خلال رئاسة سموه لجلسة مجلس الوزراء الذي عقد بعد ظهر امس في قصر اليمامة بالرياض المجلس على نتائج الزيارة التي قام بها سموه الى دولة الامارات العربية المتحدة ونوه سمو النائب الثاني بروح المودة والاخاء التي تم خلالها استعراض العلاقات الثنائية والتاريخية بين البلدين الشقيقين مع الرغبة الصادقة في تعزيزها على جميع المستويات مشيدا بما لقيه سموه والوفد المرافق من حفاوة بالغة وتكريم. وبتوجيه من سمو الامير سلطان قدم معالي وزير البترول والثروة المعدنية الاستاذ هشام ناظر بوصفه عضوا في الوفد المرافق لسمو النائب الثاني تقريرا وافيا عن مجمل المحادثات والامور التي تم بحثها وتطابقت حولها وجهات النظر..

واشار الى الموقف الايجابي الاخوي الذي لمسه الوفد بكل صدق ووضوح من صاحب السمو الشيخ زايد بن سلطان آل نهيان رئيس دولة الامارات العربية المتحدة والذي ترجمته توجيهات سموه الكريم الى وفد الامارات.

ثم ناقش المجلس عددا من الموضوعات المطروحة للبحث واطلع على المعاملات الواردة المعروضة على المجلس... وعلى ضوء ذلك اوضح سمو الامير سلطان ما يمكن اتخاذه من اجراءات وفق توجيهات خادم الحرمين الشريفين الملك فهد بن عبدالعزيز وسمو ولي عهده حفظهما الله. ومن جهة اخرى اطلع المجلس من خلال تقرير لمعالي وزير الحج الدكتور محمود سفر على الاستعدادات والمجهودات المكثفة التي اتخذتها الدولة لراحة حجاج بيت الله الحرام هذا العام. وتابع المجلس مجريات الاحداث العربية والاسلامية والدولية ومنها آخر تطورات الموقف في البوسنة وافغانستان وفي الاراضي الفلسطينية واستمع الى ما اوضحه صاحب السمو الملكي الامير سلطان بن عبدالعزيز عن استمرار المجهودات التي تبذلها الدولة بقيادة الملك المفدى على الصعيدين السياسي والانساني في تلك المجالات.

ثم وافق المجلس على اتفاق بشأن الحماية القانونية للاستشارات الاجنبية المضمونة بين المملكة والوكالة الدولية لضمان الاستثمار المتمثل في خطاب يتم تبادله بين رئيس الوكالة ومعالي وزير المالية والاقتصاد الوطني بالصيغة المرفقة بالقرار. (تفاصيل ص ٣)

سمو الأمير سلطان يرأس اجتماع اللجنة العسكرية بالرياض اليوم:

بحث تطوير قوة درع الجزيرة والدفاع الجماعي الخليجي

عبدالله العريفج ـ الرياض:

تبحث اللجنة العسكرية العليا لمجلس التعاون لدول الخليج العربية في اجتماعها الذي سيعقد ظهر اليوم بالرياض برئاسة صاحب السمو الملكي الامير سلطان بن عبدالعزيز النائب الثاني لرئيس مجلس الوزراء ووزير الدفاع والطيران والمفتش العام في تنفيذ خطوات الدفاع الجماعي وفي مقدمتها تطوير القدرات العسكرية الجماعية الخليجية بما يحقق المزيد من التنسيق والتعاون في هذا المجال اضافة الى تطوير قدرات قوة درع الجزيرة والبحث في مشروع الانذار المبكر بين دول المجلس.

واوضح مصدر مطلع في الامانة العامة لمجلس التعاون لـ «عكاظ» ان اجتماع اللجنة العسكرية الثاني الذي يضم رؤساء الاركان في دول المجلس والذي سيستمر يومين ياتي بناء على ما اقرته القمة الخليجية الرابعة عشرة التي انعقدت في الرياض خلال شهر ديسمبر العام ١٩٩٢م حيث رأس الاجتماع الاول للجنة العسكرية معالي الفريق اول محمد بن راشد آل مكتوم وزير الدفاع بدولة الامارات العربية المتحدة. هذا ويبدأ رؤساء الاركان بدول مجلس التعاون الخليجي اعتبارا من صباح اليوم في التوافد على الرياض.

وكانت قمة الرياض قد اقرت تشكيل لجنة عليا لمتابعة تنفيذ قرارات الدفاع الجماعي والتعاون العسكري تكون رئاستها دورية سنويا بين وزراء الدفاع بدول مجلس التعاون الخليجي تضم رؤساء الاركان ورئيس اللجنة العسكرية بالامانة العامة على ان تكون دورتها الاولى برئاسة دولة الامارات العربية المتحدة.

حكاية اليوم

الأجهوري في جدة لصرف مستحقات المودعين

ص ١٥

الاجهوري

الوحدة تكسب الشباب وتشعل صراع البقاء

«الصفحات الرياضية»

٤٢ مليونا لتوسعة مركز الاطفال المعاقين بالرياض

ص ٦

الذكرى الاولى لرحيل محمد خمر توفيق

ص ٢٢

كتاب الأيام

● علي ابراهيم النملة ص ٢٠
● جميل الحجلي ص ٩
● عبدالعزيز مؤمنة ص ٧
● طلال بنان ص ١١
● احمد موسى الحفناوي ص ١٨
● عمر باليبد ص ٢٥
● نجيب الزامل ص ٩

الشيخ عيسى يؤكد على الاستقرار.. ومسئول بحريني

المعتقلون اعترفوا بتدريباتهم في ايران

عكاظ استماع «مونتكارلو»:

اكد سمو الشيخ عيسى بن سلمان آل خليفة امير دولة البحرين في لقاء ضم مجموعة من الصحفيين ان الاولوية في توجهات الحكم في البحرين هي للاستقرار وان لاشيء يتقدم على الاستقرار الامني وعلى المحافظة على جو الاسرة الواحدة البحرينية ذات الطبيعة الرافضة للعنف.

واشى امير البحرين على دول مجلس التعاون الخليجي المتعاونة فيما بينها الى ابعد الحدود واكد ان الحوار الوطني في بلاده مستمر ولم ينقطع يوما واحدا. ودعا الصحفيين الذين يتوافدون على البحرين الى نقل الصورة الحقيقية عما يرونه حيث لا اضطرابات ولا قلاقل.

من ناحية اخرى نقلت اذاعة مونتكارلو عن مسئول بحريني كبير ان الحكومة البحرينية ستصدر خلال اليومين المقبلين بيانا يتضمن نتائج التحقيقات مع المعتقلين الذين حسب ما اعترفوا انهم تلقوا تدريباتهم في ايران حيث كلفوا بتنفيذ خطة محددة في البحرين.

صالح يدعو الحكومة لتصحيح الأوضاع

الوكالات ـ الجزائر ـ القاهرة:

دعا الرئيس اليمني علي عبدالله صالح مواطني بلاده الى التعاون مع الدولة «من اجل رفع المعاناة الاقتصادية عن كاهل جماهير الشعب» وطالب في لقاء جماهيري في مدينة الحديدة ليل امس الاول نقلته (سبأ) الحكومة بالعمل على تصحيح الاوضاع في البلاد والانتقال بالقرارات الى مجال التطبيق العملي.

واكد صالح ضرورة التصدي لعمليات التهريب الى خارج البلاد والتي وصفها بانها بمثابة خيانة للوطن باعتبار ان التهريب هو تخريب للاقتصاد الوطني يمس كل المواطنين الى ذلك واصل رئيس مجلس النواب اليمني الشيخ عبدالله الاحمر زيارته لمصر فالتقى والوفد المرافق له امس رئيس مجلس الشورى المصري الدكتور مصطفى كمال حلمي وتم عرض سبل دعم وتعزيز العلاقات الثنائية في شتى المجالات. واكد الاحمر دعم بلاده للموقف المصري من عملية السلام والحفاظ على الامن القومي العربي من منطلق الرؤية الاستراتيجية التي تبلورت في موقفها من معاهدة منع انتشار الاسلحة النووية.

الامير ماجد يفتتح الصالة الجديدة بالميناء غدا:

استعراض خطط الاجهزة المعنية بالحج .. اليوم

الامير ماجد بن عبدالعزيز

خلف الغامدي ـ مكة المكرمة: صقر العمري ـ جدة:

صاحب السمو الملكي الامير ماجد بن عبدالعزيز امير منطقة مكة المكرمة ورئيس لجنة الحج المركزية يرأس اليوم الثلاثاء في مكتب سموه بجدة اجتماعا لمديري الادارات الحكومية ذات العلاقة بشؤون الحج وسيتم في الاجتماع بحث الموضوعات ذات العلاقة بالخدمات التي تقدمها هذه الجهات والاستماع الى خطط وبرامج هذه الادارات واستعداداتها لموسم حج هذا العام وما وفرته من خدمات لحجاج بيت الله تنفيذا لتوجيهات خادم الحرمين الشريفين وسمو ولي عهده الامين.

يحضر الاجتماع المشرف العام على مكتب سموه والمستشار الخاص عبدالمحسن السميري ووكيل امارة منطقة مكة المكرمة الدكتور ربيع صادق دحلان ومدير عام مصلحة المياه والصرف الصحي بمنطقة مكة المكرمة المهندس فهد السليمان ومدير عام محطة تحلية المياه المالحة بجدة المهندس عبدالعزيز نصيف ومدير عام الشركة السعودية الموحدة للكهرباء بمنطقة مكة المكرمة الدكتور بكر حمزة خضيم وسكرتير عام لجنة الحج المركزية المهندس عبدالفتاح عبدالشكور قدا.

وفي اطار الاستعدادات لموسم الحج يفتتح سمو الامير ماجد عصر غد «الاربعاء» صالة الحجاج والركاب الجديدة بميناء جدة الاسلامي حيث سيكون في استقبال سموه معالي وزير الدولة رئيس المؤسسة العامة للموانىء الدكتور فايز بن ابراهيم بندر وكبار المسئولين بالجهات ذات العلاقة بشئون الحج. وبعد انتهاء مراسم الاحتفال الرسمية وقص الشريط ايذانا بافتتاح الصالة وبدء التشغيل يقوم سموه بجولة يطلع خلالها على تجهيزات الصالة واستعداداتها لاستقبال وخدمة ضيوف الرحمن في موسم حج هذا العام.

كما يطلع سموه على صالة تفتيش الامتعة ومراحل نقل وتفتيش وتسليم امتعة الركاب والكشف عليها من قبل الوسائل الجمركية. ثم يتجه سموه ومرافقوه الى صالة القدوم للاطلاع على محتوياتها المشتملة على «كونترات» الجوازات ومكاتب الادارات الحكومية ذات العلاقة بخدمة ضيوف الرحمن والمستوصف الصحي وصالة كبار الزوار.. وذلك في اطار حرص سموه على تقديم افضل مستوى للخدمات التي توفرها حكومة خادم الحرمين الشريفين الملك فهد بن عبدالعزيز حفظه الله لحجاج بيت الله الحرام حيث تعتبر صالة الحجاج والركاب بالميناء اضافة جديدة الى الكثير من الانجازات الحضارية الرائعة التي تقف كشواهد شامخة على التطور الهائل الذي تعيشه بلادنا الحبيبة في ظل قيادتنا الرشيدة.

يرافق سمو الامير ماجد خلال الجولة وكيل امارة منطقة مكة المكرمة ربيع صادق دحلان وسكرتير لجنة الحج المركزية المهندس عبدالفتاح قدا.

لا استقطاعات جديدة... الفايز لـ «عكاظ»:

زيادة معاشات التقاعد والعجز غير المهني

عبدالرحمن النواش ـ الرياض:

اوضح معالي وزير العمل والشئون الاجتماعية ورئيس مجلس ادارة المؤسسة العامة للتأمينات الاجتماعية الاستاذ محمد الفايز ان المؤسسة انتهت من دراسة جادة لتحسين نظامها وتطويره بشكل متكامل وزيادة المعاشات التقاعدية ومعاشات العجز غير المهني، بالاضافة الى تحسين فرع الاخطار المهنية واصابات العمل واستبعد «الفايز» في تصريحات خاصة لـ «عكاظ الاقتصادي» أي زيادة في استقطاعات التأمينات الاجتماعية من الشركات والمؤسسات الاهلية. وقال انه بمقتضى النظام الجديد سيتم تحقيق اكبر قدر من المزايا والخدمات التأمينية حيث يشمل فرع الاخطار المهنية السعوديين وغيرهم ويدفع صاحب العمل ٢٪ من رواتب عماله لهذا الفرع، فيما يستقطع ٥٪ من راتب المؤمن عليه بجانب ٨٪ يدفعها صاحب العمل لتخصيصها في فرع المعاشات وذلك بالنسبة للعمالة السعودية فقط. ومن خلال فرع المعاشات سيتم تقديم التعويضات للعمال الذين تقل مدد اشتراكهم في التأمينات عن المدة المرجحة نظاما لاستحقاق المعاش الى جانب تقديم المعاشات التقاعدية ومعاشات العجز غير المهني ومنحة الزواج للاناث من ورثة العامل المؤمن عليه والمستحق للمعاش، فيما يختص فرع الاخطار المهنية بتقديم تكاليف العناية الطبية لمن يصابون باصابات عمل. وبمقتضى النظام الجديد سيحظى كل المستفيدين من التأمينات بمستوى معيشي لائق. ويقدر عدد العمال المستفيدين باكثر من خمسة ملايين ونصف مليون عامل منهم وكما ورد في التقرير الاحصائي السنوي للمؤسسة اكثر من مليون على رأس العمال. بجانب اكثر من مليون وتسعمائة الف استفادوا بخمسة عشر مليار ريال كتعويضات بالاضافة الى ثمانمائة مليون ريال استفادت منها حوالي ٣٠٠ الف حالة من العمال. المعروف ان المؤسسة العامة للتأمينات الاجتماعية تغطي اكثر من سبعة عشر الف منشأة، وتساهم في العديد من الانشطة الاقتصادية الاستثمارية التي تدعم الاقتصاد الوطني وبلغت جملة اموالها المستثمرة اكثر من مليار ونصف المليار ريال. واستطاعت في وقت قياسي ان ترفع اجمالي المنشآت المشتركة في نظام التأمينات الاجتماعية بنسبة ٦,١٪ عما كانت عليه عام ١٤١٣هـ حيث زادت المنشآت الحكومية بنسبة ٨٪ ومنشآت القطاع الخاص بنسبة ٦,٦٪. كما ارتفعت نسبة التعويضات وحظيت تعويضات الدفعة الواحدة بجزء كبير من تعويضات فرع المعاشات حيث شكلت ٦٩,٨٪. واستفاد اكثر من مليون وخمسمائة الف عامل مؤمن عليه بـ ١١ مليارا ونصف المليار من الريالات منذ بداية صرف تعويضات فرع المعاشات وحتى عام ١٤١٤هـ.

المفاوضات مستمرة رغم العمليتين الانتحاريتين

المنظمة تطالب بقوات دولية.. وواشنطن مرتاحة لاعتقالات غزة

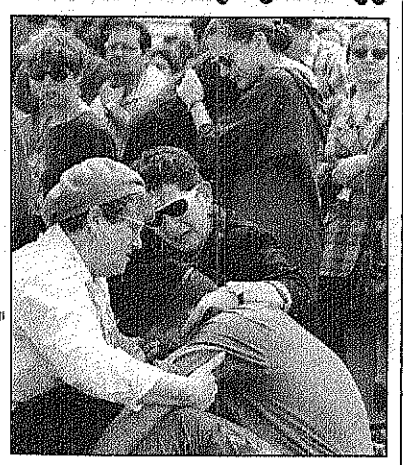

الاسرائيليون يواسون بعضهم في جنازة احد ضحايا الانفجار (عكاظ ـ رويتر)

منصور عطية «القاهرة» ـ جودت مناع «القدس المحتلة» ـ الوكالات «عواصم»:

يتوجه الرئيس الفلسطيني ياسر عرفات الى القاهرة اليوم للقاء الرئيس المصري حسني مبارك لبحث القضايا ذات الاهتمام المشترك وتطورات الوضع الراهن. فيما تختتم اليوم جولة المفاوضات الفلسطينية الاسرائيلية الخاصة باجراء الانتخابات التشريعية في الضفة الغربية وغزة. وقد استؤنفت هذه المفاوضات في القاهرة امس رغم العمليتين الانتحاريتين في غزة امس الاول. وابدت وزارة الخارجية الامريكية ارتياحا امس لحملة الاعتقالات التي شنتها الشرطة الفلسطينية بعد العمليتين والتي شملت ١٧٠ من عناصر او مؤيدي حركتي «الجهاد» و«حماس» فيما هددت «حماس» امس بتكثيف هجماتها على اسرائيل اذا استمرت السلطة الفلسطينية في اعتقال عناصرها في غزة. وقد استعرض مجلس الامن القومي الفلسطيني خلال اجتماع برئاسة عرفات امس الوضع الامني في مناطق السلطة الفلسطينية وتقرر ان يكون المجلس في حالة انعقاد دائم لمواجهة كافة الاحتمالات وعلى كل الاصعدة. الى ذلك طالب فاروق قدومي رئيس الدائرة السياسية لمنظمة التحرير راعيي السلام وخصوصا امريكا بالقيام باتصالات سريعة في مجلس الامن لوضع قوات طوارىء دولية في الضفة الغربية وغزة. وقد انتقدت السلطة الفلسطينية تصريحات وزير الخارجية الاسرائيلي شيمون بيريز الاخيرة التي اعتبر فيها ان العمليتين الانتحاريتين الاخيرتين قد تؤديان الى اعادة النظر في مواصلة عملية السلام. بينما طالب اسحق شامير رئيس الوزراء الاسرائيلي السابق وزعيم تكتل الليكود باعادة احتلال قطاع غزة ليتولى الجيش الاسرائيلي مسئولية الامن به. واعتبر بيريز انه «لا يمكن تجنب العمليات الانتحارية». واعلن رئيس الوزراء الاسرائيلي اسحق رابين عن اقفال قطاع غزة ومنع العمال الفلسطينيين من التوجه الى اسرائيل.

من جهة ثانية اصدرت محكمة امن الدولة التي شكلها رئيس السلطة الوطنية الفلسطينية ياسر عرفات في غزة امس الاول حكما لها بالسجن لمدة ١٥ عاما مع النفاذ على الفلسطيني سمير علي الجدي الذي ادانته بتهمة الاخلال بالامن. وقد ارتفع عدد قتلى العمليتين الانتحاريتين في غزة الى ٩ قتلى بوفاة شابة امريكية وجندي اسرائيلي امس وكان ثلاثة امريكيين بين جرحى العمليتين.

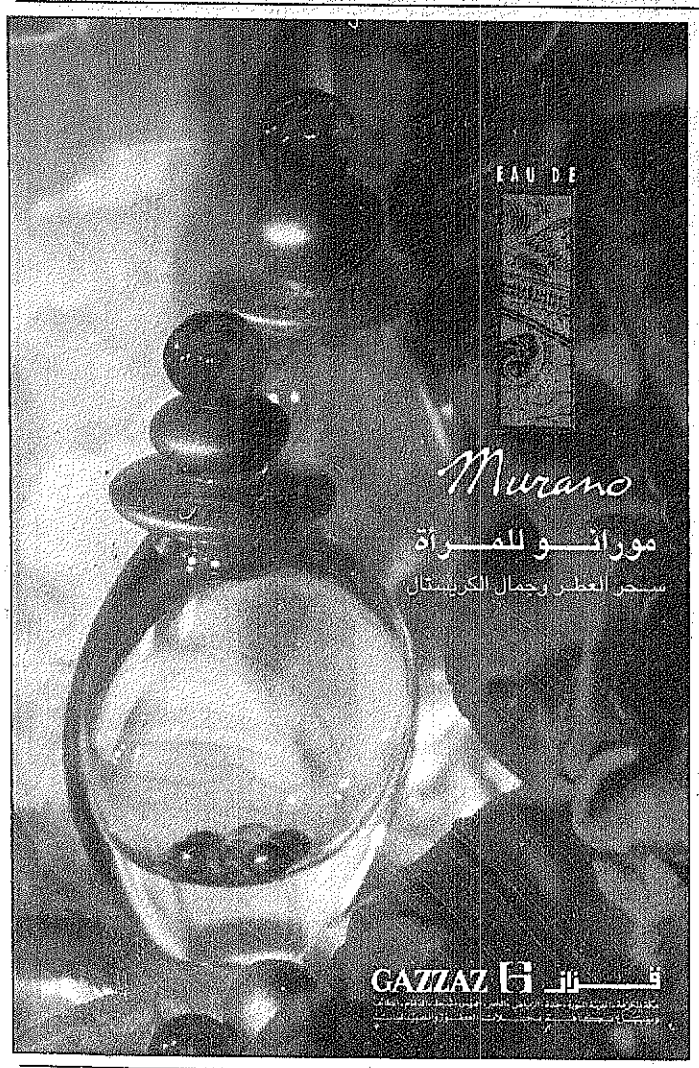

إعلان الى مزارعي القمح والشعير

تعلن

المؤسسة العامة لصوامع الغلال ومطاحن الدقيق

لجميع مزارعي القمح والشعير في المملكة بان عليهم مراجعة فروع وزارة الزراعة والمياه في مناطق انتاجهم للحصول على شهادة زراعة القمح وشهادة زراعة الشعير للموسم الزراعي ١٤١٦هـ وذلك اعتبارا من يوم السبت الموافق ١٤١٥/١١/١هـ الموافق ١٩٩٥/٤/١م مصطحبين معهم احد المستندات التالية

أ ـ بالنسبة لزراعة القمح:

١ـ حجج استحكام محددة المساحة ومستكملة الاجراءات النظامية.
٢ـ صكوك شرعية مبنية على حجج استحكام محددة المساحة ومستكملة الاجراءات النظامية
٣ـ صكوك شرعية مبنية على قرارات توزيع غير محددة النشاط (الاستثمار الفردي) صادرة من الوزارة
٤ـ صكوك شرعية مبنية على قرارات توزيع صادرة من الوزارة لزراعة القمح على ان يرفق بالصكوك الشرعية صور من المستندات التي بنيت عليها سواء حجة الاستحكام او القرارات الصادرة من الوزارة.
٥ـ قرارات توزيع صادرة من الوزارة لزراعة القمح مع تقديم ما يثبت الاحياء مثل مستند الحصول على قرض من البنك الزراعي على نفس القرار او مستند مديونية لتامين المعدات والآليات والمستلزمات الزراعية الأخرى للاحياء.
٦ـ ويرفق صاحب الطلب مع اي مستند من المستندات السابقة رسم كروكي يبين موقع المزرعة وذلك لتمكين اللجان من الوقوف على المزرعة عند بدء الموسم الزراعي للتاكد من زراعتها وانها محياة وقائمة ويتم توقيعه على الكروكي مع رفض اي من المستندات اذا لم يرفق معها الرسم الكروكي والغاء الشهادة وبطاقة التوريد في حالة عدم صحة المعلومات.

ب ـ بالنسبة لزراعة الشعير:

١ـ احد المستندات التالية الواردة في الفقرات ١، ٢، ٣، السالفة الذكر والخاصة بزراعة القمح.
٢ـ صكوك شرعية مبنية على قرار استثمار صادر من الوزارة لزراعة الشعير او الاعلاف فقط مع ضرورة ارفاق صورة من القرار.
٣ـ قرارات استثمار صادرة من الوزارة لزراعة الشعير او الاعلاف على الا تكون فترة اختصاصها قد انتهت وفي حالة انتهائها يطالب المزارع بتقديم ما يثبت الاحياء مثل مستند الحصول على قرض من البنك الزراعي على نفس القرار او مستند مديونية لتامين المعدات والآليات والمستلزمات الزراعية الأخرى للاحياء.
٤ـ يرفق كروكي موقع المزرعة كما ورد في فقرة (٦) السابقة.

هذا وسيستمر اصدار شهادات لزراعة القمح وشهادات لزراعة الشعير الى نهاية يوم الاربعاء ١٤١٦/١/٣٠هـ الموافق ١٩٩٥/٦/٢٨م.

علما بانه سيتم اصدار بطاقات التوريد للكميات التي سيتم استلامها من القمح او الشعير قبل موعد بدء الزراعة بوقت كاف.

والله الموفق