الدكتور سفر:

التسهيلات مكنت الحجيج من اداء نسكهم في يسر وسهولة

عبدالمحسن البدراني ـ بعثة عكاظ ـ منى:

واصلت لجان وزارة الحج تكليف اعمالها في خدمة ضيوف الرحمن اول ايام التشريق وفق خطة الوزارة في هذا الشأن.

وقال معالي وزير الحج الدكتور محمود بن محمد سفر ان هذه الخطة تاتي تنفيذا لتوجيهات خادم الحرمين الشريفين الملك فهد بن عبدالعزيز بتقديم افضل الخدمات وتوفير كل السبل الكفيلة بالعناية والرعاية لوفود بيت الله الحرام القادمين لاداء فريضة الحج والتي تؤكد الحرص التام على تمكينهم من اداء نسكهم في راحة وأمن واطمئنان.

واوضح معالي وزير الحج ان خطة الوزارة في المشاعر المقدسة استهدفت توجيه وتجنيد كافة الطاقات البشرية العاملة بوزارة الحج مع الاستفادة من الكفاءات المؤهلة ووضع كافة الامكانات المادية والبشرية التي تمكن من الاضطلاع بالمهام والمسئوليات الملقاة على عاتق هذه الوزارة.

كما تستهدف التنسيق بين جميع الاجهزة ذات العلاقة بامور الحج وهذه الوزارة وبما يكفل سرعة ادارة شئون الحجاج والاشراف والمتابعة الميدانية للاطمئنان على صحة وسلامة ضيوف الرحمن اثناء وجودهم بالمشاعر المقدسة ومتابعة الخدمات التي تقدمها مؤسسات الطوافة والادلاء والوكلاء ومختلف افراد الطوائف الى الحجاج الذين يتولى خدمتهم والتأكد من توفير اقصى قدر من تلك الخدمات لهم والمداومة العاجلة لما قد يتقدم به بعض الحجاج من شكاوى ضد المطوفين واتخاذ الاجراءات الفورية ليحصل كل ذي صاحب حق على حقه ومراقبة ومتابعة نزول الحجاج الى بعد الوقوف بعرفات ونفرتهم ثم عودتهم الى مكة المكرمة.

وتضمنا لوضع كل ذلك موضع التنفيذ العمل على تشكيل لجنة عليا لتنفيذ ومتابعة ومراقبة خطة اعمال وزارة الحج في موسم حج عام ١٤١٥ هـ للاشراف على شئون الحج في موانيء ومنافذ المملكة الجوية والبحرية والبرية والاعمال الميدانية في كل من مكة المكرمة والمشاعر المقدسة والمدينة المنورة وجميع المنائل البرية المخصصة لمرور الحجاج وتهيئة كافة المرافق والخدمات التي يتطلبها الحجاج في الموانيء والمنافذ والطرقات.

وتضم اللجنة وكيل الوزارة ومدير عام مكتب الوزير وعددا من المستشارين ورؤساء اللجان العاملة في الحج وتضم اللجان والوحدات كذلك لجان العلاقات العامة والشئون الاعلامية ولجنة تصعيد الحجاج ولجانا للشئون المالية والادارية ووحدات الخدمات المباشرة التي تتولى الاشراف على مراكز الاستقبال بمداخل مكة المكرمة والمدينة المنورة والاشراف على محطات سيارات حجاج البر واستقبال الحجاج القادمين وايصالهم الى مقار سكنهم والمشاركة في ترحيل الحجاج المتخلفين واستلام مفقودات الحجاج من الجهات المختلفة والمتعددة وتسجيلها وتسليمها الى اصحابها والوقوف على حالات الوفيات وايصال المرضى من الحجاج الذين يتماثلون للشفاء ومرافقة تنفيذ تعليمات عودة الحجاج الى المدينة المنورة او الى جدة حسب تعليمات الحج.

وقد وزعت مراكز الخدمات المباشرة في مختلف مناطق المشاعر المقدسة.

كما خصصت وحدات لارشاد الحجاج القادمين في كل من مكة المكرمة والمدينة المنورة حول الحرمين الشريفين لاستقبال الحجاج القادمين وايصالهم الى مقر سكنهم واستقبال الحالات الطارئة لايواء الحجاج كما تضمنت الخطة تشكيل وحدات للخدمات العامة للحجاج بمدينة جدة.

ومن بين اللجان التي تضمنتها خطة وزارة الحج تشكيل لجان للمتابعة والمراقبة الميدانية على اداء المؤسسات ومجموعات الخدمات الميدانية ومكتب الوكلاء الموحد ومكتب الزمازمة والنقابة العامة للسيارات.

ومهمة هذه اللجان القيام بجولات ميدانية على مجموعات الخدمات الميدانية لمؤسسات الطوافة والادلاء والوكلاء والزمازمة على مقار سكن الحجاج في مكة المكرمة والمشاعر المقدسة للتأكد من تنفيذ هذه المجموعات للخطة التشغيلية المعتمدة للمؤسسة والوقوف على موقع كل مؤسسة طوافة بالمشاعر المقدسة ومعرفة مدى نصب الخيام اللازمة لحجاجها ومدى توفر الشروط والمواصفات المطلوبة للخيام والتأكد من استكمال كافة الخدمات المقدمة للحجاج والعمل على تصحيح اي تقصير ومعالجة اي خطأ قد يحدث فور حدوثه.

وتتولى اللجان الميدانية لتوزيع الاراضي ولجان الطوارىء توزيع اراضي منى المخصصة لمخيمات الحجاج ومتابعة كل مؤسسة بالالتزام فيما خصص لها من اراضي لحجاجها وعدم تجاوزها ومراقبة عدم اعتداء اي منها لاراضي الغير وحل كافة المشكلات بالنسبة لاراضي المؤسسات في المشاعر ومتابعة اجراءات السلامة بالمخيمات وسرعة الاخلاء الفوري في حالة تعرض مخيمات الحجاج لحوادث الحريق لاسمح الله وتأمين مستلزمات الخيام وايصالها لاي مواقع الكوارث ومتابعة ايصال الخيام والاشراف على مستلزماتها مع الدفاع المدني وتحريكها للمواقع المطلوبة واستكمال كل مايلزم لاستقبال الحجاج.

وقد ادت هذه اللجان دورها بفاعلية واخلاص خلال مواجهة حريق منى الذي شب في المخيمات في الاسبوع الماضي وقبل صعود الحجاج.

وتضمنت الخطة تخصيص قطاع للخدمات المساندة يخنص بالتجهيزات الميدانية والاتصالات السلكية واللاسلكية.

كما تضمنت خطة الوزارة في المشاعر المقدسة تخصيص قطاع للجان المشتركة التي تضم عددا من الجهات ذات العلاقة بشؤون الحج وتعمل بالتنسيق مع وزارة الحج وصولا لتقديم الخدمات بافضل صورة وهذه اللجان الثلاثية لحجاج الداخل تقوم بالتحقيق في اي شكوى ضد مؤسسات حجاج الداخل. واختتم معالي وزير الحج تصريحه بان هذه اللجان تعمل على مدار الساعة وتقوم بادأة المهام المحددة لها وفقا للخطة الموضوعة وفي اطار من التنسيق الشامل مع مختلف الجهات ذات العلاقة بشؤون الحج وفي مقدمتها الدفاع المدني والصرور متمنيا لجميع حجاج بيت الله الحرام ان شاء الله العودة الى اوطانهم سالمين امنين بمشيئة الله القوي العزيز. وقال ان حكومة خادم الحرمين الشريفين على اتم الاستعداد دائما وابدا لتوفير كل مايحقق الراحة للحجيج ويلبي احتياجاتهم.

مشيرا الى ان تنفيذ مشروع توسعة جسر الجمرات قد ساهم مساهمة فعالة في التخفيف عن ازدحام الحجاج وهم يؤدون الرمي ويأتي هذا المشروع استكمالا لما يقوم به خادم الحرمين الشريفين الملك فهد بن عبدالعزيز حفظه الله من رعاية شاملة وعناية فائقة بالمقدسات الاسلامية.

واضاف ان خادم الحرمين الشريفين الملك فهد بن عبدالعزيز حينما اعلن امس لدى استقباله قادة وضباط ومنسوبي امن الحج بان هناك اعمالا اضافية بالمشاعر لتسهيل امور الحج سوف تقوم بها المملكة لتحقيق مصلحة ضيوف الرحمن هو تأكيد جديد على ذلك الرعاية والعناية الشاملة بامور الحج والحجاج.

وقد تلقى معالي وزير الحج العديد من البرقيات والاتصالات الهاتفية المعبرة عن تقديرها جهود خادم الحرمين الشريفين حفظه الله وتصميمه الاكيد على ان يجعل منطقة المشاعر المقدسة منطقة هادئة سهلة مريحة حتى يؤدي حجاج بيت الله الحرام مناسكهم بيسر وسهولة وقد ابتهلوا الى الله العلي القدير ان يحفظه دائما سندا ودعما للاسلام والمسلمين.

خادم الحرمين الشريفين وسمو ولي العهد يصلان الى جدة

السعودية ـ منى:

وصل بحفظ الله ورعايته خادم الحرمين الشريفين الملك فهد بن عبدالعزيز آل سعود الى جدة مساء امس قادما من منى بعد ان اشرف أيده الله على راحة الحجيج واطمأن على تنقلاتهم في المشاعر المقدسة حسب الخطة العامة لموسم حج هذا العام واستقباله حفظه الله خلال اقامته في منى ابناء قادة وضباط ومنسوبي امن الحج وعقب ان اقام أيده الله الحفل السنوي الكبير تكريما لأبرز الشخصيات الاسلامية ورؤساء بعثات الحج وكبار حجاج بيت الله الحرام الذين كانوا جميعهم محل عناية الملك المفدى وترحيبه وتكريمه.

كما وصل بحفظ الله ورعايته الى جدة مساء أمس صاحب السمو الملكي الامير عبدالله بن عبدالعزيز ولي العهد نائب رئيس مجلس الوزراء ورئيس الحرس الوطني قادما من منى بعد ان تابع مع خادم الحرمين الشريفين الاشراف المباشر على راحة ضيوف الرحمن لحج هذا العام الذي حقق بفضل الله وتوفيقه ارقى مستويات النجاح

وقد وصل في معية سمو ولي العهد صاحب السمو الملكي الامير فواز بن عبدالعزيز وصاحب السمو الملكي الامير عبدالاله بن عبدالعزيز وسمو الامير تركي بن عبدالله بن محمد آل سعود المستشار في ديوان سمو ولي العهد وصاحب السمو الملكي الامير فيصل بن عبدالله بن عبدالعزيز وصاحب السمو الملكي الامير مشعل بن عبدالله بن عبدالعزيز وصاحب السمو الملكي الامير تركي بن عبدالله بن عبدالعزيز وصاحب السمو الملكي الامير منصور بن عبدالله بن عبدالعزيز.

حفظ الله خادم الحرمين الشريفين وسمو ولي العهد في سفرهما واقامتهما

اثناء تفقده للدفاع المدني والامن العام.. الامير احمد بن عبدالعزيز:

الشعارات والمسيرات مرفوضة والدراسات جارية حول بدائل الخيام

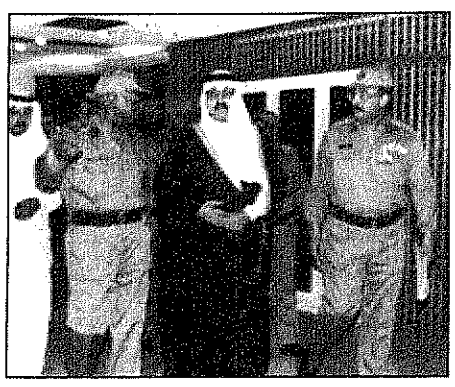

الامير احمد اثناء جولته في مقر الامن العام تصوير: يحيي الفيفي

حسين الحجاجي ـ صقر العمري ـ
بعثة عكاظ ـ منى:

صاحب السمو الملكي الامير أحمد بن عبدالعزيز نائب وزير الداخلية قام مساء أمس بجولة تفقدية لمقر قيادة الدفاع المدني وكذلك مقر الامن العام بمنى وكان في استقبال سموه بمقر الدفاع المدني الفريق هاشم عبدالرحمن المدير العام للدفاع المدني حيث اطلع سموه على غرفة العمليات وكافة الاقسام. وفي مقر الامن العام استقبل سموه الفريق احمد بلال مدير الامن العام حيث قام سموه بتفقد مركز القيادة والسيطرة واستمع الى شرح مفصل عن طبيعة المهام التي يقوم بها ضباط هذا المركز من الكمبيد فهد عبدالقادر غوث قائد مركز القيادة والسيطرة.

واكد سموه ان المملكة ترفض رفضا باتا رفع الشعارات والمظاهرات في الحج مشيرا الى انها تفسد الفريضة ومناسكها.

واشاد سموه بالدور الذي يقوم به الدفاع المدني في سبيل تأمين الحجيج مؤكدا ان رجال الدفاع المدني بمختلف مراتبهم اثبتوا كفاءة ومقدرة عالية في مواجهة الطوارىء.

وقال سموه ان جميع القيادات الامنية وبتوجيهات ومتابعة شخصية من خادم الحرمين الشريفين ـ يحفظه الله ـ تسخر كل جهودها لخدمة ضيوف الرحمن. وأضاف سموه: ان الخطة الامنية التي وضعت لرعاية الحجيج وتأمينهم نجحت والحمد لله بقيادة صاحب السمو الملكي الامير نايف وزير الداخلية، ولمس ثمراتها كل حاج أتى الى هذه الاراضي الطاهرة من الخارج او من الداخل. مشيرا الى ان نسب الحجاج هذا العام كانت معقولة وان احتاج الامر تحديد نسبة معينة لحجاج الداخل قد نتدخل لاعطاء الفرصة للآخرين الذين لم يحجوا.. ونفى سموه ان يكون حريق منى الذي اندلع منذ ايام بفعل فاعل وقال ان السبب الرئيسي للحريق كان سوء تسليك في بعض المخيمات واستخدام بعض الحجيج مواقد الغاز والسخانات دون ادراك منهم بخطورة ذلك عليهم وعلى الآخرين. واوضح سموه في تصريح خاص لـ «عكاظ» ان امن الحجيج ورعايتهم يأتي في مقدمة اهتماماتنا ولكن على الحجاج بمختلف فئاتهم ان يكونوا العامل المساعد للامن بتعاونهم والتزامهم للتعليمات والانظمة. واشار سموه الى انه تجري حاليا عدة دراسات حول بدائل الخيام لما فيه مصلحة الحجاج وتأمينهم.

ونوه سموه بالدور الذي يقوم به الاعلاميون في مختلف الوسائل الاعلامية لما قدموه من تغطيات اعلامية للحج والمناسك ناقلين الصورة الصادقة لكل العالم.

تقسيم المشاعر الى (٢٥) منطقة خدمية

(٦٠٠٠) عامل و(٥٠٠) معدة لتنفيذ الخدمات البلدية بالحج

حسين الحجاجي ـ بعثة عكاظ ـ منى:

جولات تفقدية قام بها معالي وزير الشئون البلدية والقروية الدكتور محمد بن عبدالعزيز آل الشيخ للمشاعر المقدسة وذلك بهدف الاطلاع على سير اعمال الوزارة والخدمات البلدية حيث ركز معاليه على اعمال النظافة وصحة البيئة.

المهندس عبدالرحمن محمد الدهيش وكيل الوزارة للشئون البلدية والقروية المساعد للشئون البلدية والمنسق لاعمال اللجنة التنفيذية للخدمات الرئيسية. اكد ذلك مشيرا الى اهمية الخدمات البلدية والتي ترتبط بصحة وسلامة ضيوف الرحمن وتهيئة البيئة الصحية المناسبة لهم اثناء تأديتهم لمناسكهم.

وأضاف ان هذه الخدمات تتمثل في نظافة الاماكن المقدسة والمشاعر وجمع النفايات بالطرق المناسبة والتخلص منها وفق الضوابط العلمية.

مشيرا الى ان الخدمات تتضمن ايضا تنظيم ومراقبة اسواق الماشية وصيانة ونظافة وحدات الذبح ومراقبتها صحيا.

ويذكر ان معالي وزير الشئون البلدية والقروية قد اصدر قرارا بتشكيل لجنة تنفيذية للاشراف على الخدمات البلدية في الحج برئاسة معالي أمين العاصمة المقدسة المهندس عمر عبدالله قاضي وعضوية معالي امين مدينة جدة الدكتور خالد عبدالغني ورئيس بلدية الطائف للقيام بهذه المهمات والاشراف على تنفيذها وقد تضمنت الاستراتيجية تخصيص (٦٠٠٠) عامل و(٥٠٠) معدة و(١٠٠٠) حاوية مختلفة الاحجام و(١٠٠٠) عربة يدوية لنقل النفايات.

و(٢٦٠) صندوقا ضاغطا و(١١٩) مخزنا ارضيا لتخزين النفايات بطريقة الضغط في اوقات الذروة ويشار الى ان اللجنة استعانت بحوالي (٧٠٠) عامل من امانة جدة وبلدية مدينة الطائف و(١٠٠) عامل من امانة جدة لاعمال الطوارىء.

اضافة الى (٩٠) مراقبا صحيا واخصائي صحة بيئة من جميع فروع الوزارة وتسهيلا لاداء الخدمات البلدية تم تقسيم منطقة المشاعر الى ٢٥ منطقة خدمية وزعت عليها العمالة والمعدات.. كما قامت اللجنة بالتنسيق مع عدد من الجهات ذات العلاقة بهدف رفع مستوى الخدمات البلدية وتسهيل اعمالها وبحث ما يمكن ان تقدمه هذه الخدمات للقطاعات الاخرى المسئولة عن الحج لتحقيق الهدف العام لانجاح الخطط المعدة من اللجنة العليا للحج واللجنة المركزية لراحة ضيوف الرحمن وتحقيق اقصى مقومات الراحة لهم.

الشيخ العثيمين يعزي حجاج البوسنة في شهدائهم

طالب بن محفوظ ـ مكة المكرمة:

قدم فضيلة الشيخ محمد بن صالح العثيمين عضو هيئة كبار العلماء وامام وخطيب الجامع الكبير وعميد وعدرس بكلية الشريعة واصول الدين بفرع جامعة الامام بالقصيم قدم تعازيه لاسر الشهداء في البوسنة والهرسك وذلك خلال الزيارة التي قام بها فضيلته صباح امس الخميس لمقر سكن ضيوف خادم الحرمين الشريفين من حجاج البوسنة والهرسك بمكة المكرمة.

والقى فضيلته اثناء الزيارة محاضرة بعنوان «وصايا وتوجيهات» قال فيها «نحن الاخوة ليخبروا من وراءهم ان اموال البوسنويين امال لنا وان آلامهم آلام لنا وان قلوبنا معهم وان تخلت اجسامنا عن ذلك».

واضاف فضيلته «ليشر اخواني بان لله تعالى ما اخذ وله ما اعطى وما ابقى وكل شيء عنده باجل مسمى».

واوصى فضيلته الحجاج البوسنيين بالاخلاص لله تعالى والتزود من التقوى وعدم التنازع والانصياع لامر الامراء والحرص على الدعوة الى الله تعالى بالحسنى ومعاملة الجاهل بما تقتضيه الحاجة من العفو والتيسير ثم الشكر لله على نعمة الاسلام وازاحة طغيان الشيوعية.

في اطار مشروع المملكة للافادة من لحوم الهدي والاضاحي توزيع الاضاحي للمحتاجين في ٢٢ دولة اسلامية

عبدالمحسن ابو عيشة ـ جدة

في اطار مشروع المملكة للافادة من لحوم الهدي والاضاحي الذي يشرف على تنفيذه البنك الاسلامي للتنمية غادرت امس مطار الملك عبدالعزيز الدولي بجدة طائرة على متنها (٢٥٠٠) ذبيحة مبردة (مايعادل ٣٥ طنا) لتوزيعها على اللاجئين الافغان بتلك المنطقة وستتبعها في الايام القليلة القادمة شحنات اخرى عن طريق الجو ليصل اجمالي ماسيتم توزيعه على اللاجئين الافغان بباكستان (٢٠٠٠٠) ذبيحة وكانت قد غادرت امس مطار الملك عبدالعزيز الدولي بجدة طائرة على متنها (٢٥٠٠) ذبيحة مبردة من لحوم الهدي (مايعادل ٣٥ طنا) في طريقها الى الخرطوم بجمهورية السودان لتوزيعها على مستحقيها هناك. وستتبع هذه الرحلة شحنة اخرى بحرا الى مينا بورتسودان لتوزيعها على مستحقيها هناك ليصبح اجمالي ماسيتم توزيعه بجمهورية السودان ١٤٥٠٠ ذبيحة وذلك ضمن ٢٣ دولة ومجتمعا اسلاميا تقرر توزيع لحوم الهدي لها خلال الايام القادمة (برا وبحرا وجوا). ومن جهة اخرى فقد توافصلت لليوم الثاني على التوالي وعلى مدار الساعة عمليات الذبح في المجازر الآلية الثلاث التابعة لمشروع المملكة للافادة من لحوم الهدى والاضاحي بمنى حيث تم حتى مساء امس ذبح ماجموعه ماثتان واثنا عشر الف ذبيحة.

وقد تم حتى امس توزيع ماجموعه (٤٢,٥٦٤) ذبيحة من لحوم الهدى على فقراء الحرم في مكة المكرمة وضواحيها. اما فيما يخص مجزرة الجمال والابقار رقم (٤) فقد بلغ اجمالي ماتم نحره وذبحه من جمال وابقار حتى امس (٨٢٢٣) ذبيحة منها (٦٥٩٣) جملا و (١٦٣٠) راسا من الابقار. وسيتم توزيع اللحوم على المحتاجين بداخل المملكة واللاجئين والمستحقين بالدول والمجتمعات الاسلامية حسب الحاجة وحسب برنامج التوزيع المعتمد لموسم حج هذا العام ١٤١٥ هـ وذلك بعد اتمام اجراءات الاشراف والكشف الطبي الكامل على كافة تلك الذبائح حتى لحظة توزيعها على مستحقيها للتأكد من سلامتها وصلاحيتها حتى ينتفع بها اكبر عدد ممكن من المحتاجين والمستحقين من ابناء الامة الاسلامية في كافة ارجاء المعمورة.

نجاح متميز لخطة مصلحة المياه والصرف الصحي

«١٠٠» مليون عبوة من مبرة خادم الحرمين الشريفين لضيوف الرحمن والمعتمرين

محمد دوش ـ مكة المكرمة:

ثلاثة ملايين وخمسمائة وثلاثة وثمانون الفا واربعمائة متر مكعب هي حجم كميات المياه التي استهلكها ضيوف الرحمن بمكة المكرمة والمشاعر المقدسة اعتبارا من غرة ذي الحجة وحتى نهاية يوم امس الخميس الحادي عشر من شهر ذي الحجة. اكد ذلك المهندس فهد السليمان مدير عام مصلحة المياه والصرف الصحي بمنطقة مكة المكرمة. مشيرا الى نجاح خطة المصلحة خلال موسم حج هذا العام في توفير المياه الواردة عبر الشبكة.. او بواسطة مبرة خادم الحرمين الشريفين لضيوف الرحمن. واضاف ان هذا النجاح كان بفضل من الله ثم بدعم وتوجيه خادم الحرمين الشريفين الملك فهد بن عبدالعزيز حفظه الله وسمو ولي عهده الامين ومتابعة مستمرة من صاحب السمو الملكي الامير ماجد بن عبدالعزيز امير منطقة مكة المكرمة ورئيس مجلس ادارة مصلحة المياه والصرف الصحي بالمنطقة وسمو نائبه صاحب السمو الملكي الامير سعود بن عبدالمحسن.

وأضاف ان خطة توزيع مياه مبرة خادم الحرمين الشريفين حققت نجاحا كبيرا مشيرا الى انه تم توزيع ثلاثة واربعين مليون و٨٤٦ الفا و٣٢٠ عبوة في الفترة من ١١/٢٠ ـ ١٢/١١ وذلك خلال ٢٨٠ شاحنة متحركة تم استئجارها لهذا الغرض اضافة الى تنفيذ ١٥٤ برادة ثابتة على مناطق المشاعر المقدسة بواقع (٤٠) برادة في عرفات و(٢٠) في مزدلفة و(٩٤) في مشعر مني مشيرا الى ان سعة البرادات الثابتة (١٠٠) عبوة والمتحركة (٤٠) الف عبوة. وتابع ان المصلحة قامت بتسليم (١٦٠) شاحنة متحركة الى «مؤسسات الطوافة سعتها (٦٠٠٠,٠٠٠) عبوة حيث قام مسئولو هذه المؤسسات بتوزيعها الى ضيوف الرحمن التابعين لمؤسساتهم. واضاف ان توزيع عبوات مياه مبرة خادم الحرمين الشريفين بدأ في يوم ٢٥ ذي القعدة الماضي وسيستمر برنامج التوزيع حتى يوم (٦) محرم القادم. مشيرا الى ان العبوات التي انتجها مصنع مبرة خادم الحرمين الشريفين والتي تم توزيعها على الزوار والمعتمرين منذ شهر رمضان المبارك الماضي وحتى نهاية حج هذا العام تبلغ (١٠٠) مليون عبوة. مؤكدا انه للعام التالي على التوالي تم استخدام عبوات جديدة على شكل مثلث ذات فتحة عليا ليسهل على الحجاج استخدامها دون ان تتدفق المياه من العبوة.

واضاف انه بموافقة سامية كريمة تم هذا العام تأمين مكائن جديدة للمصنع تعمل بطريقة الكترونية وذلك في اطار حرص خادم الحرمين الشريفين ـ حفظه الله

التركي يستقبل عبدالرشيد ربانى والرشد

عبدالمحسن البدراني ـ بعثة عكاظ ـ منى:

استقبل معالي وزير الشؤون الاسلامية والاوقاف والدعوة والارشاد الدكتور عبدالله بن عبدالمحسن التركي بمقر اقامته بمنى مساء امس الخميس نائب رئيس جمعية علماء المسلمين في بريطانيا الشيخ عبدالرشيد ربانى الذي يزور المملكة حاليا لاداء مناسك الحج.

وجرى خلال المقابلة تبادل الاحاديث الودية وبحث عدد من الموضوعات ذات الاهتمام المشترك.

وقد اثنى الشيخ ربانى في تصريح له عقب المقابلة على جهود المملكة بتوجيه من خادم الحرمين الشريفين الملك فهد بن عبدالعزيز آل سعود في الدعوة الى الاسلام ونشر في جميع انحاء العالم.

واعرب ان اعتزازه وفخره بالاعمال والخدمات الاسلامية الجليلة التي تواليها المملكة ممثلة في وزارة الشؤون الاسلامية والاوقاف والدعوة والارشاد بل اهتمامها تجسيدا وتحقيقا لسياسة هذا البلد المسلم القائمة على خدمة الاسلام والمسلمين.

وقال ان لقاءه مع معالي الدكتور عبدالله التركي كان مفيدا وبناء معربا عن اعجابه وثنائه على المشروعات الاسلامية التي تتبناها المملكة في الداخل والخارج بهدف ايصال الدعوة الاسلامية الى كل منطقة في العالم ودعم ومساندة الاقليات المسلمة في كل ارجاء المعمورة.

ونوه بما تواليه المملكة من اهتمام وعناية باحوال الاقليات المسلمة وظروفهم ودعمهم معنويا وماديا وايصال كتاب الله الكريم من اصدار مجمع الملك فهد لطباعة المصحف الشريف الى المسلمين اينما كانوا كما استقبل معاليه الدكتور محمد سعيد الرشد مدير عام الشؤون الاسلامية في المركز الثقافي الاسلامي في موسكو.

ونوه الرشد بالتوسعات الضخمة والعملاقة التي تمت مؤخرا للحرمين الشريفين واعرب عن امتنانه وتقديره لحكومة خادم الحرمين الشريفين وسمو ولي عهده الامين لما تقدمه من تسهيلات وخدمات لحجاج بيت الله الحرام.

المشاركون في ندوة الحج السنوية يؤكدون:

خطبة الوداع وثيقة اصلاحية لما أفسدته الظروف

عبدالمحسن البدراني ـ بعثة عكاظ ـ منى:

اقامت وزارة الحج مساء امس الخميس ثاني ايام التشريق ندوة الحج السنوية تحت عنوان «الضيافة بين السلوكية والانسانية لخطبة الوداع».

ادار الندوة معالي وزير الحج الدكتور محمود بن محمد سفر وشارك فيها معالي الدكتور صالح بن حميد عضو مجلس الشورى واهام وخطيب المسجد الحرام ومعالي الدكتور احمد محمد علي الامين العام لرابطة العالم الاسلامي وفضيلة الشيخ محمد قباني قائم مقام مفتي لبنان وحضرها رؤساء واعضاء بعثات الحج وكبار ضيوف المملكة من العلماء والمفكرين وسفراء الدول العربية والاسلامية.

افتتحت الندوة بآيات من الذكر الحكيم القى بعدها معالي وزير الحج كلمة ترحيبية بضيوف الندوة والمشاركين فيها مشيرا الى ان الهدف من اقامة الندوة هو بيان مضامين خطبة الوداع التي كانت ختاما لجوامع الكلمة الذي لم يؤت الا لنبينا ﷺ.

واكد معالي وزير الحج على المضامين والمبادىء الانسانية والاجتماعية والاقتصادية التي اشتملت عليها خطبة الوداع التي لو اتبعها العالم اجمع لساد السلام بين ربوعه وحلت فيه الرحمة والرفق.

ولفت معاليه الى اهمية ان يتبصر المسلمون امور دينهم في هذه الايام المباركة واستيعاب الدروس النبوية الشريفة والعمل على تطبيقها.

وقدم معالي وزير الحج ضيوف الندوة مع نبذة مبسطة عن حياة كل متحدث حيث بدأ بتقديم فضيلة الشيخ محمد قباني قائم مقام مفتي لبنان الذي شكر الدكتور سفر على استضافته بهذه الندوة مشيرا الى انها فرصة للالتقاء بالارض الطاهرة وبحجاج بيت الله الحرام.

المشاركون في الندوة تصوير: محمد القباني

المملكة رأس الاسلام

وقال فضيلته ان خطبة الوداع وثيقة تتضمن اهمية التقاء المسلمين جميعا تحت شعار واحد هو لا اله الا الله محمد رسول الله. واضاف: ان المملكة العربية السعودية هي رأس الاسلام لانها تضم بين رحابها الحرمين الشريفين وارضها هي منطلق الرسالة الى العالم اجمع وهي بكل طاقاتها وقدراتها وعلى راسها خادم الحرمين الشريفين الملك فهد بن عبدالعزيز حفظه الله تبذل كل عناية ودعم لخدمة الاسلام وقيمه وحضارته في العالم كما تبذل كل دعم ورعاية للشعوب الاسلامية والاقليات المسلمة المضطهدة في العالم.

واكد قائم مقام مفتي لبنان على ضرورة ان نضع شريعتنا الاسلامية هدفا اساسيا في حياتنا مشيرا الى ان كثيرا من الكتاب والمفكرين في العالم اقتنعوا بعظمة الاسلام واعتنقوه بعد ان اطلعوا على مبادئه العظيمة.

اختيار عظيم

وتحدث معالي الدكتور صالح بن حميد فوصف اختيار الندوة لخطبة الوداع ومضامينها بأنه شيء عظيم وجيد وفي تقديره انه موضوع لاتسعه ندوة ومن ثم فقد اقترح ان تكون هذه الندوة مقدمة وورقة عمل لوزارة الحج لاعداد ندوات اخرى قادمة تتناول المواضيع العقائدية والاقتصادية والسياسية وماتحفل به من قواعد شمولية لخطبة الوداع.

وتابع الدكتور ابن حميد قائلا: ان الظروف الراهنة التي تمر بها مجتمعاتنا تفرض علينا ان تكون مضامين خطبة الوداع هي الطريق لاصلاح المجتمع الاسلامي مؤكدا ان الاسلام يجب ماقبله وان خطبة الوداع هي اقدم وثيقة لحقوق الانسان وصيانة كرامته.

ودعا في ختام كلمته الى الاعتصام بكتاب الله وسنة رسوله ﷺ المصدر الثاني للتشريع مؤكدا ان هذا الاعتصام هو الضمان الحقيقي للعصمة من الخطأ والمحافظة على وحدة وحضارة المسلمين بعد ان ثبت يقينا ان البعد عنهما هو سبب الفشل والتخلف

بعد ذلك القى الدكتور احمد محمد علي الامين العام لرابطة العالم الاسلامي كلمة شكر فيها وزارة الحج ممثلة في معالي الدكتور محمود بن محمد سفر على استضافته هذه الندوة مشيرا الى انها فرصة عظيمة للتواصل والتعارف بين العلماء والمفكرين من مختلف انحاء العالم الاسلامي.

١٤٢٩ حالة اجهاد حراري نقلها الهلال الاحمر

السعودية ـ منى:

اوضحت احصائية لجمعية الهلال الاحمر السعودي ان عدد الحالات التي تم اسعافها بواسطة الجمعية منذ الخامس والعشرين من شهر ذي القعدة وحتى الحادي عشر من شهر ذي الحجة ١٤١٥هـ تقل بنسبة خمسين في المائة عن نفس الفترة من حج العام الماضي.

واكد رئيس الجمعية الدكتور حمد عبدالله الصقير ان جميع الحالات التي تم اسعافها كانت لامراض واصابات بسيطة وانها تركزت في غالبها على الاجهاد الحراري وامراض كبر السن والشيخوخة والارهاق.

واشار ان جمعية الهلال الاحمر السعودي قامت بالاضافة الى مراكزها المنتشرة في منى بوضع ستين سيارة اسعاف مجهزة بكل ما يلزم من امكانيات بشرية ومعدات حول الجمرات والمناطق المزدحمة في منى تحسبا لتقديم الخدمات الى المحتاجين لها في سرعة وسهولة.

وقال انه تم خلال اول ايام العيد اسعاف (١٤٢٩) حالة وان مجموع الحالات التي تم اسعافها منذ الخامس والعشرين من شهر ذي القعدة وحتى يوم امس الاول ١٠/١٠/١٤١٥هـ بلغت (٤٧٠٠) حالة.

الدكتور كيال: الكفاءة التشغيلية للاتصالات حققت نتائج جيدة

عبدالمحسن البدراني ـ بعثة عكاظ ـ منى:

اجمالي المكالمات الهاتفية التي اجراها ضيوف الرحمن من غرة ذي القعدة وحتى اليوم الاول من عيد الاضحى المبارك بلغت (٤٤٦٣٦٩٧٠) مكالمة بزيادة قدرها ١٧٪ فيما بلغ اجمالي المكالمات الدولية (٢١٢١٠٢٣٠) معالي وزير البرق والبريد والهاتف الدكتور علوي درويش كيال اكد ذلك مشيرا الى ان الوزارة بتوجيهات من خادم الحرمين الشريفين وولي عهده الامين يحفظهما الله حرصت على توفير خدمات الاتصالات لضيوف الرحمن.

وتابع ان النتائج الاولية للاحصائيات اليومية اكدت الكفاءة التشغيلية لكافة اجهزة ومرافق خدمات الاتصالات الهاتفية والبرقية والتلكسية مشيرا الى كفاءة الكوادر السعودية العاملة على هذه الاجهزة.

الى ذلك اوضح المهندس ايمن مصطفى عرقسوس مدير عام منطقة مكة المكرمة للاتصالات ان اجمالي البطاقات الهاتفية التي استخدمها حجاج بيت الله الحرام لاجراء اتصالاتهم من هواتف البطاقات بلغ اثنين وتسعة وعشرين الفا وسبعمائة وثلاثين بطاقة مشيرا الى ان هناك الفا ومائتين وسبعة عشر هاتفا عموميا بمكة المكرمة والمشاعر المقدسة كما اوضح انه تم تصدير ثمانية عشر الفا واربعمائة واحدى وسبعين برقية واستقبال ثمانية عشر الفا وسبعمائة وتسع برقيات.

وخلاص الى ان مركز اعمال الحج والحاسب الآلي والمعلومات بمنى نفذ ستة آلاف ومائتين وسبع معاملات.

الامير سعود بن عبدالمحسن تفقد جسر الجمرات

بدر الغانمي ـ بعثة عكاظ ـ منى:

صاحب السمو الملكي الامير سعود بن عبدالمحسن نائب امير منطقة مكة المكرمة تفقد جسر الجمرات امس في جولة رافق سموه خلالها سكرتير لجنة شئون الحج المهندس عبدالفتاح ندا..

وقام سموه بالتجول من فوق برج الجسر لمتابعة حركة ضيوف الرحمن للتأكد من مدى الاثار الايجابية للتوسعة الجديدة التي تمت لجسر الجمرات هذا العام..

ولاحظ سموه انسيابية الحجيج ومدى تمكنهم من رمي الجمرات بسهولة ويسر.

الفريق هاشم لـ «عكاظ»

جاهزون لاى طارىء بأحدث الاجهزة والمعدات

حسين الحجاجي ـ بعثة عكاظ ـ منى:

اكد مدير عام الدفاع المدني الفريق هاشم بن عبدالرحمن أن فرق الدافع المدني لم تبلغ باى حادث ولله الحمد بعد حريق منى الذي تم اخماده فورا..

وقال في تصريح خاص لـ «عكاظ» ان جميع فرق الاطفاء والانقاذ والسلامة جاهزة ومستعدة لاى طارىء وتمتلك احدث الاجهزة والامكانيات. وتقوم فرق السلامة الان بمتابعة ومراقبة الالتزام بنظم السلامة والامان داخل المخيمات والتشديد على اصحابها بعدم استخدام المواقد والسخانات. كما يتم التنسيق ايضا بين مختلف الفرق ومع وزارة الصحة والهلال الاحمر للتحرك السريع لانقاذ اى حالة تستدعي تدخل الدفاع المدني اوفرق الانقاذ ونبه مدير عام الدفاع المدني على ضرورة الالتزام بتعليمات الدفاع المدني ووسائل الأسلامة والامان محذرا الحجيج من عدم الطبخ داخل الخيام والتأكد التام من اطفاء اعقاب السجائر تجنبا لاى اشتعال..