خادم الحرمين الشريفين وسمو ولي العهد يهنئان ملوك ورؤساء وأمراء العالم العربي والاسلامي بعيد الاضحى

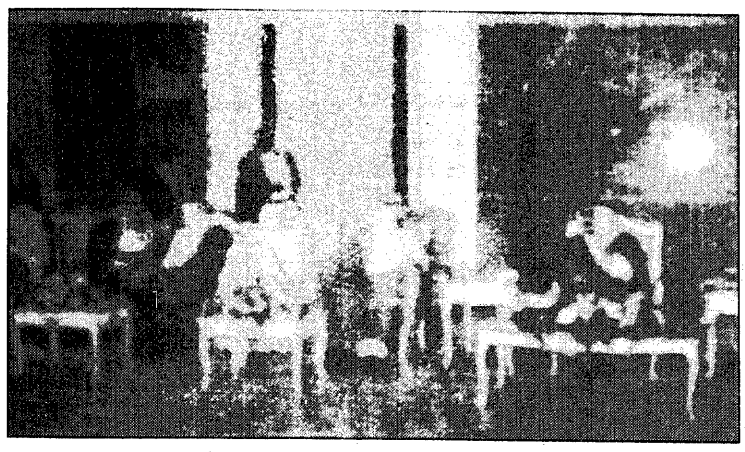

وصول خادم الحرمين الشريفين الى منى أمس

خادم الحرمين الشريفين وجه باستضافة مزيد من حجاج ما وراء النهر وروسيا وداغستان

واس «جدة»:
امر خادم الحرمين الشريفين الملك فهد بن عبدالعزيز ـ حفظه الله ـ بزيادة عدد الحجاج من مسلمي اسيا الوسطى وبلاد ما وراء النهر وروسيا الاتحادية وداغستان الى «١٥» الفا و«٤٠٩» حجاج بزيادة ٢٤٠٩ حجاج.
ايضح ذلك معالي وزير الحج والاوقاف الاستاذ عبدالوهاب بن احمد عبدالواسع في تصريح لوكالة الانباء السعودية.
وقال انه تلقى امس امر خادم الحرمين الشريفين بالحاق من قدم من هؤلاء الحجاج زيادة على العدد المستضاف وشمولهم بالاستضافة الكريمة ليصبح عددهم ١٥,٤٠٩ حجاج وكان خادم الحرمين الشريفين ـ حفظه الله ـ قد امر باستضافة ثلاثة عشر الفا من هؤلاء المسلمين.
واضاف الوزير عبدالواسع يقول ان هذه البادرة الجديدة التي استهدفت زيادة عدد هؤلاء الحجاج ليكونوا على استضافة خادم الحرمين الشريفين تنطلق من استمرار الرعاية الكريمة التي يوليها ـ حفظه الله ـ للاقليات الاسلامية وبلاد ما وراء النهر.
واشار الى انه التقى امس مع عدد من زعماء المسلمين في هذه الدول وقد اعربوا عن شكرهم وتقديرهم للرعاية الشاملة التي اولاها لهم خادم الحرمين الشريفين.
كما نوهوا بجهود الجهات المسئولة عن استقبالهم وترتيب امورهم في كل من مكة المكرمة والمشاعر المقدسة وقد وقفوا جميعا على صعيد عرفات وهم يلهجون بالدعاء لله سبحانه وتعالى ان يوفق خادم الحرمين الشريفين ويحفظه ذخرا للاسلام والمسلمين.
من ناحية اخرى اصدر معالي وزير الحج والاوقاف تعليماته الى وكيل الوزارة لشئون الحج والمشرف على شئون الحج بجدة ومكتب الوكلاء الموحد والمؤسسة الاهلية للادلاء بالمدينة المنورة اتخاذ كل الترتيبات اللازمة التي تستهدف توفير الراحة لهؤلاء الحجاج واستضافتهم مع ذويهم وتقديم افضل الخدمات والتسهيلات خلال اقامتهم في المملكة لاداء مناسك الحج.

«الاهرام» تبرز جهود الملك فهد على الصعيد الاسلامي والعربي

واس (القاهرة):
خصصت صحيفة الاهرام المصرية الصادرة يوم امس مقالا موسعا للحديث عن النهج القويم الذي تسلكه المملكة بقيادة خادم الحرمين الشريفين الملك فهد بن عبدالعزيز وركزت على جهود الملك المفدى على الصعيد الاسلامي وخدمة الاسلام والمسلمين في كل مكان.
واستعرضت الصحيفة جوانب من جهود خادم الحرمين الشريفين في تحقيق التضامن العربي والاسلامي ورعاية الحرمين الشريفين والاماكن المقدسة والدعوة الاسلامية.
وفي هذا الصدد قالت: لقد حرص الملك فهد بن عبدالعزيز على جمع الشمل ورأب الصدع للامة العربية والاسلامة وبذل الجهود الجادة المستمرة من اجل انهاء مشكلة لبنان وتخفيف آلامه ودعم القضية الفلسطينية والحفاظ على الوجود الفلسطيني.

بمعرض اكسبو ٩٢: النعيم يزور اجنحة كوريا وفنزويلا واندونيسيا وماليزيا

واس (اشبيليه):
قام المفوض العام لجناح المملكة العربية السعودية المشارك في معرض اكسبو ٩٢ المقام حاليا في اشبيليه الاستاذ عبدالله العلي النعيم يرافقه عدد من المسئولين في الجناح بزيارة لاجنحة كوريا وفنزويلا واندونيسيا وماليزيا المشاركة في معرض اكسبو ٩٢.
وقد اطلع الاستاذ النعيم ومرافقوه على محتويات الاجنحة ومعروضاتها واستمعوا الى شرح عنها من مديري تلك الاجنحة وتم خلال الزيارات تبادل الهدايا التذكارية.
من جهة اخرى يحتفل جناح المملكة بالمعرض اليوم الخميس بعيد الاضحى المبارك.
وقد وجه المفوض العام الدعوة للمفوضين العامين للدول العربية والاسلامية المشاركة بالمعرض لحضور حفل الغداء الذي يقام بهذه المناسبة.

شعب السودان.. الاصالة والوعي

اكد الشعب السوداني ـ كعادته دوما ـ اصالته ونبله وحسه السياسي الواعي.. وايمانه العميق بعمق روابطه مع المملكة العربية السعودية، حين رفض بإباء وشمم ادعاءات حكومة البشير المغرضة، التي حاول فيها التجني على المملكة.. كذبا وبهتانا.
اكد ذلك حينما توالت برقياته من مسئوليه ومواطنيه ومختلف فئاته والتي تؤكد يقينه الثابت في دور المملكة العربية السعودية الرائد في خدمة الاسلام والمسلمين وسعيها الحثيث لرأب المشاكل والعمل الدؤوب من اجل تضامن عربي اسلامي لا يصيبه الوهن، ولا يناله غرض الحاقدين والموتورين.
وليس هذا الموقف بجديد على الشعب السوداني الاصيل.. فتاريخه يؤكد دائما.. ان وعيه يغلب مهاترات المغرضين، وان علاقاته بالمملكة العربية السعودية اكبر من ان تكون محل مساومة او عرضة للجدال.
ونحن في المملكة العربية السعودية لم نستغرب هذا الموقف الكريم والأبي من الشعب السوداني فنحن نعتز به ونثمنه.. ونقدره ونحن على يقين تام بأن ما اكده الشعب السوداني من رفضه لمواقف حكومة البشير، وشجبه لها وتنديده بها، انما هو تجسيد لموقفه الواعي والصادق، الذي يأبى ان تكون علاقات الشعوب عرضة للمغامرات، ويرفض ان تكون حماقات افراد وطموحاتهم في الحكم والهيمنة هي الفيصل في تحديد مصائر الشعوب.
اننا في المملكة العربية السعودية نؤكد لهذا الشعب الاصيل اننا سنظل حكومة وشعبا أوفياء حريصين على مستقبله.
وفي نفس الوقت فاننا لن نسمح لأباطيل النظام وممارساته بأن تمضي الى اهدافها المعروفة، بالتعاون مع الشعب السوداني الذي رفض محاولات التضليل، وكشفها.. ونحن على ثقة من ان شعبا يملك هذا الوعي وهذا الصدق لقادر على ان يزيل عن سمائه غمة البشير وقادر ايضا على ان يختار بأيدي ابنائه المنهج والاسلوب الذي يحقق لشعب السودان مكانته بين الامم ولقادر ايضا على الاحتفاظ دوما بروحه الصادقة امام الظالمين والطغاة.

برئاسة الامير د. تركي بن محمد بن سعود الكبير:

لجنة بوزارة الخارجية تزور بعض جمهوريات آسيا الوسطى

واس (الرياض):
نظرا لما توليه حكومة خادم الحرمين الشريفين الملك فهد بن عبدالعزيز آل سعود من اهتمام كبير لتطوير وتعزيز العلاقات الاخوية مع الدول الاسلامية المستقلة حديثا في آسيا الوسطى.
وعلى اثر الزيارة التي قام بها صاحب السمو الملكي الامير سعود الفيصل وزير الخارجية لبعض جمهوريات آسيا الوسطى والتي تم خلالها الاعلان عن انشاء علاقات دبلوماسية بين المملكة وتلك الجمهوريات ستقوم لجنة من وزارة الخارجية برئاسة صاحب السمو الملكي الامير الدكتور تركي بن محمد بن سعود الكبير نائب رئيس ادارة الشئون الغربية بوزارة الخارجية بزيارة لكل من جمهورية ازبكستان وجمهورية تركمنستان وجمهورية قيرغيزستان وجمهورية كازاخستان.
وسيتم خلال هذه الزيارات الالتقاء مع المسئولين في تلك الدول لبحث امكانية ايجاد مقار للبعثات الدبلوماسية السعودية وسكن لاعضاء البعثات السعوديين الذين سيعملون فيها.

عدد من الحجاج يعربون عن شكرهم لحكومة خادم الحرمين الشريفين دور قيادي بارز للمملكة على الصعيد العربي والاسلامي

واس «منى»:
أعرب عدد من حجاج بيت الله الحرام عن شكرهم وتقديرهم لحكومة خادم الحرمين الشريفين الملك فهد بن عبدالعزيز على ما وفرته من تسهيلات لضيوف الرحمن وقالوا في تصريحات لوكالة الانباء السعودية ان ما قامت به حكومة خادم الحرمين الشريفين من توسعة في الحرمين الشريفين والمشاعر المقدسة يسر على ضيوف الرحمن اداء مناسكهم في مزيد من الراحة والاطمئنان.
فقد قال الحاج احمد زكريا نائب رئيس لجنة الحج المركزية الهندية والرئيس المؤسس لمركز الثقافة الاسلامية في بومباي ورئيس تحرير مجلة «اسلام تايمز انترناشونال» ان الاراضي المقدسة شهدت في عهد خادم الحرمين الشريفين تطورا لامثيل له في اطار التطور الشامل الذي تشهده المملكة في كافة المجالات.
واشاد بالدور القيادي الذي تضطلع به المملكة العربية السعودية على الصعيد العربي والاسلامي.
وقال ان المملكة تملك كل المقومات التي تؤهلها لذلك لما قامت وتقوم به من جهود في خدمة الاسلام والمسلمين وقضاياهم المصيرية.
ونوه الحاج زكريا باستضافة خادم الحرمين الشريفين لآلاف المسلمين من ابناء الجمهوريات الاسلامية المستقلة والبانيا لاداء الحج على نفقته الخاصة.
وقال ان هذه اللفتة الكريمة تعكس مدى دعم خادم الحرمين الشريفين للمسلمين في شتى انحاء العالم ونصرة قضاياهم.
وقال الحاج مولد صالح احمد من جزر القمر ان الجهود الجبارة والترتيبات التي قامت بها حكومة خادم الحرمين الشريفين في كل عام مكنت ضيوف الرحمن من اداء مناسكهم في يسر وسهولة.
وعبر عن اعجابه بالتوسعة المتميزة للحرمين الشريفين وقال انه سينقل لمواطنيه بعد عودته من اداء فريضة الحج الصورة الرائعة التي رآها في المملكة والجهود الكبيرة التي تبذلها حكومة خادم الحرمين الشريفين لتيسير مناسك الحج على ضيوف بيت الله العتيق.
من جهته قال الحاج خالد يوسف بودبرا من تنزانيا ان الحجاج التنزانيين وجدوا كل العون من المملكة حكومة وشعبا لتسهيل اداء فريضة الحج.
ووصف الحاج ابراهيم عساساتي من السنغال الذي يؤدي فريضة الحج لاول مرة الترتيبات والاجراءات التنظيمية التي قامت بها حكومة خادم الحرمين الشريفين لتسهيل اداء مناسك الحج بأنها رائعة.
وقال ان الشعب السعودي يقف دائما على استعداد لتقديم واجبات الضيافة والارشاد لحجاج بيت الله الحرام ومساعدتهم في جميع الامور.

أكثر من مائتي ألف متر مكعب من المياه المحلاة تضخ يوميا لمكة والمشاعر

عبدالمعطي السلمي (جدة):
اكثر من مائتي الف متر مكعب يوميا من المياه المحلاة تضخها المؤسسة العامة لتحلية المياه المالحة لضيوف بيت الله الحرام لهذا العام من المحطة الرئيسية لتحلية المياه بمنطقة الشعيبة.
ذكر ذلك لـ «عكاظ» المهندس عبدالعزيز نصيف مدير عام المؤسسة العامة لتحلية المياه المالحة بالمنطقة الغربية، وقال بأن المؤسسة العامة استعدت بكامل طاقتها الانتاجية والبشرية منذ وصول حجاج بيت الله الحرام الى مكة المكرمة وعملت على زيادة الوحدات العاملة في المحطة الى عشر وحدات لضخ المياه الى منطقة مكة المكرمة والمشاعر المقدسة.
واوضح ان المحطة الرئيسية بمنطقة الشعيبة تضخ في أيام السنة العادية ١٨١ الف متر مكعب لتغذية مكة المكرمة والطائف.
وفي ختام تصريحه نوه المهندس عبدالعزيز نصيف بجهود الفنيين السعوديين القائمين على تشغيل المحطة وصيانتها والذين يعملون على مدار الاربع والعشرين ساعة ادراكا منهم لحجم المسئولية الملقاة على عواتقهم خدمة لضيوف الرحمن.

الحجاج العراقيون يدحضون مزاعم نظام بغداد حول حدوث وفيات بينهم

واس (عرفات):
نفى حجاج عراقيون امس مزاعم النظام العراقي بحدوث حالات وفاة بين الحجاج العراقيين.
وقالوا في تصريحات نقلتها وكالة رويتر «انه لم تحدث وفيات بين عشرة آلاف عراقي سافروا برا الى المملكة العربية السعودية لاداء الحج».
واكدوا انهم موضع ترحيب من قبل الاجهزة المعنية في المملكة التي احسنت معاملتهم.
وتطرقوا لادعاءات وزير الشئون الدينية العراقي لينفوا مزاعمه بتعرض النساء للمضايقات او احد من الحجاج للسرقة.
واشارت وكالة رويتر الى ان جميع الحجاج امتنعوا عن ذكر اسمائهم باستثناء احدهم واسمه احمد عبيد الكبيسي ويعمل استاذ قانون في جامعة بغداد.
وقالوا: انه لم يكن هناك ود مفقود بينهم وبين السعوديين.
واوضحت الوكالة ان مخيم الحجاج العراقيين مظه مثل باقي مخيمات بعثات الحج العربية لم يخضع لاي حراسة.

الفريق هاشم عبدالرحمن:

لا حوادث تذكر في يوم التروية

منصور نظام الدين «مكة المكرمة»:
اكد الفريق هاشم محمد عبدالرحمن مدير عام الدفاع المدني بان ضيوف الرحمن ادوا يوم التروية امس بمنى بلا اي حوادث تذكر.
ونوه الفريق هاشم بنجاح خطة الدفاع المدني لموسم حج هذا العام بتوجيهات صاحب السمو الملكي الامير نايف بن عبدالعزيز وزير الداخلية ورئيس لجنة الحج العليا واهتمام صاحب السمو الملكي الامير احمد بن عبدالعزيز نائب وزير الداخلية.
واضاف بأنه رغم زيادة كثافة اعداد الحجيج ورغم ارتفاع حرارة الجو الا ان يوم التروية مر بأمان وسلام بفضل الله اولا ثم الامكانات التي وفرتها حكومة خادم الحرمين الشريفين.
واضاف بان الخطة درست بعناية واستمعنا الى شرح عنها من مديري تلك الاجنحة وتم خلال الزيارات تبادل الهدايا التذكارية.
من جهة اخرى يحتفل جناح المملكة بالمعرض اليوم الخميس بعيد الاضحى المبارك.
وقد وجه المفوض العام الدعوة للمفوضين العامين للدول العربية والاسلامية المشاركة بالمعرض لحضور حفل الغداء الذي يقام بهذه المناسبة.

د. نصيف يستقبل ضيوف الرابطة من الحجاج بعرفات

احمد عامر سعد «بعثة عكاظ ـ عرفات»:
استقبل معالي الامين العام لرابطة العالم الاسلامي د. عبدالله عمر نصيف امس بمقر الرابطة بعرفات عددا من ضيوف الرابطة لهذا العام حيث تم خلال اللقاء التباحث في امور الحج كما القيت عدد من الكلمات والمحاضرات والقصائد الدينية بهذه المناسبة ودار حوار حول اوضاع المسلمين والاقليات الاسلامية في البوسنة والهرسك.

الحجيلان: الحالة الصحية للحجيج ممتازة مراجعو المستشفيات بعرفات اقل من العام الماضي

واس (سعد الاسمري ـ بعثة عكاظ ـ عرفات):
اكد معالي وزير الصحة الاستاذ فيصل الحجيلان انه لم تظهر اية حالة وبائية بين الحجاج حتى الآن ولله الحمد وان الحالة الصحية بين ضيوف الرحمن ممتازة ولله مزيد الحمد.
وقال في تصريح لـ«واس» عقب جولة معاليه على المرافق الصحية بعرفات ان عدد المراجعين للمستشفيات امس بعرفات اقل منه في العام الماضي بالرغم من الزيادة الملحوظة في اعداد الحجاج وارتفاع درجة الحرارة.
وعزا ذلك الى فضل الله اولا ثم الى ما تم اتخاذه من استعدادات صحية علاجية ووقائية والى ما حققته المراكز الصحية التي امر خادم الحرمين الشريفين الملك فهد بن عبدالعزيز بحفظ الله بانشائها هذا العام في عرفات حيث اصبح مجموع المراكز الصحية بعرفات ٤٦ مركزا بمعدل مركز صحي في كل مربع مشيرا ان هذا خفف العبء على المستشفيات العامة في عرفات والبالغ عددها ثلاثة مستشفيات تابعة لوزارة الصحة.
وقال: لقد اصبحت معظم الحالات توجه الى هذه المراكز الصحية المزودة بأحدث الاجهزة الطبية والكوادر الفنية المتخصصة.
واستطرد الدكتور آشي حديثه لعكاظ عن القطاعات فقال هناك قطاع اللجان المشتركة وهو يضم اللجان ذات الطبيعة المشتركة مع وزارة الحج والاوقاف والتي تعمل على تحقيق مزيد من التنسيق والتعاون فيما بين القطاعات الحكومية العاملة في خدمة حجاج بيت الله الحرام.
واخيرا حديثه ان هذه الرابطة تضم بطاعم مميز حيث ادمجت جميع الوحدات العاملة بمكة المكرمة والمدينة المنورة وجدة وغيرها من المدن في اطار واحد تعمل متكاملة لجميع الاراضي المقدسة للوكالة وتم تحديد مهام واختصاصات كل وحدة.. ولتحقيق الاهداف فان الوزارة تقوم بتجهيز كافة الامكانيات البشرية العاملة بوزارة الحج والاوقاف وكذلك الامكانات البشرية والمادية التي تدخلها للاضطلاع بالمهام والمسئوليات المحددة في العملة.

بوصول الحجيج امس وتوافر الخدمات مزدلفة تحولت الى مدينة متكاملة

واس (مزدلفة):
استقر حجاج بيت الله الحرام مساء امس في مزدلفة بعد ان اكتمل وصولهم اليها قادمين من صعيد عرفات الطاهر.
وقد انسابت افواج حجاج بيت الله الحرام بشكل جيد وعرونة كبيرة من عرفات الى مزدلفة وقد ادى ضيوف الرحمن بعد استقرارهم في مزدلفة صلاتي المغرب والعشاء بأذان واحد واقامتين جمعا وقصرا لصلاة العشاء اتباعا لسنة رسولنا محمد ﷺ.
ويقضي ضيوف الرحمن ليلتهم المباركة على صعيد مزدلفة الذي توفرت فيه كافة الاحتياجات الغذائية والتموينية والصحية والامنية ومن ثم يتوجهون بمشيئة الله تعالى بعد فجر اليوم العاشر من ذي الحجة الى منى.
وياتي توافد حجاج بيت الله الحرام الى مزدلفة التي بنت مدينة متكاملة بتوفر كافة الخدمات فيها امتثالا لقوله تعالى «فإذا افضتم من عرفات فاذكروا الله عند المشعر الحرام».
وتجدر الاشارة الى ان مسجد المشعر الحرام يعد واحدا من اهم المساجد التي قامت بانشائها وزارة الحج والاوقاف لحجاج بيت الله الحرام على مساحة ٥٤٠٠ متر مربع ويستوعب نحو ثمانية آلاف مصل.

اقامتها الرئاسة العامة للافتاء: مراكز ثابتة ومستقلة لتوعية الحجاج بعرفات

واس (عرفات):
اقامت الرئاسة العامة لادارات البحوث العلمية والافتاء والدعوة والارشاد في عرفات عددا من المراكز المتنقلة للتوعية عبر حافلات صغيرة مزودة بمكبرات الصوت يقوم العلماء من خلالها بارشاد ضيوف الرحمن وافتائهم في امور دينهم بشكل عام ومناسك الحج بشكل خاص.
كما اقامت الرئاسة مراكز ثابتة من اهمها واكبرها مركز جبل الرحمة في عرفات الذي يقع بجانب جبل الرحمة حيث تتركز جموع كبيرة جدا من حجاج بيت الله الحرام.
وسجل مراسل «واس» الاقبال الكبير من الحجاج للاستفادة مما تقدمه المراكز من ارشاد وافتاء.

قائد مرور عرفات: خطة التصعيد نفذت في زمن قياسي

واس «عرفات»:
اوضح قائد قيادة مرور عرفات العقيد غازي عبدالله الهندي ان حركة المرور لنفرة حجاج بيت الله الحرام من منى الى صعيد عرفات تمت بطريقة انسيابية سهلة وميسرة حيث استغرق الحجيج في عرفات في زمن قياسي.
وقال في تصريح لـ «واس» ان ذلك تم بتوفيق من الله ثم بفضل ما هيأته حكومة خادم الحرمين الشريفين من مشروعات.

تكنولوجيا الاتصالات تربط الحجيج بأهلهم وذويهم أينما كانوا

أكثر من (٣٥٥٠) خطا هاتفيا بمكة والمشاعر المقدسة

احمد عامر سعد ـ بعثة عكاظ ـ واس ـ عرفات..
في اطار الخدمات التي وفرتها حكومة خادم الحرمين الشريفين لحجاج بيت الله الحرام هيأت وزارة البرق والبريد والهاتف فرص ربط الحاج بأهله وذويه أينما كانوا عبر ما أقامته من كبائن هاتفية ومراكز البرق والبريد والتلكس.

وقد بلغ عدد الخطوط الهاتفية التي قامت الوزارة بانشائها لخدمة حجاج بيت الله الحرام في مكة المكرمة والمشاعر المقدسة ٢١٣٥ خطا دوليا مع البلاد الاسلامية لتامين حركة الاتصالات الهاتفية للحجاج.
وتوفر الوزارة الخدمة البريدية العادية للحجاج من خلال خدمة فريدة ابتكرتها المديرية العامة للبريد تسمى خدمة بريد الحجاج وهي معالجة البريد الخاص بالحجاج وتصديره يوميا الى مكاتب التبادل الخارجي التي تبلغ ٣١ مكتبا تغطي ٤٣ دولة اسلامية وواحدا واربعين مكتبا للبلاد غير الاسلامية الى جانب البريد الممتاز السريع وخدمة البريد الالكتروني وخدمة الحاسب الآلي لصناديق المشتركين.
ويتم تجميع بريد الحجاج من المكاتب والشعب البريدية الموزعة على احياء مكة المكرمة ومنى وعرفات ويزيد عدد هذه المكاتب والشعب على اربعين مكتبا او شعبة ويساند هذه المكاتب والشعب ما مجموعه اربعمائة صندوق اقيمت في الشوارع لايداع المراسلات.
هاتفي و٢٨ مكتبا لقبول البرقيات والرسائل التلكسية والفاكسملي وتامين ما مجموعه ٢١٣٥ خطا دوليا مع البلاد الاسلامية لتامين حركة الاتصالات الهاتفية للحجاج.
وتوفر الوزارة الخدمة البريدية العادية للحجاج من خلال خدمة فريدة ابتكرتها المديرية العامة للبريد تسمى خدمة بريد الحجاج وهي معالجة البريد الخاص بالحجاج وتصديره يوميا الى مكاتب التبادل الخارجي التي تبلغ ٣١ مكتبا تغطي ٤٣ دولة اسلامية وواحدا واربعين مكتبا للبلاد غير الاسلامية الى جانب البريد الممتاز السريع وخدمة البريد الالكتروني وخدمة الحاسب الآلي لصناديق المشتركين.
ويتم تجميع بريد الحجاج من المكاتب والشعب البريدية الموزعة على احياء مكة المكرمة ومنى وعرفات ويزيد عدد هذه المكاتب والشعب على اربعين مكتبا او شعبة ويساند هذه المكاتب والشعب ما مجموعه اربعمائة صندوق اقيمت في الشوارع لايداع المراسلات.
وتوفر الوزارة الخدمة البريدية العادية للحجاج من خلال خدمة فريدة ابتكرتها المديرية العامة للبريد تسمى خدمة بريد الحجاج وهي معالجة البريد الخاص بالحجاج وتصديره يوميا الى مكاتب التبادل الخارجي التي تبلغ ٣١ مكتبا تغطي ٤٣ دولة اسلامية وواحدا واربعين مكتبا للبلاد غير الاسلامية الى جانب البريد الممتاز السريع وخدمة البريد الالكتروني وخدمة الحاسب الآلي لصناديق المشتركين.
ويتم تجميع بريد الحجاج من المكاتب والشعب البريدية الموزعة على احياء مكة المكرمة ومنى وعرفات ويزيد عدد هذه المكاتب والشعب على اربعين مكتبا او شعبة ويساند هذه المكاتب والشعب ما مجموعه اربعمائة صندوق اقيمت في الشوارع لايداع المراسلات.

مخيمات مبرة مكة تستضيف اربعة آلاف حاج امس

احمد عامر سعد (بعثة عكاظ ـ مزدلفة):
قامت جمعية المبرة الخيرية بالعاصمة المقدسة امس باستضافة اكثر من اربعة آلاف حاج من جنسيات مختلفة.
واوضح فضيلة الشيخ عبدالله بن عبدالرحمن البسام رئيس محكمة التمييز بالمنطقة الغربية وعضو هيئة كبار العلماء ورئيس الجمعية بأن ثم امس توزيع اكثر من اربعين الف وجبة فطور على الحجاج بمواقع مختلفة من صعيد عرفات الطاهر.
وقامت بذبح وطبخ الف رأس من الغنم و٢٥ رأسا من الجمال وزعت كوجبة غداء وتوزيع ١٥ سيارة مبردة مزودة بمياد الصحة والعصيرات والفواكه.
واضاف الشيخ البسام انه تم توزيع ١٠ آلاف مظلة «شمسية» مجانا لوقاية الحجاج من ضربات الشمس بطريق المشاة من عرفة الى مزدلفة ومن مزدلفة الى منى.
وقامت الجمعية ليلة امس بمزدلفة بذبح وطبخ ٥٠٠ رأس من الغنم و٣ رؤوس من الابل ووزعت على الحجاج بمزدلفة كوجبة عشاء.
كما تم توزيع عشرة آلاف وجبة غداء خفيفة بمزدلفة ومياه صحة مبردة بواسطة شاحنات مبردة متحركة.

د. آشي لـ«عكاظ»:

خطة وكالة الحج تقضي بتوفير أفضل الخدمات للحجيج متابعة خدمات مؤسسات الطوافة والادلاء والوكالات والزمازمة

خلف الغامدي (مكة المكرمة):
أوضح الدكتور محمد احمد آشي وكيل وزارة الحج والاوقاف لشئون الحج أن خطة الوكالة الموسمية لاعمال حج هذا العام تعتبر نموذجا متجددا لخطة الوكالة عن عامها الماضي حيث تم التعديل بما تمخضت عنه نتائج التطبيق في العام الماضي لتكون الخطة في شكلها الحالي ملائمة لاداء افضل من أجل تسوفير ارقى الخدمات لحجاج بيت الله الحرام تحقيقا لتوجيهات خادم الحرمين الشريفين الملك فهد بن عبدالعزيز ومتابعة من معالي وزير الحج والاوقاف الاستاذ عبدالوهاب أحمد عبدالواسع.
واضاف في حديثه لعكاظ ان اهداف الخطة تستهدف تيسير واستقبال وتفويج الحجاج ومتابعة الخدمات التي تقدمها مؤسسات الطوافة والادلاء والوكلاء والزمازمة ومختلف افراد الطوائف الى الحجاج والتاكد من توفر اقصى قدر من تلك الخدمات ومعاونة فضيلة قاضي الرحمن على كيفية اداء المناسك والارشاد اليها وأيضا الفورى في الشكاوى المقدمة من الحجاج ضد المطوفين والاداء وارشاد الحجاج التائهين ومتابعة وضمان سلامته تصعيد الحجاج الى المشاعر والمراقبة الميدانية لاعمال الوكالة والجهات المختصة الاشراف على ذلك التنسيق مع جميع الاجهزة ذات العلاقة بامور الحج وبما يكفل سرعة الاداء.
وتحدث عن الهيكل الاساسي للخطة فقال انها تعتمد في الاساس على تقويج وتصعيد العناصر المختلفة المشاركة في تنفيذ هذه الخطة وقد تم تقليك تقسيم الميدان الى عدة قطاعات مشيرا الى ان قطاع الاشراف العام يتولى متابعة وسرعة انجاز العمل وفق المواسم والاشراف على تنفيذها وهي تختص بالعمل على تهيئة وتطوير كافة المرافق التي يتطلبها الحجاج من مساجد ومواقيت وخدمات اخرى اضافة الى الاشراف على سير الحج في مواني القدوم الجوية والبرية والبحرية والاشراف مع الجهات ذات العلاقة بتقديم الخدمات للحجاج في كل من مكة المكرمة والمدينة المنورة وجدة وايضا باقي المشاعر وجميع المنافذ البرية المخصصة لدخول الحجاج وهناك المكتب التنفيذي لمطاء السبع الذي يتولى عددا من الامور منها الاشراف على الوحدات العاملة في تنفيذ الخطة والمتابعة الميدانية لها وتثبيتا وتيسير ما يلزم هذه الوحدات سواء بالوكالة في مكة أو جدة أو المدينة المنورة أو المشاعر المقدسة.
واضاف الدكتور آشي ان مراكز الاستقبال تتولى استقبال الحجاج مع جوازاتهم وارشادهم لمكاتب مؤسسات الطوافة التي تقوم باييصالهم الى اماكن سكناهم واعداد احصائية يومية باعيد الحجاج القادمين وجنسياتهم ورفعها لجهات الاختصاص بوكالة الحج والاشراف الكامل على جميع العاملين بهذه المراكز ومراقبة اداء مكاتب المؤسسات والرفع عن أي قصور او ملاحظات وارشاد الحجاج ومعاونتهم اثناء توقفهم في هذه المراكز حيث يبدأ العمل بمراكز الاستقبال منذ ١٤١٣/١٠/٩هـ وحتى ١٤١٢/١٢/٩هـ.. أما وحدات مراكز التفويج فهي تتولى مراقبة تنفيذ تعليمات عودة الحجاج الى بلادهم بعد أدا مناسك الحج والتأكد من حلول تاريخ مغادرتهم الى المدينة المنورة أو الى جدة حسب تعليمات الحج وأعادة من لم يحن موعد سفره على ان تتخذ المحاضر اللازمة منعا لتكدس الحجاج بالمدينة المنورة أو مطار الملك عبدالعزيز الدولي او ميناء جدة الاسلامي ويبدا عملها يوم ١٤١٢/١٢/١٣هـ وحتى ١٤١٣/١/٥هـ.
واوضح الدكتور آشي ان هناك وحدات الخدمات المباشرة للحجاج تتولى العديد من المهام منها تفويج الحجاج بالمواقيت وايصال التائهين منهم الى سكنهم وترحيل المتخلفين منهم بمكة الى عرفات في المساء من ذي الحجة والتنسيق مع المستشفيات الحكومية لايصال المرضى من الحجاج الذين يتعالجون للشفاء الى مؤسساتهم وغيرها من المهام التي تتولاها ويبدأ العمل بهذه الوحدات من يوم ١٤١٢/١١/١٥هـ وحتى ١٤١٣/١/١٠هـ.
واوضح بان هناك لجان المتابعة والراقبة الميدانية على اداء المؤسسات ومكاتب الخدمة وتقوم بجولات ميدانية على المكاتب لمؤسسات الطوافة والادلاء والوكالات والزمازمة وكذا على مقار