الملك فهد يتلقى رسالتين من الحسن الثاني والبيض

خادم الحرمين الشريفين يصل جدة للاطمئنان على راحة ضيوف الرحمن

السعودية ـ الرياض:

وصل خادم الحرمين الشريفين الملك فهد بن عبدالعزيز آل سعود بحفظ الله ورعايته الى جدة مساء امس. ليقف ايده الله على الاستعدادات التي قامت بها الدولة لخدمة ضيوف بيت الله الحرام وليشرف كما هي عادته في كل عام على سير مواكب الحجيج في المدن والمشاعر المقدسة بغية الاطمئنان على راحة ضيوف الرحمن وتمكينهم من اداء فريضتهم في يسر وراحة وطمأنينة. وكان في استقباله ايده الله بمطار الملك عبدالعزيز الدولي صاحب السمو الملكي الامير عبدالله بن عبدالعزيز ولي العهد نائب رئيس مجلس الوزراء ورئيس الحرس الوطني وصاحب السمو الملكي الامير سلطان بن عبدالعزيز النائب الثاني لرئيس مجلس الوزراء ووزير الدفاع والطيران والمفتش العام. واصحاب السمو الملكي الامراء واصحاب المعالي الوزراء وكبار المسئولين من مدنيين وعسكريين وجمع غفير من المواطنين وكان خادم الحرمين الشريفين قد غادر بحفظ الله ورعايته الرياض امس متوجها الى المنطقة الغربية وكان في وداع خادم الحرمين الشريفين لدى مغادرته بحفظ الله ورعايته الرياض بمطار الرياض القديم صاحب السمو الملكي الامير سلمان بن عبدالعزيز امير منطقة الرياض واصحاب السمو الامراء. حفظ الله خادم الحرمين الشريفين في سفره واقامته.

من جهة ثانية تلقى خادم الحرمين الشريفين حفظه الله امس رسالة من جلالة الملك الحسن الثاني ملك المملكة المغربية.

كما تلقى خادم الحرمين الشريفين حفظه الله رسالة من نائب رئيس مجلس الرئاسة للجمهورية اليمنية السيد علي سالم البيض.

(تفاصيل ص٦)

خادم الحرمين الشريفين يصل جدة وسمو ولي العهد في مقدمة مستقبليه

للاطمئنان على سير العمل

سمو ولي العهد يتفقد وحدات الحرس الوطني المشاركة في الحج

عبدالله العريفج ـ الرياض:

يقوم صاحب السمو الملكي الامير عبدالله بن عبدالعزيز ولي العهد ونائب رئيس مجلس الوزراء ورئيس الحرس الوطني بتفقد وحدات الحرس الوطني المشاركة في حج هذا العام، وذلك في مواقع تواجدها بالمشاعر المقدسة. وابلغ معالي الاستاذ «عبدالرحمن ابوحيمد» وكيل الحرس الوطني «عكاظ» ان زيارة سمو ولي العهد التفقدية لاجهزة الحرس الوطني هي عادة كريمة سنها سموه الكريم في كل عام، وذلك للاشراف على حجم الجهود والاستعدادات التي اتخذها الحرس الوطني ممثلا بوكالة الحرس في المنطقة الغربية لتقديم كامل الخدمات لحجاج بيت الله الحرام تمشيا مع توجيهات خادم الحرمين الشريفين الملك فهد بن عبدالعزيز ـ حفظه الله ـ.

وقال ان سمو ولي العهد يحرص ـ حفظه الله ـ في كل عام على القيام بمثل هذه الزيارات الكريمة من اجل الاطمئنان على سير العمل والترتيبات التي هيأتها وكالة الحرس الوطني في المنطقة الغربية بمتابعة من سمو الامير فيصل بن عبدالله لخدمة ضيوف الرحمن.

وأكد معالي الاستاذ ابو حميد ان الحرس الوطني اكمل كافة الاستعدادات في مجال المشاركات الدينية والتوعوية والطبية، مشيرا الى اسهامات ادارات الشئون الدينية في توعية وارشاد ووعظ ضيوف الرحمن وتوزيع الكتب عليهم الى جانب مساهمات الخدمات الطبية والعلاقات العامة في خدمة الحجيج.

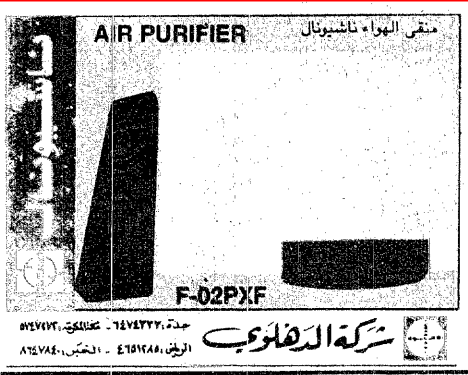

بسم الله الرحمن الرحيم

عكاظ الاسبوعية

المدير العام
اياد امين مدني

رئيس التحرير
هاشم عبده هاشم

ريال

Dhu Al Hajjah 5, 1414H, MONDAY 16,MAY 1994G. No. 10143

● السنة الخامسة والثلاثون ـ العدد ١٠١٤٣ الاثنين
٥ ذو الحجة ١٤١٤هـ الموافق ١٦ مايو ١٩٩٤م ●

وكيل وزارة المواصلات لشؤون النقل:

طريق «مكوكي» لحافلات الحجيج لأول مرة

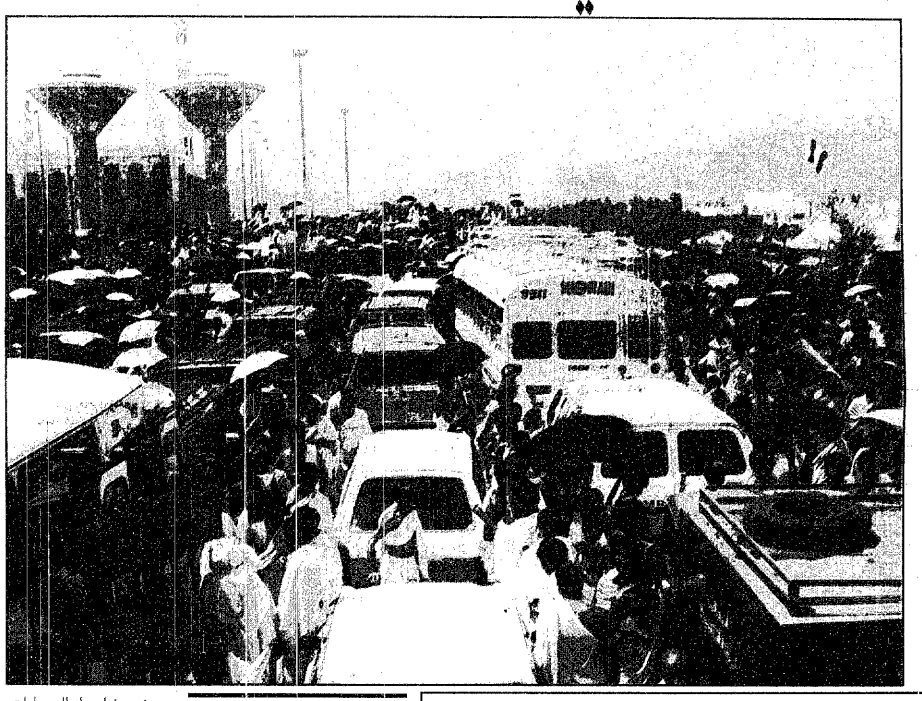

حافلات نقل الحجيج بالمشاعر المقدسة.

عمير آل حاتم ـ الرياض:

تشهد المملكة حالياً بمختلف مدنها اقبالاً كبيراً بمناسبة موسم الحج، حيث يرتادها هذه الايام الملايين من ضيوف الرحمن، الذين وفرت الدولة لهم كافة الامكانيات وسبل الراحة التي تكفل لهم اداء الفريضة في يسر واطمئنان..

ومع ان كافة الجهات المعنية استنفرت قواها مبكراً لاداء هذا الواجب، إلا ان وزارة المواصلات تعد من أوليات الوزارات التي يقع عليها عبء كبير ومسئولية ضخمة في تأمين سبل نقل ضيوف الرحمن من والى منطقة المشاعر والمواقع القريبة منها في منطقة مكة المكرمة..

ونظراً للزيادة المتوقعة في عدد حجاج هذا العام، فقد استعدت وزارة المواصلات للموسم مبكراً بالعديد من البرامج والخطط التي تهدف الى نقل الحجيج بسهولة ويسر وذلك في اطار الخطة العامة التي وضعتها حكومة خادم الحرمين الشريفين والتي لم تدخر وسعاً في خدمة حجاج بيت الله.. فإلى جانب التوسعات العملاقة بالمسجدين الشريفين والتي تعد مفخرة للعالم الاسلامي، تم شق العديد من الطرق والانفاق والجسور الجديدة وتحسين مستوى الخدمات بالطرق الاخرى القديمة..

ولذا لم يكن غريباً على كل وافد قاصد الديار الحجاج او معتمر ان يشعر ولأول وهلة بهذا الاهتمام الكبير من الحكومة بكل ما يخدم الحجيج ضيوف الرحمن.

وهذا الاهتمام ـ وكما يقول المهندس أحمد بن يوسف التركي وكيل وزارة المواصلات لشئون النقل ـ لم يأت من فراغ وانما انفاذاً لتوجيهات خادم الحرمين الشريفين يحفظه الله بشأن توفير كل سبل الراحة لنقل الحجاج وفق خطة تشغيلية مكتملة البرامج والخطوات بالتعاون مع الأجهزة الاخرى المعنية..

ولهذا نزل مبكراً فريق من وزارة المواصلات الى المواقع الميدانية لمتابعة اعمال الشركات والمؤسسات المرخص لها بنقل الحجاج من داخل المملكة الى منطقة المشاعر المقدسة وكذلك مؤسسات الأجرة العامة وتأجير السيارات ومكاتب الترحيل للتأكد من مدى التزامها بالمسئوليات المكلفة بها من حيث اعداد السيارات ومطابقتها للمواصفات والشروط الخاصة بوسائل السلامة والأمان وحث العاملين بها على حسن معاملة الحجاج وعدم الاستغلال.. فضلا عن انشاء فريق آخر من الوزارة مع بعض اللجان لمراقبة عمليات نقل الحجاج مثل اللجنة المركزية للحج واللجنة التنفيذية لنقل الحجاج، بالاضافة الى فرق الطوارىء التي تشترك فيها الوزارة مع الدفاع المدني ويوجد حالياً مندوب من الوزارة موجود على مدى الاربع وعشرين ساعة يقوم بمتابعة مشروعات الوزارة في منطقة المشاعر ويتابع حركة السير والعمل في الانفاق والطرق والجسور.

ولأول مرة هذا العام سيتم تخصيص طريق للحافلات يقوم بنقل الحجيج بحركة مكوكية من عرفات الى مزدلفة ثم الى منى وذلك بالتعاون مع الأجهزة المعنية في تجربة هدفها تحقيق سرعة بنقل ضيوف الرحمن اثناء مراحل التصعيد والنفرة.

م. أحمد بن يوسف التركي

واكد المهندس التركي ان خبراء الوزارة يتابعون تنفيذ خطة نقل الحجيج لحظة بلحظة.

مشيرا الى ان الوزارة حريصة كل الحرص على عدم تكدس السيارات والحافلات، كما انها لم ترخص لأصحاب السيارات الخاصة بالنقل العام، بينما تعمل على تشجيع الاجرة العامة حتى يكون هناك تنافس يؤدي الى خفض الاسعار وبالتالي يكون ذلك في مصلحة الحجاج.

حث وكيل وزارة المواصلات الحجاج على عدم اللجوء الى السيارات الخاصة التي لم تحدد اسعارها من قبل الوزارة ولا تخضع لها وذلك تجنبا للاستغلال من قبل هؤلاء، فضلاً عن انه في حالة حدوث مكروه او حادث لاقدر الله لا تتم الاستفادة من نسبة التعويض المقررة لسيارات الاجرة العامة التي يكفل نظامها منح الراكب التعويض المناسب من قبل شركات التأمين.

وناشد المهندس التركي اصحاب السيارات الخصوصية عدم مزاحمة أصحاب الاجرة حرصاً على الحجاج وعلى صورتنا الجميلة امام ضيوف الرحمن مشيرا الى ان اجهزة المرور تبذل قصارى جهدها من اجل فك اي اختناق أو زحام ولا يبقى سوى وعي السائق نفسه والتزامه بالقواعد والتعليمات.

بأسرار

● صحفي عربي ـ يصفونه بانه «كبير» ـ لايزال «يستغل» شهرته التي حصدها منذ الستينات في تسويق «مؤلفاته» التي تعد ضربا من «الكلام القديم» ولكن بصياغات جديدة تحاول أن تتذاكى. مع أنّ الزمن تجاوز تلك الافكار التي اضحت تقليدية في راهننا بالنظر الى ان الأفكار كائنات متطورة.

ذلك الصحفي لايزال يخرج علينا بتصريحات عالية النبرة منتهزاً حدوث بعض «الازمات» العربية، وكأنه يريد ان يستعيد بريقه الذي بات شاحباً. او كأنه يقول «لم أنته بعد».

● مدير مستشفى خاص لايزال ينظر الى انتقادات الصحافة للمستشفيات الخاصة ـ التي تنشر أحياناً ـ على أنها محاولات تكريسية لتشويه صورة المنجز الطبي الذي تحققه تلك المستشفيات.

العارفون ببواطن الامور يعرفون تماماً أن تلك الانتقادات واحدة من الوسائل الايجابية التي تدفع باتجاه منجز طبي رائع من دون سلبيات.

وأن النقد ليس انتقاصاً على الاطلاق.

● حزبي فاز في الانتخابات المحلية بدولة آسيوية مؤخراً يواجه تهمة الاختلاس من اموال خيرية.. مصادر موثوقة وضعت التهمة تحت بند الشائعات التي تسبق الانتخابات العامة التي ستجرى قريباً في هذه الدولة.

لا.. للحجاج الصغار

« عالم المرأة »

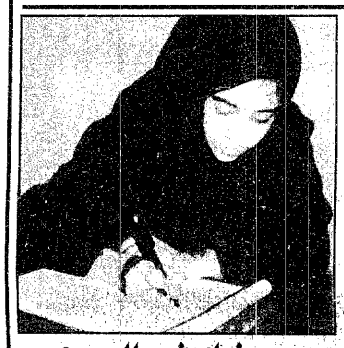

الأطباء حاروا في «كليتها»:

«سحر» عود يذبل في الربيع

«منوعات الاسبوعية»

«الخصخصة» انطلاقة جديدة لاقتصادنا الوطني

«ندوة الاسبوع»

جسم غريب في «عيون» مريم

«عالم المرأة»

شاب سعودي يحصد جائزة عالمية

«وجه جديد»

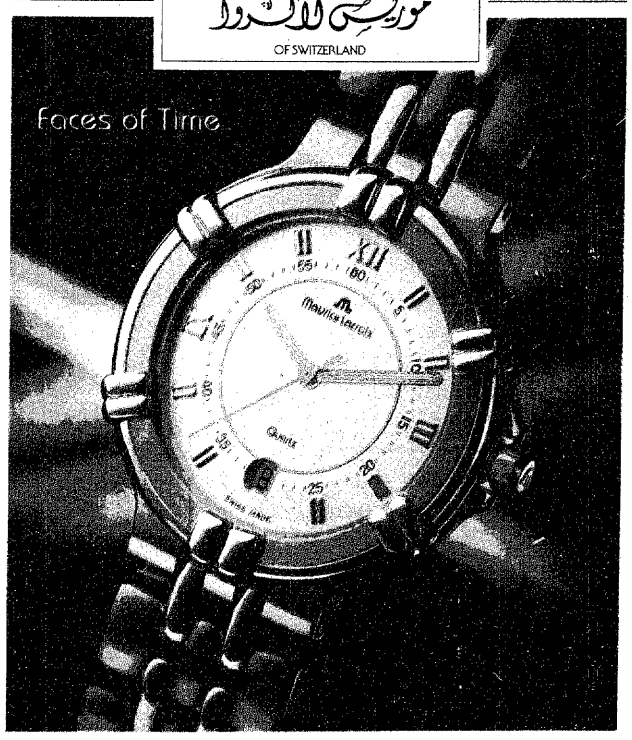

الغزالي AL-GHAZALI

الرياض ٤٧٨١٦٧٤ - جدة ٦٤٣٨٤١٨ - مكة المكرمة ٥٧٤٥٩١٠ - المدينة المنورة ٨٢٦٨٧٧٣
الخبر ٨٩٨٠٠٤٠ - الطائف ٧٣٦٩٠٦٠ - خميس مشيط ٢٢٣٧٤٥١ - الزلفي ٤٢٢١٦٩٥ - بريدة ٣٢٣٨٤٨٥