لحرم

زوجتان في فراش واحد

هاني اللحياني (مكة المكرمة)

● ما هي حدود مداعبة الرجل لزوجته وهل الجمع بين الزوجتين في فراش واحد جائز. وما هي نصيحة فضيلة الشيخ عبدالله البسام لشاب يمضي الوقت امام الفضائيات مستثاراً؟

مداعبة الزوجة

● ● فضيلة الشيخ محمد بن صالح بن عثيمين: الرجل لا يلام على عدم حفظ فرجه عن زوجته فكل واحد من الزوجين يستمتع من الآخر بما شاء الا في حال الحيض فلا يحل للرجل ان يجامع زوجته وهي حائض لقوله تعالى ﴿ويسالونك عن المحيض قل هو اذى فاعتزلوا النساء في المحيض ولا تقربوهن حتى يطهرن فاذا تطهرن فأتوهن من حيث امركم الله ان الله يحب التوابين ويحب المتطهرين﴾..

ومع هذا فللرجل ان يستمتع من زوجته في حال الحيض بما دون الفرج ولا يحل ان يجامعها ايضا حال النفاس ولا ان يطأها في دبرها لقوله تعالى ﴿نساؤكم حرث لكم فأتوا حرثكم انى شئتم﴾ ومحل الحرث هو الفرج فقط.

زوجتان في الفراش

● ● فضيلة الشيخ عبدالله البسام: الجمع بين الزوجتين على فراش واحد فيه كشف للعورة لكلا الزوجتين وفيه تجاوز لحدود الجماع وهو لا شك امر لا يجوز.

الفضائيات والشاب والاثارة

● ● فضيلة الشيخ عبدالله البسام: مشاهدة غثاء البث الفضائي وما يكتنفه من اثارة للغرائز والشهوات اثم عظيم وخطر فاحش يفضي الى مشاكل اخرى وهذا الشاب الذي يتابع القنوات الفضائية التي تبث كل ما يثير الشهوة لا شك انه اثم وعليه العودة الى الله عز وجل وان يحمد الله تعالى على ما اعطاه من نعمة الصحة والمال والعافية وان يشغلها بطاعة الله وان يثري وقته بما يعود عليه بالنفع والفائدة بعيداً عن هذه الامور الهامشية وان يستغفر الله عز وجل ويتوب اليه.

اثر

شهداء بدر

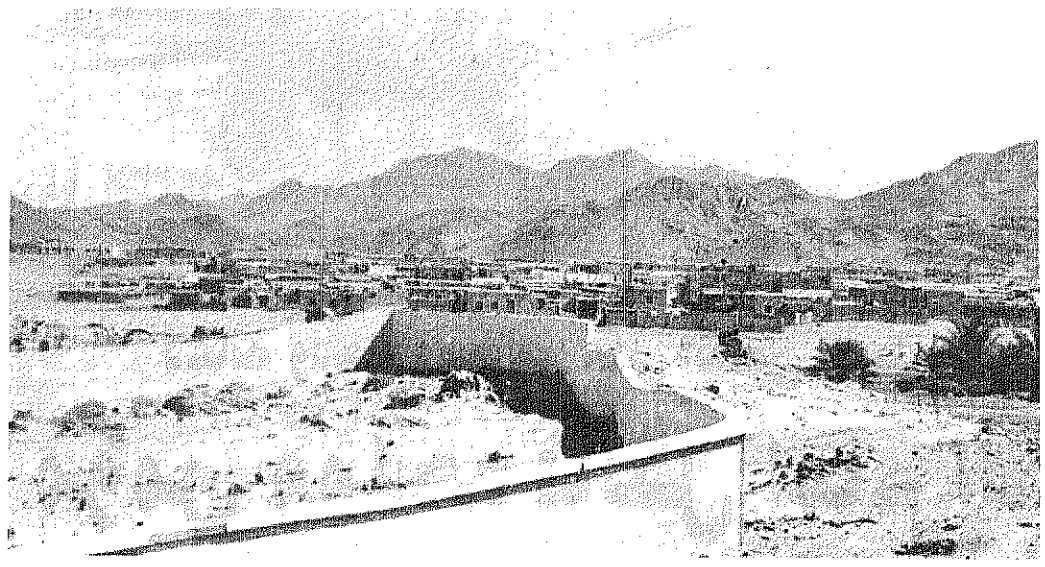

مقبرة شهداء بدر

□ طالب بن محفوظ [جدة] □

مقبرة شهداء بدر من الآثار الاسلامية البارزة دفن فيها شهداء معركة بدر الكبرى بأمر من رسول الله صلى الله عليه وسلم. ومع مرور الزمن تبرك بها بعض الجهلة في الازمان الماضية وجاء ببدع لاتمت للاسلام بصلة كما يشير محمد صالح البليهشي وعندما قامت الدولة السعودية منعت هذه البدع وتم تسوير المقبرة وتوسعتها لاستيعاب موتى المسلمين في بدر ووضعت عليها الحراسة.

ومن شهداء بدر كما جاء في سيرة ابن هشام: عمير بن ابي وقاص بن زهره وعمير بن عمرو «ذو الشمالين» حليف بن زهره وعاقل بن البكير حليف بن سعد ومهجع مولى عمر بن الخطاب وصفوان بن بيضاء من سعد بن خثيمة وهو اوسي من بني السلم وحارثة بن سراقة وعوف من عفراء ومعوذ بن عفراء ومبشر بن عبدالمنذر وعمير بن الحمام السلمي الخزرجي ورافع بن المعلى الزرقي الخزرجي ويزيد بن الحارث الخزرجي.

اما عبيدة بن الحارث بن عبدالمطلب فقد دفن بالصفراء بعد عودة الجيش الى المدينة متاثرا بجراحه.

عكاظ تتساءل واهل الرأى يجيبون

ايهما يحتاج المسلمون الآن .. المفكر أم الفقيه؟

□ صالح عبدالفتاح [القاهرة] زياد عيتاني [بيروت] □

اذا كان التفقه في امور الدين بلا اجتهاد واعمال للعقل قد يمثل جمودا في التطبيق امام شمولية وامتداد الشريعة الاسلامية لتلاحق كل العصور حتى قيام الساعة. فان الفكر بلا فقه قد يمثل شططا وخروجا عن بعض الاحكام ويضع المفكر والمجتهد موضع الشبهات والانتقادات، والسؤال الذي تطرحه «عكاظ» من نحتاج الآن الفقيه ام المفكر؟

لاشك ان الاجابة على هذا التساؤل موجودة في الشريعة الاسلامية منذ ان قنن المشرعون اصول الشريعة ووضعوا ضوابط للفكر والاجتهاد في الامور التي تقبل الاجتهاد وحذروا من اعمال العقل في الامور التي لا اجتهاد فيها تحت قاعدة لا اجتهاد مع «نص» او مع «ماهو معلوم من امر الدين بالضرورة» ومن ثم فان احد اصول الشريعة الاسلامية الاجتهاد في الفقه واعمال العقل.

ويرى المفكر الاسلامي المستشار طارق البشري رئيس هيئة قضايا الدولة في مصر ان الحديث عن الفقيه او المفكر لايمكن ان يكون حديثا منفردا بحيث نقول نحتاج الى المفكر ام نحتاج الى الفقيه لان حقيقة الامر انه لاغنى عن المفكر ولاغنى عن الفقيه لان الفقيه الذي لايفكر او بمفهوم الفقهاء لايجتهد لايكون الا مجرد ناقل للتراث، وكذلك المفكر اذا لم تكن لديه ارضية فقهية سليمة، فان له ان يعمل عقله في ضوء الشريعة.

فاذا كانت حركة الاجتهاد في اواخر القرن الماضي واوائل هذا القرن لم تأخذ حظها نتيجة عوامل كثيرة. منها الاستعمار ومنها خفوت صوت الثقافة الاسلامية، وعدم وجود تيارات واسعة تدعو الى توسيع آفاق المعرفة الاسلامية ومن ثم عودة الاجتهاد وكذا غياب الشريعة الاسلامية كمصدر للحكم في معظم الدول الاسلامية، الامر الذي ادى الى نوع من الخلط وبات الفقيه ناقلا للتراث غير مجتهد وبات المفكر تائها بين اصول الشريعة، ويطرح امامه من افكار وثقافات اخرى.

وما يضيف المستشار طارق البشري ان العامة الكبرى اننا اهملنا الثروة الضخمة من التراث الاسلامي في النواحي العلمية والفكرية والروحية والانسانية والتشريعية التي قدمت لنا في العهود السابقة القناعات الكافية بان هذه الثروة ليست الا عطاء حضاريا متقدما قدمه علماء الاسلام من خلال جهادهم واجتهادهم.

ويرى اننا في هذا العصر الذي يشهد فيه العالم تطورات مذهلة ومتلاحقة اصبحنا بحاجة ماسة الى عودة الفقيه المفكر او الفكيه المجتهد فنحن بحاجة الى الاثنين معا بمعنى ان الاسلام زاخر بالفكر والاجتهاد في كل صنوف العلوم ويجب ان يكون هناك مداد مستمر لهذا الاجتهاد بما يتوافق مع العصر الراهن وتطوراته. ولكي نكون اكثر دقة فان الاجتهاد او الفكر الاسلامي الصحيح لن ياتي من تناقضات الواقع ولكن تاتي حيثما تكون هناك ارضية خصبة للعلوم والمعارف الاسلامية وانتشار افضل للثقافة الاسلامية في الواقع وكذلك الايمان بان الاسلام بما يحمل من افكار ومبادئ شامل يصلح لانطلاقات الامم ويتفق مع تطلعاتها وآمالها.

يؤكد الدكتور صوفي ابوطالب استاذ الشريعة الاسلامية بجامعة القاهرة ان الخمسين عاما الاخيرة شهدت دعوة ملحة الى الاجتهاد والخروج بالفقه الاسلامي من حالة السكون الى حركة التعايش العملي مع الواقع بمعنى ان مستحدثات كثيرة باتت تستجد كل يوم واصبح من الضروري ان نجد تقنينا فقهيا واضحا لها من خلال اجتهاد العلماء. واذا كان عدد من العلماء قد اجتهدوا في اعمال عقولهم لاستنباط احكام جديدة في الدائرة المسموح بها في الشريعة الاسلامية حيث هناك احكام لاتقبل الاجتهاد وهناك باب مفتوح لكثير من القضايا يقبل الاجتهاد فيها الا ان حركة الاجتهاد لاتزال ضعيفة نتيجة غياب الشريعة الاسلامية كمصدر للتشريع في معظم الدول الاسلامية ان معايشة الشريعة وتطبيقها هو الذي يتيح مجال الاجتهاد والتدارس بين العلماء لاستنباط احكام جديدة وللاسف رغم غناء الشريعة الاسلامية وزخر التراث الاسلامي باجتهادات كثيرة من الفقهاء فان عدم تطبيق الشريعة الاسلامية ادى الى اقتباس افكار وانماط غريبة اخذت على علتها فمثلا الديمقراطية التي تتحدث عنها الحضارة الغربية طرحها الاسلام منذ مجيئه في نظام الشورى وكذلك امور كثيرة. فصلها التشريع الاسلامي تفصيلا دقيقا ولكنها تحتاج الى جهد العلماء لترى النور بما يتوافق مع العصر الذي نعيش فيه.

ويرى الدكتور صوفي ابوطالب اننا اذا كنا نعمل في دائرة العمل الاسلامي واذا كان الحديث عن المفكر والفقيه فلايمكن ان نفرق بينهما او نفاضل بين اي منهما ولكن الاصوب اننا بحاجة الى الاثنين معا المفكر الفقيه او الفقيه المفكر او بمنظور الشريعة العالم المجتهد لان الفكر يغني عن الشطط والخروج عن قواعد الشريعة في حال اعمال العقل وكذا فان الفكر يغني الفقيه عن ان يكون جامدا امام مستجدات عصره ومتطلبات المستقبل.

ويرى د. صوفي ابوطالب ان اعمال المسلمين لفترات طويلة لفقه الواقع «المعاملات» وتكريس اهتمامهم بعلوم الدين والعبادات جعل الفقيه الاسلامي يبدو وكانه منقطع الصلة بالواقع الحياتي الامر الذي جعل البعض يتصور ان هناك استحالة ان تقنن من خلال الشريعة قوانين واسس لمجالات الحياة المختلفة في حين ان الاسلام الذي يمثل نظاما شاملا كاملا للكون والحياة ويجمع بين علوم الدين والدنيا ويعطي الحياة حقها كما يعطي الآخرة حقها وجاء بمنظومته الالهية التي لايستطيع ان يصل اليها بشر قادر على ان يستوعب كل الوان وصنوف التجديد البشري والتطوري الانساني المتلاحق بمنظومة اخلاقية رفيعة تفوق في رؤيتها وتصوراتها منظومة الحضارة الغربية السائدة الآن. ولم يعد العصر الذي نعيشه يحتاج الى فقيه لايفكر او الى مفكر غير متفقه بل نحتاج الى «العالم المجتهد.. ولايمين مدير المعاهد الشرعية بدمشق الشيخ اسامه الخاني بين الفقيه والمفكر اذا يعتقد ان الفقيه باحث ومفكر ولكي يكون الانسان باحثا عليه ان يكون فقيها بالشيء الذي يبحث فيه.

ويقول: اعتقد انها مهمة واحدة للعالم المسلم الذي يريد ان يؤدي فكرا صحيحا ومنهجا سليما وبالتالي لايمكن فصل الاهمية في هذا المجال، فنحن كمسلمين بحاجة الى كل حركة علمية وفقهية من اجل نشر ضوء العلم والثقافة في امتنا وبالتالي لسنا في مجال المفاضلة بين عالم وآخر حسب اختصاصهما.

وترى الباحثة الدكتورة منى حداد ان حاجة العالم الاسلامي الى مفكرين لاتلغي حاجته الى الفقهاء والعكس صحيح اذ لايمكن لاحد ان يختصر الفكر الانساني والديني بشخصه فقط فالعلم سلسلة من الحلقات فقدان واحدة منها يؤدي الى ضياع وتشتت السلسلة باكملها.

وتؤكد منى حداد اننا بحاجة الى فقهاء بامكانهم مواكبة العصر والتطور الكبير الحاصل في العالم وفي نفس الوقت نحن بحاجة الى مفكرين يقدمون للعالم الاسلامي الرؤى التطويرية لمواكبة هذا العصر في كل مجالات الحياة فالمعركة كبيرة والكل مسؤول حسب

وجهة نظر

العولمة ظاهرة جذاب باطنه العذاب

□ وليد فاضل (جدة) □

من الولادة تنطلق رحلة الحياة هادئة او صاخبة تتلون فيها مشاعرنا وتتشكل افكارنا. تكتشف معاني جديدة ونخوض تجارب ربما قاسية لكننا في النهاية نخرج بتلك الثروة التي نختلف فيها او نتفق مع غيرنا.. انها ثروة الخبرة الحكمة الفاسفة او بتعبير بسيط وجهة نظر.

هذا الاسبوع مع الدكتور محمد حمزة السليماني الاستاذ بجامعة ام القرى:

● الحب: حالة عاطفية تكن في النفس الداخلية وتظهر اثاره في السلوك والافعال بصورة جلية وهو استحسان روحاني وامتزاج نفساني جذوره عميقة وفروعه عديدة وقنواته متشعبة.

● الدنيا رحلة الانسان من الولادة حتى الممات يتعرض الانسان خلالها للكثير من المتغيرات الايجابية والسلبية.

● النجاح: مطلب انساني يسعى المرء الى تحقيقه باي شكل في اي زمان ومكان ويحققه ذو العزيمة والاخلاص وقد يحقق بصوره ملموسة ولكن لا يدوم طويلا.

الفشل: هو الوجه المعاكس للنجاح ومحرك فاعل لذوي الهمم العالية ومحبط لذوي الهمم الضعيفة وان من يؤمن بالنجاح حتما يؤمن بالفشل.

● المرأة: النصف الآخر للمجتمع وهي الركيزة الاولى في حياة الانسان فهي الام والاخت والابنة والعمة والخالة منبع الحب والعطاء والتضحية والاخلاص.

● الزوجة الثانية: لا ضرورة لها الا عند الحاجة.

● المال: وسيلة جذابة والتهافت عليه غريزة وطوبى لمن قنع بما ذكره المصطفى صلى الله عليه وسلم.. روى مسلم عن عبدالله بن الشخير قال: انتهيت الى رسول الله صلى الله عليه وسلم وهو يتلو ﴿الهاكم التكاثر﴾ «يقول ابن آدم مالي مالي، وهل لك من مالك الا ما اكلت فافنيت او لبست فابليت او تصدقت فامضيت وما سوى ذلك فذاهب وتاركه للناس».

● العمل الاسلامي المشترك: هدف تحركه بواعث ارادية داخلية تحرك الافراد والجماعات نحو مناصرة كل ما تدعو اليه الشريعة الاسلامية لاقراره واحقاقه ومناصرة اتباعه دون النظر الى الحواجز الاقليمية او العرقية.

● التضامن الاسلامي: مطلب حثت عليه الشريعة الاسلامية تسعى الى تحقيقه الدول الاسلامية ارسى دعائمه رائد التضامن الاسلامي الملك فيصل آل سعود رحمه الله.

● العولمة: مصطلح زائف ظاهره جذاب ومضمونه فيه العذاب.

● القنوات الفضائية: تقنية متطورة اقتحمت الحدود الاقليمية والقارية والجدران دون استئذان ماتبثه لعب دورا كبيرا في تشكيل الثقافات والاتجاهات بين ابناء المجتمعات.

● المستقبل: النظرة التفاؤلية التي تشكلها قدرات وانفعالات وسلوك الانسان.

آراء

الزيارة المباركة

من نعم الله علينا في هذه البلاد المباركة ان رزقنا ولاة امر يبذلون كل اوقاتهم، وحسر فوا حل اهتماماتهم. وحياوا انفسهم واولادهم واموالهم وجندوها من اجل خدمة دين الله ونصرته والدعوة إليه في مشارق الارض ومغاربها، والحفاظ عليه، والقيام بحقوق ابناء وطنهم وذلك بتهيئة جميع السبل والوسائل والامكانات المادية والمعنوية التي تسهل لهم سبل المعيشة والطمانينة، والامن والامان، وتجعلهم اعضاء عاملين بارزين على كافة الاصعدة ومختلف المستويات، يصدق ذلك ويجسده واقعا حيا تلك الزيارات الميمونة والناجحة التي قام بها صاحب السمو الملكي الامير عبدالله بن عبدالعزيز ولي العهد ونائب رئيس مجلس الوزراء ورئيس الحرس الوطني -حفظه الله- لعدد من بلدان العالم ذات التأثير والاثر السياسي والاقتصادي، وكان سموه الكريم في تلك اللقاءات مثالا للرجل الصادق المخلص لدينه وشعبه وبلده وامته.

وقد تشرفت جامعة الامام محمد بن سعود الاسلامية وجميع المنتسبين اليها ممثلة بالمعهد العربي الاسلامي في طوكيو والذي شيد على نفقة خادم الحرمين الشريفين الملك فهد بن عبدالعزيز -حفظه الله- بالصحة والعافية مكللا الاموال الطائلة، بالزيارة المباركة من لدن سمو ولي العهد والتي من خلالها تفقد هذا المعهد واطلع على معالمه، والتقى بالطلاب الدارسين في اليابان والمبتعثين اليها من المملكة لكسب المعارف والعلوم المتخصصة على تنوع جهاتهم واختلاف درجاتهم مقتطعا لهم من وقته الثمين ما يمكنهم من الحديث مع سموه الكريم ومصافحتهم واحدا واحدا، متعرفا على حاجاتهم ومتطلباتهم المعينة لهم على التحصيل والاستمرار والنجاح. وقد استمعوا الى تلك الكلمة الشافية الضافية التي القاها سموه اثناء اللقاء والتي تضمنت ثوابت وروراسخ ينطلق منها في التعامل مع الغير، ويتبين من ثناياه ماتتميز به المملكة العربية السعودية على الصعيد الدولي، وما يتمتع به سموه الكريم من نظرات صائبة وبصيرة نافذة، ورؤى مستقبلية متوازنة ودراية واسعة، ومحبة صادقة وولاء ظاهر لعقيدته وابناء امته، مما كان له اكبر الاثر واعظمه على نفوسهم ونفوس كل من حضر تلك المناسبة الغالية بصفة عامة، وعلى منسوبي جامعة الامام محمد بن سعود الاسلامية بصفة خاصة، فقد ادخلت عليهم السرور والفرح، وزادتهم بهجة واستبشارا فراحوا يدعون لسموه الغالي بالتوفيق والسداد، وان يجعل ذلك في ميزان حسناته وان يمتعه بالصحة والعافية

د. سليمان ابا الخيل*

نصيحة للشباب

سألني بعض الشباب عن حكم الشرع في العادة السرية «الاستمناء» وحيث ان بعض الشباب والفتيات قد ابتلوا بهذه الرذيلة التي هي مضرة في الدين والبدن فقد احببت ان اذكر لكم ما كتبه الشيخ ابو الفضل عبدالله بن محمد بن الصديق الحسني الادريسي في كتابه «الاستقصاء لادلة تحريم الاستمناء باليد او العادة السرية من الناحيتين الدينية والصحية» قال الباب الاول في تحريم الاستمناء وبيان دليله، ذهب المالكية والشافعية والحنفية وجمهور العلماء الى ان الاستمناء حرام وهذا هو الصحيح الذي لا يجوز العدول عنه وعليه الادلة كما تبين ذلك قال الدليل الاول قوله تعالى ﴿والذين هم لفروجهم حافظون الا على ازواجهم او ما ملكت ايمانهم فانهم غير ملومين فمن ابتغى وراء ذلك فاولئك هم العادون﴾ ثم ذكر ان المتعدي للحد ظالم كما قال تعالى ﴿ومن يتعد حدود الله فاولئك هم الظالمون﴾ وذكر نحو خمسة ادلة ثم قال الدليل السادس على منعه انه يحدث اضرارا طبية ثبت في علم الطب حصولها منها: انه يورث ضعف البصر ومنها: يضعف عضو التناسل ويحدث فيه ارتشاء كليا او جزئيا بحيث انه يفقد مميزات الرجولة التي فضل الله بها الرجل على المراة فلا يقوم بالوظيفة الزوجية على الوجه المطلوب لامرأته ومنها: انه يؤثر ضعفا في الاعصاب عامة نتيجة الاجهاد الذي يحصل من تلك العملية، ومنها: انه يؤثر اضرارا في آلة الهضم، ومنها: انه يوقف نمو الاحليل والخصيتين بحيث لا تصل الى حد نموها الطبيعي ومنها: انه يورث التهابا في المني والخصيتين ويكون صاحبه سريع الانزال بادنى احتكاك في ذكره ومنها انه يورث الما في فقار الظهر وهذا الصلب الذي يخرج منه المني وينشأ منها الألم تقويس في الظهر وانحناء ومنها انه يحل الماء فبعد ان يكون ماء الرجل غليظا يصير بمعاودة هذه العملية رقيقا خاليا من الدودات المنوية وربما تبقى فيه دويدات ضئيلة لا تقوى على التلقيح فيكون الجنين ضعيفا بادي الامراض ليس كغيره من الاولاد الذين تولدوا من رجال ليسوا يعملون هذه العمليات الفاسدة ومنها انه يورث رعشة في بعض الاعضاء كالرجلين ومنها انه يورث ضعفا في الغدد المخية فتضعف القوة المدركة بعد ان كان ذكيا وربما يبلغ ضعف المخية الى حد يحصل منه خبل في العقل اضف الى ذلك ما يحصل لمخالف الشرع من العقوبات العاجلة والآجلة من الله سبحانه فيدخل تحت قوله تعالى ﴿وما اصابكم من مصيبة فبما كسبت ايديكم﴾ وقوله تعالى ﴿ظهر الفساد في البر والبحر بما كسبت ايدي الناس ليذيقهم بعض الذي عملوا لعلهم يرجعون﴾ وهذه امنية اعداء المسلمين ان يظهر فيهم الفساد ويسبب ذلك نزول العقوبات من الله ومن اهداف الاعداء والمغفلين ان يقل النسل من المسلمين ويكتفوا بهذا الفعل الذميم عن الزواج الشرعي واذا تزوجوا كانوا ضعفاء كما رأيت في كلام هذا الامام من نقله المضار الصحية التي جربت وعرفت من الطب الحديث، فعلى المسلم البعد عما نهى عنه الله ونهى عنه رسوله الامين صلى الله عليه وسلم فقد جاء في الحديث ﴿لعن الله ناكح يده﴾ وقال العلماء يعزر، وروى انه ياتي يوم القيامة ويده حبلى من الزنا نسال الله العفو والعافية في الدنيا والآخرة وهذه مضار هذا الفعل الذميم الذي هو نكاح اليد ومن اخذ النصيحة فلنفسه ومن تولى فحسابه على الله.

عبدالرحمن بن عبدالله ال فريان*

السلام.. كسب للقلوب

الطريق الى كسب القلوب والمفتاح الوحيد لهذه القلوب هو السلام مصداقا لحديث الرسول صلى الله عليه وسلم القائل «لن تدخلوا الجنة حتى تؤمنوا ولن تؤمنوا حتى تحابوا الا ادلكم على شيء اذا فعلتموه تحاببتم؟ افشوا السلام بينكم» والسلام هو دليل المحبة يغرس في القلب المودة ويمكن المحبة ويوقف القلوب. اول وسيلة للتعارف بين الناس هو السلام وهو شعار المسلمين في الدنيا والآخرة كلمة عظيمة تنبثق من القلوب فتمحي العداوة والبغضاء وتسل الضغائن والاحقاد من داخل الصدور لذلك حث عليها الرسول صلى الله عليه وسلم فقال «الا القي احدكم اخاه فليسلم عليه» فان حالت بينهما شجرة او جدار او حجر ثم لقيه فليسلم عليه» كذلك حث على السلام عند دخول المجالس فقال صلى الله عليه وسلم «اذا انتهى احدكم الى المجلس فليسلم فاذا اراد ان يقوم فليسلم فليست الاولى باحق من الاخرى» والسلام بركة لاهل البيت كما قال صلى الله عليه وسلم «يا بني اذا دخلت بيتك فسلم تكن بركة عليك وعلى اهل بيتك» وكما ان السلام بركة فان بأسباب السلام تتساقط الذنوب وتغفر الخطايا لذلك قال صلى الله عليه وسلم «ان المؤمن اذا لقي المؤمن فسلم عليه واخذ بيده صافحه تناثرت خطاياهما كما يتناثر ورق الشجر» بعد ما عرفنا روعة السلام نتساءل لماذا السلام لان السلام هو الامن والامان اي عليك الامن والامان من الله عز وجل والسلام هو الرحمة وهو المحبة ومفتاح القلوب لكننا في زماننا هذا نجد هناك فجوة عميقة في تعاملنا مع البعض فنرى بعضنا يلقى اخاه المسلم فلا يبدأه بالسلام ويدخل الموظف مكتبه فلا يكلف نفسه بالقاء السلام ونرى الرجل يدخل بيته بالصياح والنياح والضرب ولا يبدأ بالسلام يمر الرجل بالرجل في الشارع العام فلا يلقي عليه السلام فكانت العداوة والبغضاء وانتشر الحقد والحسد بين القلوب لاننا لم نتعامل مع مفتاح القلوب وهو السلام عليكم واستبدلنا بالفاظ اجنبية ليس فيها معنى عميق ودلالة قوية فنجد مثال صباح الخير او مساء الخير او كلمة ليس لها مدلول عميق بل لها مدلول خاص بها فقط فلماذا لا نعود الى النبع الصافي الى الكلمة العظيمة الى مفتاح القلوب الى تحية اهل الجنة يوم يلقون الله عز وجل في الجنة وتحيتهم فيها سلام

احمد محمد السعدي*

مسابقة عكاظ الكبرى
شخصية اليوم
من أنا

السؤال رقم «٢٠» رجل أعمال سعودي
ابحث عن الحل في مجلة النادي
٥,٠٠٠,٠٠٠ ريال
٤٠٠,٠٠٠ ريال شهرياً
٦٠٠,٠٠٠ ريال في الشهر الأخير
١٧ جائزة شهرية
الجائزة الأولى (١٥٠,٠٠٠) مائة وخمسون ألف ريال
الجائزة الثانية (١٠٠,٠٠٠) مائة ألف ريال
الجائزة الثالثة (٥٠,٠٠٠) خمسون ألف ريال
الجائزة الرابعة (٢٥,٠٠٠) خمسة وعشرون ألف ريال
الجائزة الخامسة (١٥,٠٠٠) خمسة عشر ألف ريال
(١٢) جائزة قيمة كل منها (٥,٠٠٠) خمسة آلاف ريال
فكرة المسابقة
تنشر يومياً صورة لشخصية اجتماعية أو رياضية أو فنية من داخل المملكة أو خارجها وعليك كتابة اسم صاحب الصورة في الكوبون (ص٢) بعد الرجوع إلى (مجلة النادي) والاستعانة بالإجابات الموجودة بكل عدد.
شروط المسابقة
١ ـ تنشر صور المسابقة في مكان ثابت بجريدة «عكاظ» على مدار أيام العام والإجابات في كوبونات خاصة ص٢.
٢ ـ تتم إجابة الأسئلة على نفس الكوبون.
٣ ـ تجمع كوبونات كل شهر ميلادي وترسل دفعة واحدة في موعد اقصاه شهر ميلادي من تاريخ نشر آخر كوبون.
٤ ـ يشترط الترتيب في ارسال الكوبونات، مع ملاحظة عدم تكرار الكوبونات للشهر الواحد، ووضع إسم الشهر على الظرف.
٥ ـ ترسل الاجابات دفعة واحدة في مظروف مستقل لكل شهر على عنوان مؤسسة عكاظ للصحافة والنشر. ص. ب ٣٤٠٥ جدة ٢١٤٢٢ «مسابقة عكاظ الكبرى».
٦ ـ لايحق لمنسوبي «عكاظ» وعائلاتهم وذويهم الاشتراك في هذه المسابقة.
٧ ـ للاستفسار عن تفاصيل المسابقة يمكن الاتصال على هواتف إدارة التسويق/ جدة ـ ت: ٦٧٢٢٦٣٠ تحويلة: ١٦٢/ ١٥٦/ ١٣٥/ ١٥٥.
٨ ـ للحصول على بعض اعداد الجريدة المفقودة يمكن الاتصال على هاتف إدارة التوزيع رقم ٦٧٢٢٦٣٠ تحويلة ٣٣٥/ ٣٣٧/ ٣٣٨
للحصول على هذه الاعداد أو الاتصال على الهاتف المجاني رقم/ ٨٠٠٢٤٤٠٠٣٦
كيفية الاشتراك
تعتمد المسابقة التعرف على «اسم صاحب الصورة» ويطلب من القراء كتابة اسم صاحب الصورة في الكوبون الخاص بصفحة ١ وفي نهاية كل شهر يلجأ القارىء إلى تجميع كوبونات الشهر، وإرسالها دفعة واحدة.
تدخل هذه الكوبونات القرعة بعد اعطاء صاحب الكوبونات رقماً خاصاً في الحاسب الآلي والذي بموجبه سوف يتم اجراء القرعة لاختيار الفائزين من ذوي الإجابات الصحيحة بحضور لجنة من كبار المسؤولين بالمؤسسة
ومشاركة بعض كبار المعلنين ورجال الاعمال تمهيداً للاعلان عن اصحاب الحظ السعيد الفائزين بجوائز المسابقة.
يحق لأي مشترك الاشتراك في المسابقة بشرط ارسال كوبونات كل شهر بشكل مستقل في مظروف خاص، إبحث عن الإجابات في ـ مجلة النادي و سعودي جازيت.
يمكنك إرسال الإجابات على مكتب عكاظ في منطقتك
للاستفسار يمكنك الاتصال بأحد مكاتب عكاظ المدونة في زاوية "بيانات إدارية"
جوائز المسابقة تدفع فوراً