مكتب أسعد مرعي للاستقدام
رخصة رقم ٣٣٠
ماستر كارت الشبكة السعودية
١٥ يوما بعد كل
أندونيسيا
VISA
ت: ٦٤٤٦٢٨ / ٦٤٥٦٤٣ / ٦٤٧٧١١

عكاظ
OKAZ
سياسية . اجتماعية . اقتصادية
السنة الاربعون ـ العدد ١١٧٤٢ الخميس
٢٥ جمادى الاخرة ١٤١٩ هـ الموافق ١٥ اكتوبر ١٩٩٨م
JUMADA 'II 25- 1419 H - OCTOBER
15. THURSDAY 1998 G- NO 11742

٢٦١.٨ مليونا لمشاريع بلدية بجازان

مندوب مجلس [جازان]

المهندس عبدالعزيز ابراهيم الطوب رئيس بلدية منطقة جازان اوضح ان وزارة الشئون القروية والبلدية اعتمدت ١٣ مشروعا حيويا بمنطقة جازان واشار الطوب الى ان هذه المشاريع الانمائية في ضمن الاعتمادات الجاري تنفيذها حاليا بالمحافظة والتي تقدر بمبلغ ١١٢,٨٤٩,٦٦١ مليون ريال وفيما يلي المشاريع المعتمدة: مشروع الصرف الصحي المرحلة الاولى ٨٦,٢٤٢,٠٠٠، سفلتة وارصفة وانارة مشروع العطار ٣,٣٣٧,٠٠٠، خطوط النقل لمياه الشرب ١٣,٢٤٠,٠٠٠، حفر ابار وانشاء شبكات مياه للحزانات ٨,٨٦٩,٢٠٠، سفلتة وانارة ٣,٥٢٠,٧٠٠، سفلتة طرق ٧,١٢٣,٠٠٠، تسوير مقابر ٣,٠٠٠,٠٠٠، ردم مستنقعات بجيزان ٢,٧٣٤,٠٠٠، تسوير مقابر ٥٥٠,٠٠٠، تنظيم وتشجير حدائق بجيزان ١,٠٧٧,٠٠٠، سفلتة طرق بجيزان ١٢,٩١٥,٠٠٠، سفلتة طرق جيزان ٢٣٤,٠٠٠، سفلتة طرق ٦,٢٠٠,٠٠٠، حفر ابار وانشاء شبكة مياه وخزانات ١,٣٠٠,٠٠٠، تحسين وتجميل الشوارع والميادين ٧,١٥٠,٠٠٠، تحسين وتجميل للشوارع والميادين ٣,٢٥٩,٠٠٠، نزع ملكية العقارات المستملكة ٦,٩٩٧,٠٠٠، تامين وانبات شفط مياه ٦٨١,٠٠٠، تامين معدات والبات ٥,٢٤٤,٠٠٠، تامين معدات نظافة ٢٩٧,٠٠٠، تامين معدات ١,١٩٠,٠٠٠، بقايا مشروع نزع ملكية ١٤,٦٦٦,٠٠٠، شبكة مياه الشرب بجيزان ٢٩,٩٩٩,٢١٣.

رأي « عكاظ »

الصين .. المعادلة الدولية

○تاتي زيارة صاحب السمو الملكي الامير عبدالله بن عبدالعزيز ولي العهد نائب رئيس مجلس الوزراء ورئيس الحرس الوطني الى الصين في اطار العلاقات الممتدة بين المملكة والصين والتي تلتقي في كثير من النقاط والقضايا الدولية والاقليمية.

○كما تعضد هذه الزيارة الهامة هذه العلاقة وتفتح افاقا جديدة في ظل التحولات العالمية الكبرى على المستويين السياسي والاقتصادي حيث يحرص سمو على تاكيد المكانة العالمية للمملكة وعدم تاطيرها في اتجاه واحد او توجه احادي.. والصين كقوة عالمية تشكل مرتكزا هاما في التاثير على القرار الدولي وتشكل ايضا كسبا عربيا في القضايا الرئيسية في المنطقة وفي مقدمتها القضية الفلسطينية وعملية السلام التي اصطدمت بالتعنت الاسرائيلي.

○من جانب اخر تكرس الزيارة الهامة العلاقات الاقتصادية ودخولها مرحلة الشراكة الاقتصادية التي ستحقق للبلدين فوائد كبيرة.. خاصةوان الصين تشكل سوقا اقتصادية جبارة ظلت زمنا طويلا منعزلة عن السوق العالمي وبالذات السوق الخليجي ويراهن الاقتصاديون الصينيون على الشراكة الاقتصادية بين المملكة والصين لما تمثله السوق السعودية من ثقل حيث اشارت الصحف الصينية الصادرة في نفس يوم الزيارة الى النهضة الاقتصادية والصناعية في المملكة مؤكدة ان اسهام الصين بعجلتها الصناعية الضخمة في تنميةوتطوير القاعدة الصناعية السعودية وكسب الخبرة الصينية وعدم الاعتماد على الخبرات الغربية وحدها.

○وتمن الاقتصاديون الصينيون زيارة سمو ولي العهد للصين منوهين بسياسات المملكة الواعية بالواقع الدولي وتحولاته في ظل قيادة خادم الحرمين الشريفين الملك فهد بن عبدالعزيز وسمو ولي عهده الامير عبدالله الذي تاتي جولته العالمية في هذا الاتجاه المدرك لضرورات تحديث العلاقات وتاكيد منطلقاتها الصادقة والساعية الى الوفاق والاستقرار في عالم تسوده الاضطرابات الاقتصادية والسياسية الذي ظلت المملكة في منأى عنه بحكمة القيادة الرشيدة.

○ان زيارة سمو ولي العهد للصين ترسم خطا جديدا للمسارات العربية بصفة عامةوللمملكة بصفة خاصة.

سمو الأمير عبدالله يهنىء الرئيس التونسي

واس [الرياض]

بعث صاحب السمو الملكي الامير عبدالله بن عبدالعزيز ولي العهد ونائب رئيس مجلس الوزراء رئيس الحرس الوطني برقية تهنئة الى فخامة الرئيس زين العابدين بن علي رئيس الجمهورية التونسية بمناسبة ذكرى الجلاء عن بنزرت.

واعرب سمو ولي العهد عن اخلص التهاني الودية واصدق التمنيات الاخوية بدوام الصحة والسعادة لفخامته وبموفور الخير والرخاء لشعب تونس الشقيق.

سموه قلد رئيس مجلس الدولة الصيني وسام الملك عبدالعزيز

سمو ولي العهد ورونفجي يبحثان العلاقات والقضايا الراهنة

فهيم الحامد [موفد عكاظ الخاص الى بكين]

وسط حفاوة بالغة وصل عصر امس صاحب السمو الملكي الامير عبدالله بن عبدالعزيز ولي العهد نائب رئيس مجلس الوزراء ورئيس الحرس الوطني الى العاصمة الصينية بكين في زيارة رسمية تستغرق عدة ايام يجري خلالها محادثات مع فخامة الرئيس الصيني زيمين ورئيس مجلس الدولة السيد رونفجي حول سبل تعزيز وتعميق العلاقات مابين البلدين وبحث القضايا ذات الاهتمام المشترك والقضايا الدولية.

وكان في استقبال سمو ولي العهد في المطار صاحب السمو الملكي الامير سعود الفيصل وزير الخارجية وسعادة سفير خادم الحرمين الشريفين لدى الصين الاستاذ يوسف المدني والسفير الصيني لدى المملكة السيد ورمينجي والسفراء العرب والمسلمون والدول الصديقة المعتمدون في بكين.

وقد توجه صاحب السمو الملكي الامير عبدالله بن عبدالعزيز والوفد الرسمي المرافق له فور وصوله في موكب رسمي الى الصالة الشرقية بقاعة الشعب الكبرى حيث اقيمت مراسم الاستقبال بحضور السيد تشو رونفجي رئيس مجلس الدولة. ثم قام الوفد الرسمي المرافق لسمو ولي العهد بالسلام على السيد تشو رونفجي ثم قام عدد من الوزراء بالحكومة الصينية بالسلام على سمو ولي العهد وتهنئته بسلامة الوصول.. عقب ذلك عقدت جلسة المباحثات الرسمية بين الجانبين السعودي برئاسة صاحب السمو الملكي الامير عبدالله بن عبدالعزيز والصيني برئاسة رئيس مجلس الدولة. وفي بداية الجلسة رحب رئيس مجلس الدولة الصيني بصاحب السمو الملكي الامير عبدالله بن عبدالعزيز والوفد المرافق له مشيدا بالدور الريادي الذي تقوم به المملكة العربية السعودية بقيادة خادم الحرمين الشريفين الملك فهد بن عبدالعزيز ال سعود وحكومته الرشيدة فيما يقدر الشعب الصيني لسمو ولي العهد هذه الزيارة التي تعد الزيارة الاولى لمسؤول سعودي كبير.

وتطرق الى العلاقات التي تربط بين البلدين الصديقين وماتحتله المملكة العربية السعودية من مكانة في هذا العالم ينظر اليها الصينيون بعين التقدير والاحترام.

ورأى ان التعاون في المجال الاقتصادي وكافة المجالات الاخرى بين البلدين قد اثبت عمق العلاقات السعودية الصينية.

عقب ذلك شكر صاحب السمو الملكي الامير عبدالله بن عبدالعزيز رئيس مجلس الدولة الصيني الصديق على حسن الاستقبال معبرا سموه ان الصين تعتبر من اعز الاصدقاء للمملكة العربية السعودية.

ونقل سموه تحيات خادم الحرمين الشريفين الملك فهد بن عبدالعزيز ال سعود الى فخامة رئيس جمهورية الصين الشعبية والى دولته والى شعب الصين الصديق موضحا في نفس الوقت ان المملكة العربية السعودية تقدر للصين جهودها المبذولة في احلال السلام الدولي وبالاخص في الشرق الاوسط ومسيرته المتعثرة.

واضاف سمو ولي العهد ان الشعب الصيني ما توحد الا على العدل والحق مؤملا ان تقف الصين هذا الموقف موقف الحق والعدل بالنسبة لقضية الشرق الاوسط وقضايا الامة العربية مشيرا سموه الى ان المملكة العربية السعودية تتطلع الى زيادة التعاون في المجال الاقتصادي والسياسي.

وقد تطرق البحث خلال هذه الجلسة الى العلاقات الثنائية بين البلدين والعمل على تعزيزها واستعراض مجمل الاحداث الراهنة على الساحة الدولية.

وبعد انتهاء جلسة المباحثات قلد صاحب السمو الملكي الامير عبدالله بن عبدالعزيز دولة تشو رونغجي وشاح الملك عبدالعزيز من الطبقة الاولى تقديرا من سموه للعلاقات المتميزة بين المملكة العربية السعودية والجمهورية الصين الصديقة.

سمو الامير عبدالله في حفل التكريم الذي اقامه له رئيس مجلس الدولة الصيني

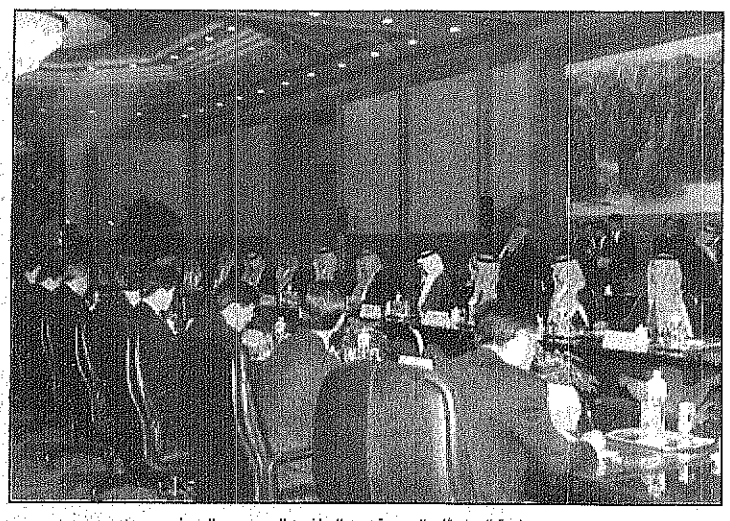

جلسة المباحثات الرسمية بين الجانبين السعودي والصيني

سمو الأمير عبدالله: المملكة تقدر جهود الصين لاحلال السلام الدولي والشرق الاوسط خاصة

وقد قبل دولته هذا الوسام شاكرا سمو ولي العهد ومشيدا بجهود سموه الكريم في تعزيز العلاقات بين البلدين الصديقين.

بعدها اقام رئيس مجلس الدولة الصيني مادبة عشاء تكريما لسمو ولي العهد والوفد المرافق له.. وحضر المادبة من الجانب السعودي صاحب السمو الملكي الامير سعود الفيصل وزير الخارجية وصاحب السمو الملكي الامير بندر بن سلطان بن عبدالعزيز سفير خادم الحرمين الشريفين لدى الولايات المتحدة الامريكية واصحاب السمو الملكي الامراء ومعالي وزير المالية والاقتصاد الوطني الدكتور ابراهيم العساف ومعالي وزير البترول والثروة المعدنية المهندس علي النعيمي.. من جهة اخرى يجري سمو ولي العهد اليوم الخميس محادثات رسمية مع فخامة الرئيس الصيني زيمين كما سيقلده وسام الملك عبدالعزيز..

وسيقوم سمو ولي العهد يوم غد الجمعة بزيارة لسور الصين العظيم كما سيجري صاحب السمو الملكي الامير سعود الفيصل وزير الخارجية اليوم جلسة محادثات رسمية مع وزير الخارجية الصيني السيد تانج جيس شوا.

كما سيجري اليوم معالي وزير المالية والاقتصاد الوطني الدكتور ابراهيم العساف محادثات مع نائب وزير التجارة الخارجية سون فوا تصيانغ.. كما سيقوم سمو ولي العهد اليوم بمقابلة رئيس جمعية الصداقة الصينية السعودية السيد جيانج. كما سيقوم سموه اليوم بزيارة الى الجمعية الاسلامية الصينية.

وغدا الجمعة سيقوم سموه الكريم والوفد المرافق له بزيارة لمتحف القصر الامبراطوري وسيستقبل سمو ولي العهد غدا الجمعة السفراء العرب المعتمدين لدى الصين كما سيقيم سعادة سفير خادم الحرمين الشريفين لدى الصين الاستاذ يوسف المدني حفل استقبال لسمو ولي العهد والوفد المرافق له غدا الجمعة.

وكان صاحب السمو الملكي الامير عبدالله بن عبدالعزيز ولي العهد نائب رئيس مجلس الوزراء ورئيس الحرس الوطني قد غادر هاواي ظهر امس الاول الثلاثاء متوجها الى جمهورية الصين الشعبية في زيارة رسمية لها تستغرق عدة ايام وكان في وداع سمو ولي العهد في مطار هونلولو نائب حاكم ولاية هاواي واعضاء السفارة السعودية والملحقيات في الولايات المتحدة الامريكية وعدد من المسؤولين في هونلولو.

وقد غادر في معية سموه الوفد الرسمي المرافق.

حفظ الله سمو ولي العهد في سفره واقامته.

يذكر هنا انه رافق سمو ولي العهد في زيارته لجمهورية الصين الشعبية وفد رسمي يضم صاحب السمو الملكي الامير سعود الفيصل وزير الخارجية وصاحب السمو الامير فيصل بن عبدالله بن محمد ال سعود وكيل الحرس الوطني للقطاع الغربي وصاحب السمو الملكي الامير بندر بن سلطان بن عبدالعزيز سفير خادم الحرمين الشريفين لدى الولايات المتحدة الامريكية ومعالي نائب رئيس الحرس الوطني المساعد الشيخ عبدالعزيز بن عبدالمحسن التويجري وصاحب السمو الامير تركي بن عبدالله بن محمد ال سعود المستشار بديوان سمو ولي العهد وصاحب السمو الملكي الامير عبدالعزيز بن عبدالله بن عبدالعزيز المستشار بديوان سمو ولي العهد وصاحب السمو الملكي الامير فيصل بن عبدالله بن عبدالعزيز وصاحب السمو الملكي الامير منصور بن عبدالله بن عبدالعزيز ومعالي وزير المالية والاقتصاد الوطني الدكتور ابراهيم العساف ومعالي وزير البترول والثروة المعدنية المهندس علي بن ابراهيم النعيمي ومعالي رئيس ديوان سمو ولي العهد ناصر بن حمد الراجحي ومعالي المستشار بديوان سمو ولي العهد عبدالمحسن بن عبدالعزيز التويجري ومعالي نائب رئيس الشئون الخاصة لسمو ولي العهد ابراهيم بن عبدالرحمن الطاسان ومعالي وكيل المراسم الملكية محمد بن عبدالرحمن الطبيشي وسفير خادم الحرمين الشريفين لدى الصين يوسف بن محمد مدني.

سمو ولي العهد يصافح كبار مستقبليه لدى وصوله بكين

سموه استقبل رئيس البرلمان النمساوي والسفير الفرنسي وجموعا من المواطنين

الأمير ماجد يرعى الندوة الوطنية للجان اصدقاء المرضى

الامير ماجد لدى استقباله براوندر — تصوير: حسين قنوع

محمد عبده النوساني [جدة] محمد دوش [مكة المكرمة]

صاحب السمو الملكي الامير ماجد بن عبدالعزيز امير منطقة مكة المكرمة استقبل صباح امس في مكتب سموه الخاص بقصر الامارة بجدة الدكتور فيلي براوندر رئيس البرلمان النمساوي ورئيس لجنة الصداقة العربية النمساوية والذي يقوم حاليا بزيارة للمملكة على راس وفد من البرلمان النمساوي وذلك بحضور السفير النمساوي والقنصل العام.

كما استقبل سمو الامير ماجد السفير الفرنسي لدى المملكة هوبير دولا فورتيل الذي ودع سموه بمناسبة انتهاء فترة عمله حضر اللقاء القنصل العام الان ازواو.

وتم خلال اللقاءين تبادل الاحاديث الودية المعبرة عن عمق العلاقات بين المملكة وكل من النمسا وفرنسا وسبل تعزيزها بما يخدم الاهداف المشتركة.

كما استقبل سموه جموعا من المواطنين الذين اعربوا لسموه الكريم عن عظيم شكرهم وتقديرهم لخادم الحرمين الشريفين وسمو ولي عهده الامين وسمو النائب الثاني الحكومة الرشيدة على ما يبذلونه من جهود كبيرة في سبيل راحة المواطنين ورفاهيته.

من جهة ثانية يرعى صاحب السمو الملكي الامير ماجد بن عبدالعزيز امير منطقة مكة المكرمة يوم السبت التاسع من شهر شعبان القادم حفل افتتاح فعاليات الندوة الوطنية الثانية للجان اصدقاء المرضى بالمملكة والتي تستضيفها وتنظمها لجنة اصدقاء المرضى بالعاصمة المقدسة بالتعاون مع الغرفة التجارية الصناعية بالعاصمة المقدسة وذلك بقشق الشهداء بمكة المكرمة. وقد عقدت لجنة اصدقاء المرضى بالعاصمة المقدسة اجتماعا لها صباح امس برئاسة مدير الشئون الصحية بالعاصمة المقدسة رئيس اللجنة الاستاذ عدنان محمد امين كاتب وبحضور نائب رئيس اللجنة الاستاذ احمد عاشور وامين عام اللجنة الاستاذ عبدالله نجار الشامي واعضاء اللجنة حيث ناقش الاجتماع الاستعدادات والترتيبات التي اتخذتها اللجنة لافتتاح فعاليات الندوة الوطنية الثانية للجان اصدقاء المرضى بالمملكة واستعراض كافة الامور التي تهدف لانجاح الندوة وكذلك وضع اللجان ومهامها ودور كل منها والتنسيق التام بين لجنة اصدقاء المرضى بالعاصمة المقدسة والغرفة التجارية الصناعية بالعاصمة المقدسة والجهات ذات العلاقة.

برئاسة الأمير سلمان

مجلس الرياض يناقش انشاء ١٤ مستشفى و ٨٧ مركزا صحيا و ٤٢٦ مشروعا تعليميا وثقافيا

واس [الرياض]

صاحب السمو الملكي الامير سلمان بن عبدالعزيز امير منطقة الرياض ورئيس مجلس المنطقة رأس الجلسة التي عقدها مجلس المنطقة الليلة قبل الماضية بمبنى قصر الحكم. واوضح الامين العام لمجلس منطقة الرياض سليمان القناص في تصريح لوكالة الانباء السعودية عقب الجلسة ان سموه استهل الجلسة بكلمة شكر فيها اعضاء المجلس بمناسبة اختتام اعمال المجلس للعام المالي ١٤١٨/١٤١٩هـ على مواصلة عطائهم من خلال الجهود التي يبذلونها في اعداد وتقديم الدراسات وبلورة المقترحات النافعة للاسهام في تنمية وتطوير المنطقة.

وبين ان المجلس استعرض بعد ذلك الموضوعات المدرجة على جدول اعماله حيث تم الاطلاع على الاجراءات التي اتخذت على توصياته السابقة واوصى بمتابعتها ومن ثم جرى الاطلاع على محاضر لجان المجلس الدائمة والتي ركزت في مجملها على استعراض كافة المشروعات الخدمية المعتمدة للمنطقة في ميزانية العام المالي الحالي وكذلك المشروعات المقترحة للمنطقة في ميزانية العام المالي القادم ١٤١٩/١٤٢٠هـ.

وافاد القناص ان لجنة الخدمات والمرافق قدمت المشروعات المقترحة من الجهات التالية.. امانة مدينة الرياض والمديرية العامة للشؤون البلدية والقروية ومصلحة المياه والصرف الصحي والادارة العامة للطرق والشركة السعودية الموحدة للكهرباء وشركة الاتصالات السعودية بمنطقة الرياض والتي اعتمد لها توسعة بلغت ٤٤٨,٣١٨ خطا اضافة الى اصلاح ٣٦٧,٠٠٠ خط ليبلغ اجمالي الخطوط العاملة ١,٥٣٣,٩٦١ خطا. واشار الامين العام لمجلس منطقة الرياض الى ان المجلس اوصى بالموافقة على ماقدمته هذه الجهات وفق الاولويات المحددة من قبلها لوجاهة الاستثمارات التي اخذت بها الجهات عند ترتيب اولوياتها.

كما قدمت اللجنة التعليمية الثقافية محضرا المشتمل على المشروعات المقترح اعتمادها في ميزانية العام المالي القادم للجهات التالية:

١- وزارة المعارف ١٠٨ مشروعات
٢- الرئاسة العامة لتعليم البنات ٢٩٠ مشروعا
٣- الرئاسة العامة لرعاية الشباب ٢١ مشروعا
٤- التعليم الفني والتدريب المهني ٧ مشروعات

واوضح انه جرى كذلك استعراض محضر لجنة التنمية الاقتصادية المشتمل على المشروعات المقترح اعتمادها لفروع وزارة الزراعة والمياه والتي تتركز مشروعاتها على مياه الشرب بالاضافة الى بعض المشروعات الحيوية الاخرى ووزارة التجارة ووزارة الصناعة والكهرباء وبخاصة المشروعات المتعلقة بتحسين وتطوير المدينة الصناعية بمدينة الرياض.

وبين ان المجلس اوصى باعتماد مشروعات هذه الجهات لامدينتها واوصى بحث وزارة الصناعة والكهرباء على التعجيل قدما في تطوير المرحلة الرابعة من المدينة الصناعية بالرياض لاستيعاب المصانع المتوقع انشاؤها.

كما تم الاطلاع على محضر اللجنة الصحية الاجتماعية الذي كان من ابرز ما اشتمل عليه في مجال الشؤون الصحية انه تم تشغيل ١٤ مستشفى بالمنطقة خلال العام المالي ١٤١١/١٤١٩هـ كما اقترح انشاء ١٤ مستشفى و ٨٧ مركزا صحيا بالمنطقة وكذلك انشاء ٨ مراكز غسل كلوي تم تامين عمليات علمية وتجهيزات اخرى في ميزانية العام القادم ١٤١٩/١٤٢٠هـ واوصى المجلس باعتماد هذه المشروعات لامدينتها.

وعن فرع وزارة الشؤون الاسلامية والاوقاف اشتمل التقرير على المشروعات التي تحت التنفيذ ومنها صيانة ٢١٠٨ مساجد وجوامع ومراكز للدعوة والبدء بانشاء ١٣ مسجدا وجامعا وترميم ٧ مساجد واقترح اعتماد وصيانة ونظافة ٥٤٠ مسجدا وجامعا ومبنى للاوقاف وانشاء ٧٧ مسجدا وجامعا وترميم وتحسين ٢١٦ مسجدا وجامعا في ميزانية العام المالي القادم واوصى المجلس باعتماد هذه المشروعات. وبين القناص ان المجلس اطلع على المشروعات المقترحة للمنطقة من قبل وكالة وزارة العمل والشؤون الاجتماعية والمؤسسة العامة للتعليم الفني والتدريب المهني فاوصى بتاييد اعتمادها لامدينتها. ثم استعرض المجلس مجموعة من المقترحات والدراسات المتعلقة بتطوير المنطقة واتخذ بشانها القرارات اللازمة. كما اقر الجدول الزمني المقترح لعقد دورات المجلس العام المالي القادم ١٤١٩/١٤٢٠هـ واوضح القناص انه بهذه الدورات يختتم المجلس دوراته المعتمدة لهذا العام. وفي نهاية الاجتماع نوه سموه الكريم بالجواب الايجابي من الجهات الحكومية المختصة حيال ما اصدره المجلس من توصيات مما كان له اطيب الاثر وتمنى للجميع التوفيق والنجاح.
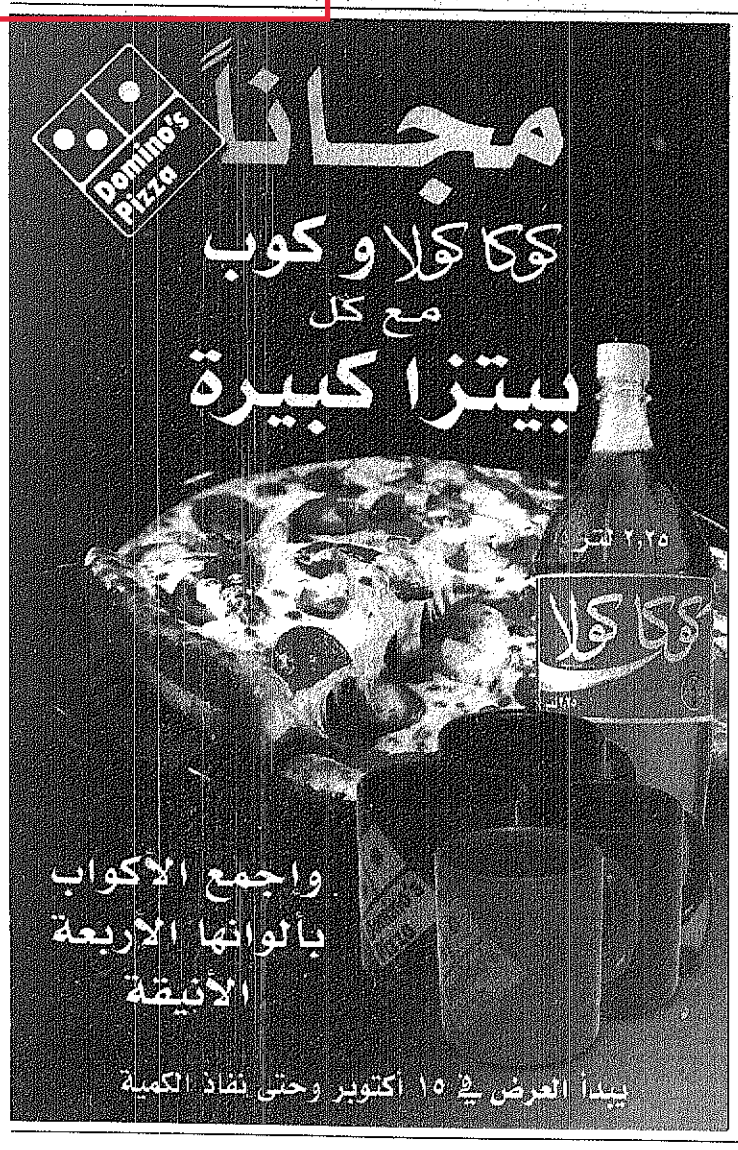
الامير سلمان لدى ترؤسه اجتماع المجلس