أخبارهم

* صاحب السمو الملكي الامير فيصل بن محمد بن سعود وكيل امارة منطقة الباحة شارك اهالي نجران احتفالات المنطقة بمناسبة زيارة صاحب السمو الملكي الأمير سلطان بن عبدالعزيز النائب الثاني لرئيس مجلس الوزراء ووزير الدفاع والطيران والمفتش العام حيث تشرف سموه بالسلام على سموه النائب الثاني وهنأه بعيد الأضحى المبارك.

* صاحب السمو الملكي الأمير فهد بن سلمان بن عبدالعزيز آل سعود استقبل يوم أمس الأول مولوداً جديداً انضم الى اشقائه فيصل وعبدالعزيز ومحمد.

ابو لسان رفض الافصاح عن اسم الفارس الجديد مؤكداً انه سيعلن عنه في الوقت المناسب.. الف مبروك.

بلسم

طبيب عيون في احد مستشفيات (الجنوب) يمضي فترة الدوام في جولات «مكوكية» بين ادارة المستشفى وشؤون الموظفين تاركاً العيادة والمراجعين الذين يتساءلون عن سر هذه الجولات التي تستنفد كل ساعات العمل المخصصة للمرضى.

○ معالي وزير البترول والثروة المعدنية المهندس علي بن ابراهيم النعيمي شيد يوم أمس حفل المعايدة الذي اقامه منسوبو الوزارة بمناسبة عيد الأضحى المبارك حيث تبادل معالمه التهاني مع منسوبي الوزارة بالعيد السعيد بحضور عدد من كبار المسئولين.

○ معالي وزير المعارف الدكتور محمد بن احمد الرشيد حضر يوم امس حفل المعايدة الذي اقامته الوزارة ممثلة في الادارة العامة للعلاقات العامة والاعلام التربوي لمنسوبي الوزارة وادارة تعليم الرياض تدعيماً لأواصر الترابط والأخوة بين منسوبي الوزارة.

في لفتة انسانية أبوية كريمة

سمو ولي العهد يزور أسرة الراحل عزيز ضياء

علي فقندش (جدة)

في لفتة انسانية أبوية كريمة قام صاحب السمو الملكي الامير عبدالله بن عبدالعزيز ولي العهد نائب رئيس مجلس الوزراء ورئيس الحرس الوطني عصر أمس بزيارة لاسرة الأديب الراحل عزيز ضياء بجدة.

ويرافق سموه الكريم كل من صاحب السمو الملكي الأمير فيصل بن عبدالله وكيل الحرس الوطني بالقطاع الغربي وصاحب السمو الملكي الامير عبدالعزيز بن عبدالله بن عبدالعزيز المستشار بديوان سمو ولي العهد.

من جانبها عبرت اسرة الأديب الراحل عن امتنانها لهذه اللفتة الأبوية الحانية التي ليست بغريبة على سموه الكريم وكافة افراد الاسرة المالكة الكريمة مشيرين الى ان هذه الزيارة الكريمة امتداد للتواصل والترابط الذي يسود هذا المجتمع النبيل.

وقال الابن الاكبر للاديب الراحل والفنان التشكيلي ضياء عزيز ضياء ان هذه اللفتة الكريمة من سمو ولي العهد تجسد العلاقة المتجددة بين القيادة والشعب في هذا البلد المعطاء. مشيراً الى ان جميع افراد الاسرة يعبرون عن امتنانهم. لسمو ولي العهد على تفضله بزيارتهم.

ومن جانبها عبرت والدة الفنان ضياء عزيز ضياء الاستاذة اسماء محمد يوسف عن عميق شكرها وامتنانها لسمو ولي العهد على هذه الزيارة الكريمة والتي تجسد روح الترابط في مجتمعنا.

واضافت: وبالنسبة لنا كانت الفرحة لاتساويها فرحة اذ اجتمعت الاسرة كلها لتنال من هذا الشرف. ومثلت هذه الزيارة لنا الكثير الذي سوف نتحدث عنه طويلاً ونتحدث عنه الايام عموماً كانت سعادتي غامرة بزيارة سيدي صاحب السمو الملكي الأمير عبدالله بن عبدالعزيز آل سعود الامر الذي يصل الى اكبر مدى من التكريم لأسرتنا.

من جهتها تحدثت الاستاذة دلال عزيز ضياء كبيرة المذيعات باذاعة البرنامج الثاني بجدة عن امتنانها لهذه اللفتة الابوية الحانية مشيرة الى انها تترجم روح العلاقة المتينة والمتأصلة في هذا الكيان الكبير.

سمو ولي العهد لدى تفضله بزيارة اسرة الراحل عزيز ضياء

أفق من الحياة

د. وليد احمد فتيحي

النساء والتدخين (٣)

تحدثنا في الحلقة الأولى عن بعض الأمراض الناجمة عن التدخين، وبينا ان مضار التدخين على المرأة قد تفوق مضاره على الرجل، وسقنا من الأدلة الطبية والعملية ما يدعم ذلك.

وتحدثنا في الحلقة الثانية عن أهمية الإعلام في انتشار هذه العادة في الشرق الأوسط، خاصة بين النساء والمراهقين ودور شركات التبغ الأمريكية في ترويج السلعة في دول العالم الثالث، والذي وصفه السكرتير العام للشؤون الصحية جيمس ماسون James Mason في المؤتمر العالمي السابع للتدخين، بأنه دور غير أخلاقي ولا إنساني.

وأنني أؤكد مرة أخرى، بأن ما نراه من تدخين النساء سواء إلا بعض بوادر وثمار الحملات الإعلامية المكثفة لشركات التبغ، وما خفي من تدخين الأطفال وطلبة المدارس والمراهقين أعظم وأكبر، وسيظهر لا محالة على السطح في الأعوام القادمة.

ولكن المؤلم حقا هو ان شركات التبغ قد وجدت من أبناء جلدتنا من يقف معها ويتاجر بصحة أبناء أمته من اجل بعض المكاسب السريعة.

وفي زيارتي الأخيرة لبلادنا الغالية قدم لي اح فاضل صورة من مجلة اسبوعية عربية هي من اكثر المجلات مبيعا في العالم العربي تروج لتدخين النساء في موضوع طويل مفصل بعنوان «آخر موضة - نساء الحرب والمعسل» على الغلاف وعناوين داخلية مثل «الرجال يخسرون معركة المعسل مع النساء في القاهرة» و «النساء يفضلن العنب على كافة الانواع في المملكة».. وغيرها من العناوين المشجعة وصور لنساء من مختلف الطبقات يدخن المعسل والسمة الغالبة على المقال هو إظهار هذه العادة بشكل مشجع ومقبول بل وجميل ورائق، وان كانت هناك بعض السطور التي تحذر من عواقب التدخين.

وقد نشر اعلان في بعض الصحف لترويج ارجيلة للطبقة المخملية ابتكرتها فنانة انجليزية لتصنع في اشهر مصنع زجاج في العالم (على حد قولهم). فهل انتهت مصادر الرزق ومجالات الابتكار والصناعة والابداع الا من مثل هذا؟

والامثلة كثيرة والقارىء الكريم اقدر مني على استحضار امثلة قد تكون اشد واعتى من تلك التي ذكرت.

وقد تعمدت أن أؤخر مقالي هذا حتى لا ينصرف ما ذكرت الى اي مجلة أو صحيفة اقصد، فهدفنا هو ايصال النصيحة ولا نقصد هجوما شخصيا قد يثير في نفوس البعض مشاعر غير محمودة، فما لمثل هذا نذرنا اقلامنا وانما نقتدي بسنة رسولنا ﷺ ونتأدب بأدبه في النصيحة حيث كان يعمم النصح فيقول (ما بال أقوام يفعلون كذا وكذا).

فنقول: (مابال قلة من رؤساء تحرير مجلات وصحف وندرة من مسؤولي قنوات فضائية وبرامج تلفازية يروجون لهذه السموم ويظهرونها بغير ثوبها وهم يعلمون انهم يتاجرون بأرواح أبناء امتهم وقد اغناهم الله عن هذا المصدر من الرزق بل وكثير منهم في بحبوحة من العيش).

ان للاعلام دورا كبيرا في انتشار عادة التدخين بين النساء والاطفال في مجتمعاتنا، فصورة المرأة الغربية التي تنقل لنا من خلال التلفاز هي اسوأ صورة لها في الغرب، وياليتهم نقلوا كذلك صورة المرأة الغربية الجادة المنتجة من طبيبات ومعلمات وباحثات ومثقفات ممن يستنكفن ان يضعن السيجارة في افواههن.

وسؤالنا هنا هو: كيف نوقف هذا الزحف ونحول هذا العالم الاعلامي الى اداة لمكافحة التدخين؟ هذا ما ستتحدث عنه في الاسبوع القادم ان شاء الله.

حريق فوق العادة يلتهم الأبواب والرواشين والزخارف القديمة بالمنطقة التاريخية

ابراهيم عقيلي (جدة)

يكتسب الحريق الذي شب مساء أمس الأول بالمنطقة التاريخية أهمية خاصة كونه اندلع في منطقة تعتبر ذات أهمية تراثية وتاريخية هامة تحوي عدداً من المنازل ذات الأبواب الخشبية المنحوتة والزخارف والنقوش والرواشين القديمة مما يعتبر مرجعاً للمؤرخين وعلماء الآثار الذين يؤرخون لنشأة المدن عامة ومدينة جدة بصفة خاصة.

وحسب ما أوضحه المهندس سامي نوار مدير المنطقة التاريخية بجدة ان الحريق أدى لانهيار الدور الارضي لمنزل باعويضان الأثري كما أتى على بابه القديم المصنوع من الخشب ذي النقوش والزخارف الجميلة مما يمثل خسارة أثرية إلا ان هناك أبواباً كثيرة ذات أهمية تاريخية، وأثرية اكبر لم يطلها الحريق. وأضاف المهندس سامي ان بداية الحريق كانت في الدور الثالث من منزل باعويضان الأثري وهو منزل صغير في منتصف المربع الشرقي من المنطقة ومنه امتد الحريق بفعل الرياح الى المنازل الاخرى المجاورة حيث تأثرت خمسة منازل تاريخية، موضحاً أن الضرر الاكبر لحق بثلاثة منها هي: منزل باعويضان ورباط باعشن ومنزل الكابلي، وقد اصيب من جراء ذلك شيخ مسن بحروق طفيفة نقل على اثرها لتلقي العلاج في مستشفى الملك عبدالعزيز بجدة مرجعاً أسباب الحريق الى تماس بعض الرواشين القديمة عليه، فيما مرب بقية سكان المنزل الذين لم يصب احد منهم بأذى.

وعبر المهندس سامي عن مخاوفه من أن ينتشر الحريق الى بيت قابل وبيت باعشن وغيرهما من البيوت ذات القيمة الأثرية والتاريخية الهامة، موضحاً في سياق ذلك الاهمية التاريخية للمنازل المحترقة حيث يعود تاريخ بعضها الى اكثر من ١٥٠ سنة وبعضها الاخر يصل ٢٥٠ سنة وجميعها يحمل الطراز المعماري العربي الاصيل المعروف بابوابه الخشبية المنحوتة والرواشين القديمة، مؤكداً انه كان للجهود التي بذلها رجال الدفاع المدني في اخماد الحريق الاثر الكبير في الا تصل السنة اللهب لتلك المنازل التاريخية. ولمراجعة مثل هذه الحوادث مستقبلاً، قال المهندس سامي انهم سيعتمدون مستقبلاً لوضع خزانات ارضية داخل الاحياء التاريخية كإجراء يدعم جهود الدفاع المدني أثناء الحرائق آخذين بعين الاعتبار ضيق الشوارع في تلك المنطقة واكتظاظها بالسكان مما يعيق احياناً وصول سيارات الدفاع المدني والخدمات في مثل هذه الحالات الطارئة. من جانبه اوضح النقيب عبدالله الزهراني رئيس قسم التحقيق بالنيابة بادارة الدفاع المدني بجدة انه لم تقع اصابات بين السكان باستثناء شيخ مسن تم نقله فوراً لتلقي العلاج فيما لايزال التحقيق جارياً لمعرفة اسباب الحريق وحصر الخسائر. «عكاظ» التقت عدداً من السكان المتضررين بالمنطقة التاريخية الذين عبروا عن أسفهم لوقوع الحادث حيث اوضح العم حميد الاحمد احد الذين شاركوا في بناء بعض من هذه المنازل ان معظم الذين شاركوا في بناء تلك المنازل قد انتقلوا للدار الاخرة ولم يبق سواي ومساعد عبيد واسماعيل عبدالعاطي مضيفاً لقد تأثرت جدالدى سماعي باحتراق جزء من تلك المنازل.

ويقول العم عمر يحيى (احد السكان المتضررين) لقد تسببت النيران في التهام منزلي بالكامل ولم يتبق لنا شيء من حطام هذه الدنيا حتى جواز السفر والاقامات قد التهمتها النيران اضافة الى مبلغ نقدي نحو ٦٠ الف ريال وذهب بقيمة ٥٠ الف ريال. ويضيف العم محمد عبيد (احد السكان برباط باعشن) ان الحريق تسبب في تشرده وزوجته وجميع افراد أسرته حيث أتى الحريق على كامل الأثاث والفرش وقدر خسارته بـ ١١ الف ريال مضيفاً نحمدالله على سلامتنا ونأمل من المسئولين تعويضنا عما خسرناه.

وتضيف زوجته خديجة محمد: احترقت جميع ثيابي ولم يبق لي سوى هذا الثوب حتى ان عباءتي احترقت ولم يبق لي ما اغطي به رأسي سوى هذا الشماغ.

ويقول العم عبدالعزيز محمد (احد سكان رباط باعشن) انه خسر ٢٥ الف ريال بالاضافة الى اثاث منزله الذي احترق بكامله مطالباً بتعويض عن خسارته. ويقول زكريا انور: احترق منزلي الصغير بما فيه ولم يتبق لي سوى مبلغ ٨ الاف ريال التي دبرتها النيران ايضاً. وارجع الشاب فيصل اسلام احد سكان العمائر الاقرب القريبة عدم وصول النيران لمنازلهم لما قامت به شركة الكهرباء من فصل للتيار في بداية الحريق مما جعل ذلك المنازل بمنأى عن الحريق.

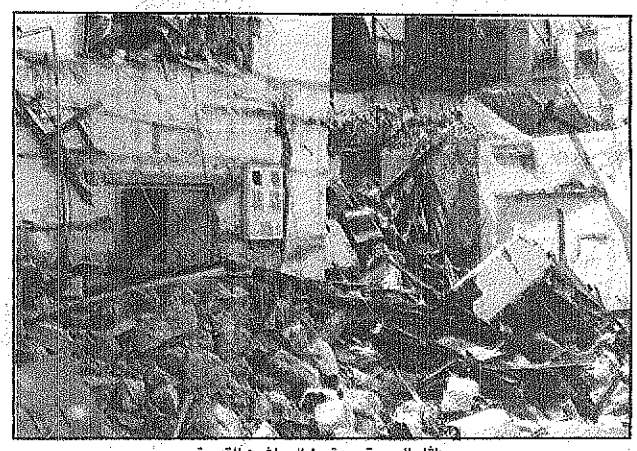

آثار الحريق وسقوط الرواشين القديمة

- انهيار منزلي باعويضان والكابلي ورباط باعشن.. خسارة أثرية
- المتضررون: فقدنا كل شيء ونأمل في التعويض
- نوار: وضع خزانات ارضية بالاحياء التاريخية مستقبلاً

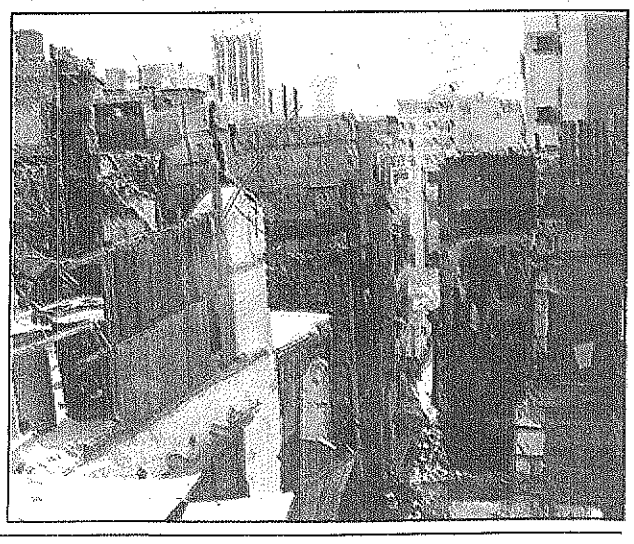

العم عمر يحيى يتحدث لـ« عكاظ »

السيدة خديجة محمد

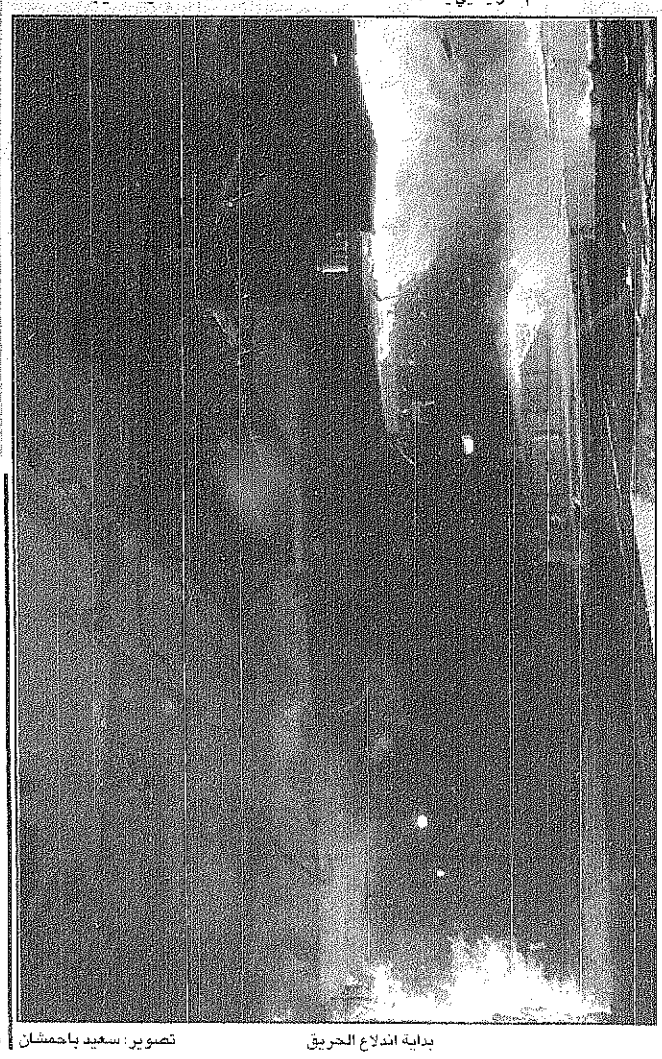

بداية اندلاع الحريق

تصوير: سعيد باحمشان

ابو فيصل يعاود الركض

مدهش

الزميل علي محمد مدهش -نائب رئيس التحرير- عاد لمزاولة عمله في الصحيفة اعتبارا من يوم أمس بعد ان من الله عليه بالشفاء من وعكة صحية اخضعته للعلاج في مستشفى «الاطباء المتحدون» بجدة اكثر من شهر.

ابو فيصل ممتن جدا ومدين بالوفاء لوقفة الرجال المتمثلة بالالتفافة والمحبة والوعاية والاهتمام سواء كان ذلك من قبل الاسرة الصحفية والاعلامية والثقافية او من وسط القراء.. ويذكر بالاستثمان ما لقيه من رعاية طيبة في المستشفى ممثلا في مديره الدكتور فؤاد عزب والاستاذ عبدالله المالكي وفي الطبيب المشرف د.صلاح النيجاني.. وقال: ان كل هذه المواقف اسهمت كثيرا في التخفيف من معاناته خلال العلاج.

مبلغ من المال في انتظار صاحبه

حسين العاطفي (جدة)

علي النمازي احد منسوبي ادارة التعليم بصبيا عثر على مبلغ من المال في خط الجنوب وتحديدا في مقهى الجبل بجوار المحطة.

النمازي اكد ان المبلغ بحوزته في انتظار صاحبه الذي يمكنه الاتصال على ادارة التعليم بصبيا تلفون ٠٧/٣٢٦٠٢٩٤.

بث قياسي لـ CNN في تغطية الحج.. وريز لـ « عكاظ »:

التصعيد والنفرة مشاهد مذهلة للغرب

سعيد النفيس -(مني)

قال نجم الشبكة العالمية الاخبارية CNN ريز خان والذي شارك ضمن فريق المحطة الشهيرة في تغطية اعمال حج ١٤١٨هـ ان المشاهدين في الغرب سيصابون بالدهشة وربما الذهول فيما لو اتيحت لهم فرصة مشاهدة تصعيد ملايين الحجيج من مكة المكرمة الى عرفات ومنها الى عرفات عبر مزدلفة ونفرة عدد اقدامهم من عرفات في طريق العودة الى منى جدة تنظيمية فائقة. واضاف ان الفريق الذي اوفدت الـ CNN لتغطية اعمال الحج حالفه التوفيق في اداء مهمته حيث انجز ستة تقارير لبرنامجين مدة كل منهما نصف ساعة اضافة الى حلقة من برنامج CNN (برنامج ريز خان) ومدته نصف ساعة وكذا بعض من المشاهد الحية واللقطات عن مكة المكرمة والمشاعر المقدسة. وقد بلغت مدة البرامج التي اعددناها ٩ ساعات كاملة وهي مدة قياسية نخصصها هذه المحطة لحدث واحد مما يؤكد تقريرنا لاهمية هذا الحدث بالنسبة للمسلمين.. وبهذه المناسبة اتوجه بالشكر للمسئولين في وزارة الإعلام على التسهيلات التي حظينا بها حيث تمكنا من التصوير حسبما نشاء على الهواء من اقدس البقاع اضافة الى انه قد مزودنا بالافلام التي تغطي الكاميرات المخصصة داخل الحرم للمصباح وقد تطوقوا حول البيت العتيق واخذت رئيس فريق المحطة الاخبارية بالقول اعتقد اننا انجزنا عملا عظيما واتمنى ان يتاح لي فرصة العودة الى هذا الدفاع الطائر مرة اخرى

فرقة متخصصة لقياس «تلوث» الانفاق

عبدالله سعيد الزهراني (مكة المكرمة)

فرق متخصصة تم تشكيلها لقياس نسبة الاوكسجين وثاني اكسيد الكربون والملوثات التي تتصاعد من عوادم السيارات. واوضح اللواء سعد بن عبدالله الشويجري مدير الدفاع المدني بمنطقة مكة المكرمة بان هذه الفرق والتي تتكون من عدد من الضباط والافراد المتخصصين في مثل هذه الاعمال مجهزة بالمعدات اللازمة مشيراً الى ان من مهام هذه الفرق اخذ قياسات الاوكسجين والملوثات في الانفاق، ومراقبة حركة السير داخل الانفاق.

تثبيت (٦٠٠٠) مخلفة من المعينات على البند ١٠٤

خالد ظهران الغامدي (بلجرشي)

اكثر من سته الاف مخلصه من المعينات على البند ١٠٤ سيتم تثبيتهن على الترانب والصفويات والمستخدمات فيها وذلك اعتبارا من الشهر القادم اوضح ذلك لـ عكاظ مصدر مسئول بالرئاسة العامة لتعليم البنات مشيرا الى ان الصفقات فلاني سيتم تثبيتهن من المعينات حتى عام ١٤١٦/١٤١٧هـ. وعلمت عكاظ انه لن يتم احتساب فترة الخدمة ولا التقاعد للمعينات على البند (١٠٤) خلال فترة الخدمة السابقة وقد سيتمهن من جهة اخرى يبدا فرع كلية التربية بالباحة قبول الطالبات في بعض التخصصات العلمية والادبية اعتبارا عن بداية العام القادم.

مستشفيات باقدو - والدكتور عرفان
Dr. Erfan & Bagedo Hospitals
مركز جدة سيدني لعلاج العقم واطفال الأنابيب
علاج عقم الرجال المستعصي بالحقن المجهري «اكسي» نسبة نجاح عالية
باشراف الدكتور/ حسن بن سنه
استشاري أمراض النساء والولادة والعقم
ومدير مركز جدة سيدني لعلاج العقم
جدة ت ١٦٨٠٠٠٠ / ١٦٨٠٠٠٠