الآن طقم الأسنان بدون ألم .. لامعاناة بعد اليوم من الإبرة
الحشوة الأولى في العالم بدون إبرة ... بدون ألم
صناعة أمريكية معتمدة من قبل منظمة الـ F.D.A ومستخدمة حالياً في أمريكا
J-TIP
أحدثها لدى كافة المستشفيات والمستوصفات والعيادات
أحلى ابتسامة دون خبرة طبية
الوكلاء الوحيدون بالشرق الأوسط
الرايات للتجارة والتسويق
ص.ب جاسم 6634848 فاكس 6632253

عكاظ
OKAZ
سياسية . اجتماعية . اقتصادية
□السنة التاسعة والثلاثون ـ العدد ١١٥٠٢ الثلاثاء ٢٠ شوال ١٤١٨هـ الموافق ١٧ فبراير ١٩٩٨م□
SHAWWAL-20- 1418 H -FEBRUARY-17 - TUESDAY- 1998G- No.: 11502

مستوصف سلامتك
Salamatak Dental Polyclinic
لطب الأسنان
أخصائيون على مدار ٢٤ ساعة
٦٨٩٠٩٤٤ / ٦٨٩٠٦٣٩
جدة ـ طريق مكة كيلو ٥

رأي «عكاظ»

اقصى درجات التوازن

تستشعر الدبلوماسية السعودية دائما نبض الأمة ولها رصيد كبير من دعم المصالح العربية والحفاظ على مقدرات وامكانيات الامة، وقد جاءت التحركات السعودية والاتصالات التي اجرتها قيادتنا الرشيدة بشان الازمة الراهنة في العراق بما يؤكد هذه الحقائق وبما يخدم الامن والسلام في المنطقة.

وقد جدد مجلس الوزراء برئاسة خادم الحرمين الشريفين الملك فهد بن عبدالعزيز امس حرص المملكة على وضع حد لمعاناة الشعب العراقي وكذلك حرصها على وحدة وسلامة العراق وفي نفس الوقت ضرورة امتثال العراق لارادة المجتمع الدولي لان ذلك بشكل الوسيلة المثلى لانهاء معاناة الشعب العراقي والمحافظة على سيادة العراق ووحدته الاقليمية.

ومع دخول الازمة هذا المنحنى الخطير فان تاكيد المملكة على ضرورة استنفاد كافة الوسائل الدبلوماسية لحل الازمة الراهنة فان هذا الموقف يدعم بلا شك السلام في المنطقة ويدعم المواقف التي تريد اعطاء فرصة اكبر للحل الدبلوماسي، فهذه الازمة تحبس الانفاس بسبب عدم الرغبة في تحميل الشعب العراقي مزيدا من المعاناة وفي نفس الوقت ضرورة الحفاظ على الشرعية الدولية.

واذا كانت هذه هي الرغبة العربية في تجنيب الشعب العراقي مزيدا من الويلات فان الاحرى على النظام العراقي ان يستجيب لصوت العقل وان يتعاطى مع الطروحات الدولية السلمية خاصة وان هناك زيارة متوقعة للامين العام للامم المتحدة كوفي عنان الى العراق وستمثل فرصة ذهبية للعراق لتقديم تنازلات ليس الى قوة دولية بعينها وانما الى المجتمع الدولي الممثل في منظمة الامم المتحدة.

ناس في الإخبار

السديري

○ معالي امير منطقة الجوف الامير سلطان بن عبدالرحمن السديري يلتقي مساء الثلاثاء بامالي الجوف في حوار مفتوح بمبنى محافظة دومة الجندل وذلك ضمن اللقاءات التي تنظمها مؤسسة عبدالرحمن السديري الخيرية سنويا مع معاليه.

المسعودي

○ الدكتور عبدالله بن حيسون المسعودي مدير التعليم بمحافظة الطائف قام امس يرافقه عدد من المسئولين بالادارة بزيارة للاستاذ سعيد احمد الزبير قدم خلالها واجب العزاء والمواساة في وفاة اثنين من ابنائه اثر حادث مروري في الاطاولة بمنطقة الباحة.

الصافي

○ الدكتور عبدالله بن طه الصافي الاستاذ المشارك ورئيس قسم علم النفس بجامعة الملك سعود فرع ابها تم تجديد تعيينه رئيسا لقسم علم النفس.. الف مبروك وتهانينا.

○ اللواء حميد الغانمي مدير شرطة المنطقة الشرقية ذو بالجهد الاعلامي الواضح لـ«عكاظ» في خدمة الوطن والمواطن.

وخص بالشكر مكتب «عكاظ» الاقليمي بالشرقية لجهوده الطيبة لاسيما في متابعة أخبار الاجهزة الامنية.

○ العميد دخيل الله الازوري يباشر عمله الجديد مديرا لشرطة منطقة نجران غرة الشهر المقبل حيث يتشرف بالسلام على سمو امير المنطقة والاستماع الى توجيهاته حول كل ما من شانه خدمة المنطقة ومواطنيها.

○ محافظ تيماء عمار بن عبدالرحمن الحقباني قام بزيارة للمرضى المنومين في مستشفى تيماء العام رافقه فيها المشرف العام على المستشفى واعضاء لجنة اصدقاء المرضى.

اجراءات لتيسير التجارة العربية .. ولجنة دائمة لمتابعة وضع المحاصيل المستوردة

المليك وسمو ولي العهد وأعضاء مجلس الوزراء يهنئون سمو الأمير سلطان بالعودة لأرض الوطن

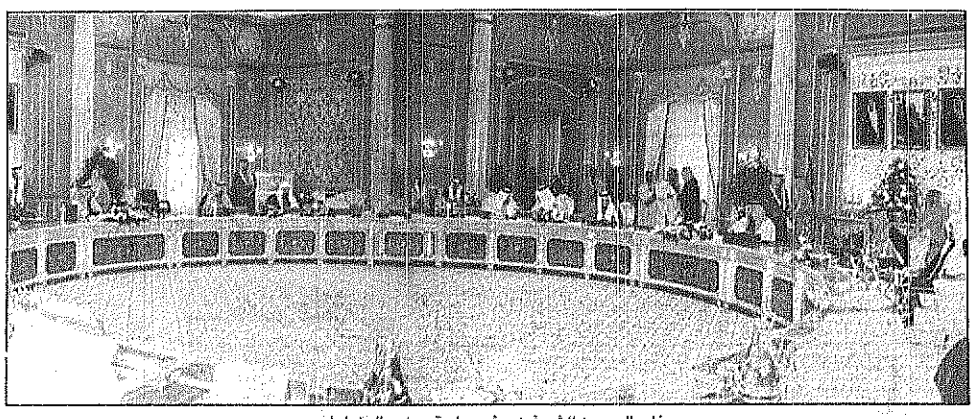
خادم الحرمين الشريفين يرأس جلسة مجلس الوزراء امس

واس (الرياض)

هنأ خادم الحرمين الشريفين الملك فهد بن عبدالعزيز آل سعود وصاحب السمو الملكي الامير عبدالله بن عبدالعزيز ولي العهد ونائب رئيس مجلس الوزراء ورئيس الحرس الوطني وجميع اعضاء مجلس الوزراء صاحب السمو الملكي الامير سلطان بن عبدالعزيز النائب الثاني لرئيس مجلس الوزراء ووزير الدفاع والطيران والمفتش العام على عودة سموه الى ارض الوطن بعد رحلته العلاجية.

واعرب المجلس في مستهل جلسته التي عقدها امس الاثنين برئاسة خادم الحرمين الشريفين الملك فهد بن عبدالعزيز حفظه الله في قصر اليمامة في مدينة الرياض عن شكره لله سبحانه وتعالى ان من على سموه بالشفاء بعد نجاح العملية التي اجريت لسموه مؤخرا متمنيا لسموه دوام الصحة والعافية.

وابلغ معالي وزير الاعلام الدكتور فؤاد بن عبدالسلام الفارسي وكالة الانباء بعيد انتهاء الجلسة ان المجلس اطلع على نتائج المباحثات واللقاءات التي اجراها الملك المفدى وسمو ولي العهد وكبار المسؤولين في المملكة مع عدد من الوزراء والمبعوثين والمسئولين من عدد من البلدان الشقيقة والصديقة والتي تناولت بخاصة الوضع الراهن في منطقة الخليج العربي.

كما اطلع المجلس على نتائج زيارة صاحب السمو الملكي الامير عبدالله بن عبدالعزيز الى جمهورية مصر العربية الشقيقة ولقاء سموه باخيه فخامة الرئيس محمد حسني مبارك حيث اوضح سمو ولي العهد للمجلس التطابق الكامل في وجهات النظر بين البلدين الشقيقين تجاه الوضع الدولي الراهن وبخاصة ما يتعلق بالازمة القائمة بين العراق والامم المتحدة.

واكد خادم الحرمين الشريفين ان ما عبرت عنه المملكة العربية السعودية يأتي من منطلق حرصها على وضع حد لمعاناة الشعب العراقي وكذلك حرصها على سلامة العراق ووحدته الاقليمية الامر الذي يقتضي تبيان مدى خطورة الازمة الراهنة في العراق التي نفذت اساسا بسبب عدم انصياع الحكومة العراقية لتنفيذ قرارات مجلس الامن وبخاصة فيما يتعلق بمهام اللجنة الدولية الخاصة المكلفة بازالة اسلحة الدمار الشامل مؤكدا ضرورة امتثال حكومة بغداد لقرارات مجلس الامن.

وقال معالي وزير الاعلام ان الملك فهد بن عبدالعزيز آل سعود جدد حرص المملكة على ضرورة استنفاد كافة الوسائل الدبلوماسية التي من شانها ايجاد الحل المناسب للازمة الراهنة.

وبين معالي وزير الاعلام الدكتور فؤاد بن عبدالسلام الفارسي ان المجلس استعرض بعد ذلك بتوجيه كريم مجمل التطورات المتعلقة بمسيرة عملية السلام في المنطقة.

وفي هذا الصدد جدد المجلس تاكيدات المملكة العربية السعودية بضرورة الالتزام بالقرارات الشرعية الدولية وصولا الى ارض مقابل السلام والتوصل الى حل عادل وشامل لاستعادة جميع الاراضي العربية المحتلة واقامة الدولة الفلسطينية وعاصمتها القدس الشريف.

واضاف معالي وزير الاعلام في الوقت الذي عبر فيه المجلس عن تقديره للجهود المبذولة في سبيل انتاج عملية السلام فقد ناشد الموقف المتعنت لحكومة اسرائيل وعدم وفائها بالتزاماتها في اتفاقات أوسلو واعتمادها العراقيل والعقبات مما يحرف العملية السلمية عن مسارها الذي اراده المجتمع الدولي.

كما ندد بالمحاولات المستمرة من جانب اسرائيل لتهويد مدينة القدس وتغيير معالمها وتواصلة التوسع والاستيطان وهدم المنازل الفلسطينية مما يعد اعتداء في انتهاك الحقوق الثابتة والتاريخية للشعب الفلسطيني والمدينة المقدسة.

وبين معالي الدكتور الفارسي ان المجلس استعرض بعد ذلك جدول اعماله واصدر القرارات التالية:

اولا: بعد الاطلاع على المعاملة الواردة من ديوان رئاسة مجلس الوزراء المشتملة على برقية معالي وزير المالية والاقتصاد الوطني بشأن متابعة اعداد الترتيبات اللازمة لتنفيذ منطقة التجارة الحرة العربية.

وبعد الاطلاع على توصية اللجنة الدائمة لمجلس الوزراء .. قرر المجلس:

اولا: تقوم وزارة المالية والاقتصاد الوطني بعد التنسيق مع الجهات المعنية الاخرى باتخاذ الاجراءات اللازمة لتطبيق البرنامج التنفيذي لاتفاقية تيسير وتنمية التبادل التجاري بين الدول العربية وعلى الوزارة القيام بمراجعة دورية لاجراءات تطبيق البرنامج من قبل الدول الاعضاء الاخرى وتطبيق مبدأ المعاملة بالمثل عند الحاجة.

ثانيا: تتولى وزارة المالية والاقتصاد الوطني ايداع التعرفة الجمركية السارية في المملكة لدى الامانة العامة لجامعة الدول العربية على ان يدرج في صلب مذكرة الايداع الاتي:

١ـ ان التعرفة الجمركية المرفقة هي التعرفة السارية فعلا في المملكة العربية السعودية على اساس النظام المنسق لتصنيف السلع وهي التعرفة المطبقة على الواردات من جميع انحاء العالم باستثناء الاتفاقيات الثنائية والمتعددة على ان تكون التعرفة الجمركية المودعة من الدول العربية الاطراف في البرنامج هي التعرفة المطبقة السارية لديها على الواردات من جميع انحاء العالم ايضا.

٢ـ لا يسري التخفيض المتدرج على التبغ ومشتقاته في المملكة العربية السعودية لاسباب صحية بحتة.

٣ـ تخضع سلع الرزنامة الزراعية لرسوم جمركية مقدارها ٢٥ داخل موسم مع بقاء الرسم خارج الموسم كما هو في التعرفة الجمركية على هذه السلع عدا التمور والقمح والدقيق فان الرسم الجمركي داخل وخارج الموسم عليها يكون بمقدار ١٠٠.

ثالثا: ١ـ تفويض وزير المالية والاقتصاد الوطني بعد التنسيق مع الجهات المعنية بما يلي:

أ ـ وضع قائمة للرزنامة الزراعية وتحديد فترة سريانها بالنسبة لكل سلعة من السلع وتطبيقها على جميع واردات المملكة بدون استثناء ما عدا الاتفاقيات الثنائية والمتعددة.

ب ـ تعديل قائمة الرزنامة الزراعية بالحذف او الاضافة.

٢ـ تطبيق الرسوم الجمركية على الخضروات والفواكه والمحاصيل الزراعية الاخرى حسب التعرفة السارية خلال السنة بكاملها.

٣ـ اعتماد الرسوم الجمركية على سلع الرزنامة الزراعية بمقدار ٢٥ داخل الموسم مع بقاء الرسم خارج الموسم كما هو في التعرفة الجمركية على هذه السلع.

٤ـ السماح باستيراد الحليب السائل طويل الاجل المستورد بعبوات تزيد سعتها على لتر واحد وتطبيق المواصفات القياسية السعودية بدقة مع تعديل الرسم الجمركي عليها اما بنسبة ١٠٠ او حسب الرسوم التي تتفق عليها المملكة مع منظمة التجارة العالمية ايهما اقل.

٣ـ يقل كافة السلع الزراعية والحيوانية المحظورة الى قائمة السلع التي تخضع لاجراءات الحجر الزراعي.

خامسا: يتم اخضاع السلع الاولية الزراعية والحيوانية والمواد الخام المعدنية وغير المعدنية والسلع المصنعة ونصف المصنعة المعفاة سابقا من الرسوم الجمركية والضرائب ذات الاثر المماثل ومن القيود غير الجمركية بموجب قرارات المجلس لكل موسم.

٦ـ تشكل لجنة دائمة في وزارة الزراعة والمياه من مندوبين من الوزارة ووزارة التجارة ووزارة المالية والاقتصاد الوطني لمتابعة وضع المحاصيل المستوردة من جميع دول العالم المدرجة في الرزنامة الزراعية وخاصة ما يتعلق بمجالات الاغراق او نقص المعروض او ارتفاع الاسعار واقتراح مدى تطبيق الرزنامة الزراعية من عدمه على كل محصول ليتم اقرار ذلك من قبل وزير المالية والاقتصاد الوطني بعد التنسيق مع الجهات المعنية.

رابعا:

١ـ يتم استبعاد او اضافة اي سلعة يتم الاتفاق عليها لقائمة السلع المصنوعة او المقيد استيرادها الى المملكة بقرار من وزير المالية والاقتصاد الوطني بعد التنسيق مع الجهات المعنية.

٢ـ السماح باستيراد الحليب السائل طويل الاجل المستورد بعبوات تزيد سعتها على لتر واحد وتطبيق المواصفات القياسية السعودية بدقة مع تعديل الرسم الجمركي عليها اما بنسبة ١٠٠ او حسب الرسوم التي تتفق عليها المملكة مع منظمة التجارة العالمية ايهما اقل.

٣ـ يقل كافة السلع الزراعية والحيوانية المحظورة الى قائمة السلع التي تخضع لاجراءات الحجر الزراعي.

خامسا: يتم اخضاع السلع الاولية الزراعية والحيوانية والمواد الخام المعدنية وغير المعدنية والسلع المصنعة ونصف المصنعة المعفاة سابقا من الرسوم الجمركية والضرائب ذات الاثر المماثل ومن القيود غير الجمركية بموجب قرارات المجلس الاقتصادي والاجتماعي العربي رقم ١٠٥١ وتاريخ ١٩٨٨/٢/٣ ورقم ١٠٧٦ وتاريخ ١٩٨٨/٢/٢٣ ورائم ١١٢٠ وتاريخ ١٩٩١/٩/٤ للرسوم الجمركية السارية باستثناء السلع المعفاة بموجب الاتفاقية الثنائية والمتعددة ومن ثم تخفيض هذه الرسوم بشكل متدرج بنسب سنوية متساوية مقدارها ١٠ اعتبارا من ١٩٩٨/١/١م ما لم ترتفع اي من الدول العربية استمرار الاعفاء الفوري والكامل لها حسبما كان معمولا به قبل نفاذ البرنامج على اساس مبدأ المعاملة بالمثل.

سادسا: تتولى وزارة المالية والاقتصاد الوطني ممثلة بمصلحة الجمارك اتخاذ الاجراءات التنفيذية لتطبيق قواعد المنشأ العامة للسلع العربية المستوردة وفقا للبرنامج التنفيذي للتجارة الحرة العربية كما تتولى وزارة التجارة اتخاذ الاجراءات التنفيذية لتطبيق نفس القواعد على اصدار شهادات المنشأ لصادرات المملكة من هذه السلع وذلك بالتنسيق مع الجهات ذات العلاقة.

سابعا: التعريف باسمية منطقة التجارة الحرة العربية والبرنامج التنفيذي لها وما تحققه من مكاسب اقتصادية للمملكة وذلك من خلال وسائل الاعلام المحلية المرئية والمسموعة والمكتوبة وتعميم البرنامج على الغرف التجارية والصناعية لتعميم الفائدة على كافة المصدرين والمستوردين السعوديين.

ثانيا: بعد الاطلاع على المعاملة الواردة من ديوان رئاسة مجلس الوزراء المشتملة على خطاب معالي وزير الاعلام..

وبعد الاطلاع على توصية اللجنة العامة لمجلس الوزراء .. قرر المجلس:

تعيين محمد بن علي بن ابراهيم الخضير على وظيفة مدير عام وكالة الانباء السعودية بالمرتبة الخامسة عشرة.

ثالثا: بعد الاطلاع على المعاملة الواردة من ديوان رئاسة مجلس الوزراء المشتملة على خطاب معالي وزير العمل والشؤون الاجتماعية رئيس مجلس ادارة المؤسسة العامة للتعليم الفني والتدريب المهني.

وبعد الاطلاع على توصية اللجنة العامة لمجلس الوزراء .. قرر المجلس:

تعيين الدكتور علي بن ناصر الغفيص على وظيفة نائب المحافظ للتطوير بالمرتبة الخامسة عشرة بالمؤسسة العامة للتعليم الفني والتدريب المهني.

رابعا: بعد الاطلاع على المعاملة الواردة من ديوان رئاسة مجلس الوزراء المشتملة على خطاب معالي رئيس هيئة الرقابة والتحقيق..

وبعد الاطلاع على توصية اللجنة العامة لمجلس الوزراء .. قرر المجلس:

تعيين سعد بن محمد بن عبدالعزيز البنيان على وظيفة مدير عام الادارة العامة للمستشارين بالمرتبة الخامسة عشرة في هيئة الرقابة والتحقيق.

خامسا: بعد الاطلاع على المعاملة الواردة من ديوان رئاسة مجلس الوزراء المشتملة على خطاب معالي وزير المالية والاقتصاد الوطني.

وبعد الاطلاع على توصية اللجنة العامة لمجلس الوزراء .. قرر المجلس:

تعيين الدكتور عبدالرحمن بن عبدالعزيز بن عبدالله التويجري على وظيفة وكيل وزارة مساعد بالمرتبة الرابعة عشرة بوزارة المالية والاقتصاد الوطني.

الخضير مديرا عاما لـ«واس» والغفيص نائبا للتعليم الفني والتويجري وكيلا مساعدا بوزارة المالية

سمو ولي العهد يؤدي صلاة الميت على الأمير شقران بن سعود

واس (الرياض)

ادى صاحب السمو الملكي الامير عبدالله بن عبدالعزيز ولي العهد ونائب رئيس مجلس الوزراء ورئيس الحرس الوطني عقب صلاة الظهر امس صلاة الميت على صاحب السمو الملكي الامير شقران بن سعود بن عبدالعزيز في جامع الامام تركي بن عبدالله بالرياض.

وادى الصلاة مع سمو ولي العهد صاحب السمو الملكي الامير مشعل بن عبدالعزيز وصاحب السمو الملكي الامير سلطان بن عبدالعزيز النائب الثاني لرئيس مجلس الوزراء ووزير الدفاع والطيران والمفتش العام وصاحب السمو الامير محمد بن عبدالله بن جلوي وصاحب السمو الملكي الامير فهد بن محمد بن عبدالعزيز وصاحب السمو الملكي الامير متعب بن عبدالعزيز وزير الاشغال العامة والاسكان وصاحب السمو الامير عبدالرحمن بن عبدالله بن عبدالرحمن وصاحب السمو الملكي الامير سلطان بن عبدالعزيز امير منطقة الرياض وصاحب السمو الملكي الامير سطام بن عبدالعزيز نائب امير منطقة الرياض.

كما ادى الصلاة على الفقيد صاحب السمو الملكي الامير بدر بن سعود بن عبدالعزيز وصاحب السمو الملكي الامير منصور بن سعود بن عبدالعزيز واخوانه واصحاب الفضيلة العلماء واصحاب المعالي الوزراء وكبار المسؤولين من مدنيين وعسكريين وجمع من المواطنين.

تغمد الله الفقيد بواسع رحمته واسكنه فسيح جناته.

بتوجيهات الأمير سلمان مشاركة مميزة للدارة في مهرجان الجنادرية

عكاظ (الرياض)

بتوجيهات من صاحب السمو الملكي الامير سلمان بن عبدالعزيز رئيس مجلس ادارة دارة الملك عبدالعزيز تشارك الدارة في المهرجان الوطني الثالث عشر للتراث والثقافة الذي ينظمه الحرس الوطني سنويا في الجنادرية بالرياض.

المشرف على دارة الملك عبدالعزيز الدكتور فهد السماري اوضح انه تم تشكيل لجنة مختصة لوضع الترتيبات اللازمة لهذه المشاركة مؤكدا ان مشاركة الدارة ستتميز هذا العام عن بقية الاعوام السابقة حيث سيبرز الجناح المقتنيات الخاصة بالملك عبدالعزيز ـ يرحمه الله ـ ومجموعة من الصور والوثائق التاريخية، كما سوف تشارك الدارة وللمرة الاولى بمسابقة ثقافية خاصة بمناسبة المهرجان تعنى بالجوانب التاريخية وروعي فيها ان تكون مناسبة لكل الفئات بالاضافة الى توزيع كتيب اعلامي يتحدث عن مناشط الدارة ونشرة خاصة توزع خلال ايام المهرجان. واشاد د.السماري بما تقوم به رئاسة الحرس الوطني بتوجيهات من صاحب السمو الملكي الامير عبدالله بن عبدالعزيز ولي العهد نائب رئيس مجلس الوزراء ورئيس الحرس الوطني ومتابعة صاحب السمو الملكي الامير بدر بن عبدالعزيز نائب رئيس الحرس الوطني ورئيس اللجنة العليا المنظمة للمهرجان من جهود حثيثة وعناية كبرى بالتراث والثقافة.

منح «معادن» امتياز الذهب والفضة في مكامن الحجار

مجلس الشورى يدعو لتطوير صياغة تقارير الوزارات والمصالح الحكومية

واس (الرياض)

جدد مجلس الشورى دعوته الى تطوير صياغة التقارير السنوية للوزارات والمصالح الحكومية بحيث تنتهج اسلوب الموضوعية مع الاستعانة بالتحليل الوافي وطرح برامج عمل محددة قابلة للتطبيق.

وحث المجلس في قرار اصدره امس عقب تدارسه في جلسته الاعتيادية امس الاثنين تقرير اداء وزارة الصحة والوزارات والمصالح على تطوير الاداء من خلال تدريب القوى البشرية والتنسيق بين الاجهزة والقطاعات المختلفة والتقليل من اسلوب المركزية في الاداء الاداري.

وقال معالي الامين العام لمجلس الشورى الدكتور حمود البدر بعيد انتهاء الجلسة ان المجلس توصل الى ذلك القرار بعدما ناقش باستفاضة تقرير لجنة الشئون الاجتماعية والصحية حول اداء وزارة الصحة في تقريرها السنوي لعام ١٤١٦/١٤١٧هـ مشيرا الى ان المجلس قرر كذلك ان يتم القيام بدراسات علمية حول اساليب تشغيل المستشفيات لاختيار الافضل منها كما قرر ان يقام نظام معلومات متكامل يوضح جميع عناصر الخدمات الصحية ترتبط به المستشفيات والمراكز الصحية.

واضاف معاليه ان المجلس ناقش ايضا في مداولاته الصباحية التي عقدت برئاسة معالي نائب رئيس المجلس الدكتور عبدالله نصيف تقرير اداء وكالة الشئون الاجتماعية بوزارة العمل والشئون الاجتماعية الذي بدأت مناقشته في جلسة الامس حيث واصل المجلس الاستماع الى مداخلات الاعضاء حول اداء وكالة الشئون الاجتماعية.

وقرر في ختام مناقشته لهذا الموضوع تأجيل اصدار قراراته بشأن التقرير الى جلسة قادمة لاتاحة الفرصة للجنة الشئون الاجتماعية والصحية لبلورة توصياتها في ضوء ما دار من مداخلات ونقاشات داخل الجلسة.

واكمل الامين العام لمجلس الشورى تصريحه مفيدا بان المجلس ناقش في الجزء الثاني من مداولاته التي عقدها بعد ظهر امس برئاسة معالي رئيس المجلس الشيخ محمد بن جبير طلب وزارة البترول والثروة المعدنية منح امتياز تعدين لشركة التعدين العربية السعودية «معادن» لاستغلال خام الذهب وخام الفضة المصاحب له في مكامن «الحجار» في منطقة عسير واستمع بهذا الشان الى تقرير لجنة الشؤون الاقتصادية والمالية بالمجلس تلاه رئيسها محمد الشريف.

وقد قرر المجلس مواصلة بحث هذا الموضوع في جلسة قادمة باذن الله.

الأمير فهد بن سلطان يرأس اجتماعا لمجلس تبوك

عطاالله المزواني (تبوك)

مجلس منطقة تبوك بعقد ظهر اليوم الثلاثاء جلسته الثانية في دورة انعقاده الاولى للعام المالي الحالي ١٤١٩/١٨هـ برئاسة صاحب السمو الملكي الامير فهد بن سلطان بن عبدالعزيز امير المنطقة ورئيس المجلس وبحضور وكيل الامارة عامر بن محمد الفرير. ووفقا للامين العام صالح الغفيلي سيطلع المجلس في هذه الجلسة على ما تم اعتماده في ميزانية هذا العام وما طلبه المجلس.

كما يناقش عددا من المحاضر التي احيلت اليه من اللجان الفرعية والتي سبق وان طلب المجلس دراستها وتشتمل على الاحتياجات التي عرضها عدد من الاعضاء في المحافظات والمراكز.

وبين الغفيلي ان المجلس يواصل وبتوجيهات من صاحب السمو الملكي الامير فهد بن سلطان تبني عدد من الاحتياجات التي تهم المواطن في المنطقة وتحقق له سبل الراحة والرفاهية. كما يناقش المجلس عددا من الموضوعات المدرجة على جدول اعماله..

أحدث وحدة لتفتيت حصوات الجهاز البولي - الكلى - الحالب - المثانة

مركز دله لأمراض السكر والغدد الصماء
Dallah Diabetes Center
مركز متكامل لعلاج السكر والغدد الصماء
بالتعاون مع مستشفى ديكونيس / جامعة هارفارد .
مستشفى دله - الرياض - حي النخيل
هاتف : ٤٥٤٥٢٧٧ - ٤٥٦٣٠٠٠ - فاكس ٤٥٤٥٢٥٤