تسلم نسخة من المصحف الشريف بطريقة برايل: سمو ولي العهد يستقبل الرشيد ومسؤولي المعارف وسفراء الدول الاسلامية

واس [الرياض]

استقبل صاحب السمو الملكي الامير عبدالله بن عبدالعزيز ولي العهد ونائب رئيس مجلس الوزراء ورئيس الحرس الوطني في مكتب سموه بالديوان الملكي في قصر اليمامة امس معالي وزير المعارف الدكتور محمد بن احمد الرشيد يرافقه وكيل الوزارة المساعد للتعليم الموازي الدكتور ابراهيم الدريس والمشرف العام على التربية الخاصة الدكتور ناصر الموسى والمشرف العام على العلاقات والاعلام التربوي الدكتور سعود بن صالح ومجموعة من الطلبة المكفوفين. وقدم معالي وزير المعارف لصاحب السمو الملكي الامير عبدالله بن عبدالعزيز الاصدار الجديد من المصحف الشريف المطبوع بطريقة برايل وكذلك درعا تذكاريا تعبيرا للجهود المتواصلة التي تبذلها الدولة بقيادة خادم الحرمين الشريفين الملك فهد بن عبدالعزيز وسمو ولي عهده الامين لرعاية فئات المعوقين خاصة المكفوفين من البنين والبنات الذين يحظون بالتربية والتعليم والرعاية الكاملة في المملكة العربية السعودية. ويعد هذا الاصدار من المصحف الشريف بطريقة برايل مكرمة تتواصل على فئة خادم الحرمين الشريفين يستفيد منها جميع المكفوفين الذين يدرسون بوزارة المعارف والكفيفات بالرئاسة العامة لتعليم البنات والمكفوفين في جميع انحاء العالم الاسلامي حيث يطبع بمطابع خادم الحرمين الشريفين لطباعة القرآن الكريم بطريقة برايل التابعة للامانة العامة للمجمع الخاصة بوزارة المعارف. وقد تلا بعض الطلاب المكفوفين آيات من الذكر الحكيم من هذا المصحف المطبوع بطريقة برايل امام سمو ولي العهد والحضور وقد اثنى صاحب السمو الملكي الامير عبدالله بن عبدالعزيز على جهود القائمين على هذا الانجاز في وزارة المعارف وما يبذلونه من جهود لخدمة المكفوفين في هذه البلاد والعالم الاسلامي مستمنيا لطلبة وطالبات التعليم الموازي الاستفادة من هذا الانجاز. وقال سموه ان هذه نعمة من نعم الله الكبرى يستطيع من خلالها من حرم نعمة البصر قراءة كتاب الله ومواصلة تعليمه والحصول على الدرجات العلمية بكل يسر وسهولة مثله مثل من انعم الله عليه بنعمة البصر وحضر الاستقبال معالي رئيس مجلس الشورى الشيخ محمد بن ابراهيم بن جبير ومعالي وزير الدولة عضو مجلس الوزراء الدكتور عبدالعزيز الخويطر ومعالي وزير المالية الدكتور ابراهيم العساف ومعالي وزير الصناعة والكهرباء الدكتور هاشم يمماني ومعالي الرئيس العام لتعليم البنات الدكتور علي المرشد ومعالي رئيس المراسم الملكية محمد آل الشيخ ومعالي المستشار في ديوان سمو ولي العهد عبدالمحسن بن عبدالعزيز التويجري. وعقب المقابلة رفع معالي وزير المعارف الدكتور محمد الرشيد في تصريح لوكالة الانباء السعودية باسم المكفوفين المسلمين في كل انحاء العالم الشكر والتقدير وعظيم الامتنان لرجل التعليم الاول خادم الحرمين الشريفين الملك فهد بن عبدالعزيز على هذه اللفتة الكريمة بطباعة هذا المصحف الشريف بطريقة برايل وتوزيعه مجانا على المكفوفين المسلمين. وقال معاليه ان هذا يدل على ما توليه هذه القيادة في مملكتنا من الاهتمام بالاسلام ومساعدة المسلمين خاصة فئات المكفوفين والمعوقين. واضاف معالي وزير المعارف قائلا اثني بالاصالة عن نفسي ونيابة عن جميع موظفي وزارة المعارف وخصوصا الامانة العامة للتربية الخاصة اتوجه بالشكر والتقدير لصاحب السمو الملكي الامير عبدالله بن عبدالعزيز على تفضله باستقبال الطلبة المكفوفين الذين يمثلون زملاءهم حيث سيظل ذلك اللقاء محفورا في ذاكرتهم وذاكرة زملائهم ودليلا على احتضان الدولة لهم ونشجيعها الدائم لكل ما يتعلق بخدمة التربية والتعليم في المملكة. واعرب معاليه عن صادق المشاعر لما تلقاه الاجيال من دعم ومساعدة للنهوض بالتعليم في المملكة العربية السعودية الى المستوى المنشود وكذلك ما يلقاه المعوقون من الرعاية والاهتمام مقدرا معاليه الايادي البيضاء والعطاء المتواصل من لدن خادم الحرمين الشريفين وسمو ولي عهده الامين وسمو النائب الثاني لذوي الاحتياجات الخاصة ومن ذلك هذه البادرة التي شملت المكفوفين المسلمين وهي طباعة كتاب الله بطريقة برايل. من جانبه اعرب الدكتور ناصر بن علي الموسى المشرف على التربية الخاصة المشرف العام على هذا المشروع في تصريح مماثل عن سعادته البالغة بلقاء وزملائه بسمو ولي العهد. وقال ان هذا شرف عظيم لنا جميعا ان نقدم هذا الاصدار الجديد الذي يحمل اسم خادم الحرمين الشريفين لسمو الامير عبدالله بن عبدالعزيز واضاف ان هذا المشروع الاسلامي في غاية الاهمية لانه يخدم شريحة كبيرة من الاخوة المكفوفين في العالم الاسلامي وهو ثمرة خير باركها وتتفل بها قائد هذه المسيرة. واوضح الدكتور الموسى ان الاف المكفوفين بالداخل والخارج يتطلعون لاقتناء كتاب الله بطريقة برايل خاصة أئمة المساجد والخطباء والمدرسين وطلبة العلم والمعاهد والمؤسسات والمراكز مشيرا الى ان هذه المكرمة سوف تصل الى كل كفيف وان الامانة العامة للتربية الخاصة قد بدأت بالفعل بارسال المصاحف للمكفوفين في الداخل وسنبدأ في وقت قريب باذن الله ارسال كميات كبيرة للاخوة المكفوفين خارج المملكة. وقال الدكتور الموسى في ختام تصريحه ان هذا الدعم لهذا المشروع يدفعنا الى المضي قدما لطبع كل ما يحتاج اليه الكفيف وهذا ما نتمنى تحقيقه تنفيذا لتوجيهات خادم الحرمين الشريفين وسمو ولي عهده الامين وسمو النائب الثاني ادامهم الله ذخرا للاسلام والمسلمين. كما استقبل صاحب السمو الملكي الامير عبدالله بن عبدالعزيز ولي العهد ونائب رئيس مجلس الوزراء ورئيس الحرس الوطني في مكتب سموه بالديوان الملكي بقصر اليمامة امس سفراء الدول الاسلامية المعتمدين لدى المملكة الذين قدموا للسلام على سموه وتهنئته بشهر رمضان المبارك. وفي بداية اللقاء رحب صاحب السمو الملكي الامير عبدالله بن عبدالعزيز بالسفراء وبادلهم التهاني بهذا الشهر الكريم. وقال سموه «نحن ولله الحمد في المملكة العربية السعودية ننعم بنعمة الاسلام وتأمن مالدينا هي عقيدتنا الاسلامية التي نحرص على الالتزام بها والمحافظة عليها لان هذه العقيدة السمحة جمعت بيننا وبين اخواننا المسلمين في شتى البلاد الاسلامية ونأمل من الله للعالم الاسلامي كل تقدم وفلاح وان يقيه الله كافة الشرور» واضاف سموه يقول «اننا نستشعر عمق هذه الرابطة التي تربطنا باخواننا المسلمين في كافة بقاع الارض ونعمل على تعميق هذه العقيدة ليكون العالم الاسلامي كله باذن الله يدا واحدة وقلبا واحدا يسعى لهدف واحد ومن منطلق واحد وهو اعلاء كلمة الله في الارض». وابان سموه ان من يشاهد المسجد الحرام في هذه الايام يجده مكتظا في جميع انحائه وساحاته بالمصلين والمعتمرين من كافة اقطار العالم ونحن في شهر رمضان المبارك فكيف به ايام الحج مؤكدا اهمية تعاون الدول الاسلامية مع المملكة في الالتزام بحصصها من الحجاج. وقال سموه «ان لنا مثلا طيبا في دولة ماليزيا الشقيقة التي هيأت لحجاجها توعية اسلامية تعينهم على اداء مناسك الحج بيسر وسهولة وناهل من اخواننا قادة دول العالم الاسلامي ادراك عظم المسؤولية والواجبات التي تقوم بها المملكة العربية السعودية تجاه جميع الحجاج». واضاف سموه قائلا «اننا نهدف من كل هذا الى توفير المزيد من الخدمات والتسهيلات المتميزة لضيوف بيت الله الحرام». وفي ختام اللقاء طلب سمو ولي العهد من السفراء نقل تحياته الى اخوانه قادة الدول الاسلامية داعيا الله ان يوفق الجميع لما فيه خير الاسلام والمسلمين. عقب ذلك عبر السفراء عن شكرهم وتقديرهم لسمو ولي العهد على هذا اللقاء الطيب في هذا الشهر المبارك متثنين على الدور العظيم الذي تقوم به المملكة العربية السعودية نحو اخواتها في الدول الاسلامية وفي جميع انحاء العالم وما قامت وتقوم به من جهود موفقة في سبيل دعم التضامن الاسلامي وحضر اللقاء صاحب السمو الملكي الامير سعود الفيصل وزير الخارجية ومعالي المستشار في ديوان سمو ولي العهد عبدالمحسن بن عبدالعزيز التويجري.

نقلها للأمير سعود الفيصل د. اسماعيل:
رسالة شفوية لسمو ولي العهد من الزبير

واس [الرياض]

استقبل صاحب السمو الملكي الامير سعود الفيصل وزير الخارجية بمكتب سموه بالوزارة امس معالي وزير الدولة بوزارة العلاقات الخارجية السودانية الدكتور مصطفى عثمان اسماعيل الذي نقل لسموه رسالة شفوية لصاحب السمو الملكي الامير عبدالله بن عبدالعزيز ال سعود ولي العهد ونائب رئيس مجلس الوزراء ورئيس الحرس الوطني من دولة نائب رئيس الجمهورية السودانية الفريق الزبير محمد صالح.

كما تم خلال الاجتماع مناقشة العلاقات الثنائية بين البلدين والموضوعات الاقليمية والدولية ذات الاهتمام المشترك.

وحضر الاجتماع وكيل وزارة الخارجية للشؤون السياسية اسماعيل الشوربي ورئيس ادارة الدول العربية السفير عبدالله الحارثي وسفير جمهورية السودان لدى المملكة سيد شريف احمد.

الامير مشعل يستقبل المسؤولين بفرع الخارجية والموانىء والهيئة الزراعية ومركز التكنولوجيا

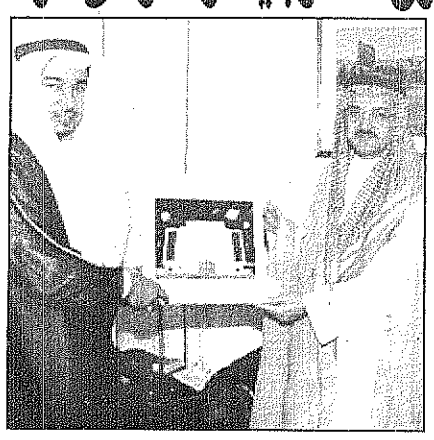

سموه يستقبل المهندس بكر ومرافقيه ويتسلم درع مركز العلوم والتكنولوجيا

الامير مشعل يستقبل السفير مؤمنة ومسؤولي الخارجية

تصوير: حسين قنوع

محمد عبده الزهراني [جدة]

صاحب السمو الملكي الامير مشعل بن ماجد بن عبدالعزيز محافظ جدة استقبل بعد ظهر امس في مكتب سموه بجدة السفير احمد محمد مؤمنة مدير فرع وزارة الخارجية بجدة يرافقه السفير مشتاق معروف مدير ادارة المراسم والسفير قاسم حجار مدير ادارة الحقوق والوزير المفوض يوسف ابو داؤود مساعد مدير الادارة والتأشيرات والمستشار الاول عبدالرحيم عبدالله النجار ومدير ادارة البريد العام والبريد السياسي احمد بناته وسكرتير مدير فرع الوزارة عبدالله قاسم القرني.

وقد رحب بهم سموه مؤكدا حرصه على الالتقاء بهم للتفاكر حول كل مافيه خدمة الوطن والمواطن.

وعقب اللقاء عبر السفير احمد محمد مؤمنة عن شكره وزملائه بلقاء سمو الامير مشعل بن ماجد بن عبدالعزيز مؤكدا ان هذا الاجتماع ومناقشة امور الفرع والاستماع الى توجيهات سموه سيكون لها بالغ الاثر في تقديم اداء افضل باذن الله. وقد نوه السفير مؤمنة بالدعم والمساندة اللذين يجدهما من قبل صاحب السمو الملكي الامير ماجد بن عبدالعزيز امير منطقة مكة المكرمة وسمو نائبه صاحب السمو الملكي الامير سعود بن عبدالمحسن، هذا وقد استمع الامير مشعل الى شرح كامل عن اعمال فرع وزارة الخارجية كما استمع سموه الى ايجاز قدمه مدير ادارة البريد العام والبريد السياسي احمد بناته وسكرتير مدير فرع الوزارة عبدالله قاسم القرني.

وقد رحب بهم سموه مؤكدا حرصه على الالتقاء بهم للتفاكر حول كل مافيه خدمة الوطن والمواطن.

وعقب اللقاء عبر السفير احمد محمد مؤمنة عن شكره وزملائه بلقاء سمو الامير مشعل بن ماجد بن عبدالعزيز مؤكدا ان هذا يدل على ما توليه هذه القيادة في مملكتنا من الاهتمام بالاسلام ومساعدة المسلمين في كافة بقاع الارض ونعمل على تعميق هذه العقيدة ليكون العالم الاسلامي كله باذن الله يدا واحدة وقلبا واحدا يسعى لهدف واحد ومن منطلق واحد وهو اعلاء كلمة الله في الارض». وابان سموه ان من يشاهد المسجد الحرام في هذه الايام يجده مكتظا في جميع انحائه وساحاته بالمصلين والمعتمرين من كافة اقطار العالم ونحن في شهر رمضان المبارك فكيف به ايام الحج مؤكدا اهمية تعاون الدول الاسلامية مع المملكة في الالتزام بحصصها من الحجاج. وقال سموه «ان لنا مثلا طيبا في دولة ماليزيا الشقيقة التي هيأت لحجاجها توعية اسلامية تعينهم على اداء مناسك الحج بيسر وسهولة ونأمل من اخواننا قادة دول العالم الاسلامي ادراك عظم المسؤولية والواجبات التي تقوم بها المملكة العربية السعودية تجاه جميع الحجاج». واضاف سموه قائلا «اننا نهدف من كل هذا الى توفير المزيد من الخدمات والتسهيلات المتميزة لضيوف بيت الله الحرام». وفي ختام اللقاء طلب سمو ولي العهد من السفراء نقل تحياته الى اخوانه قادة الدول الاسلامية داعيا الله ان يوفق الجميع لما فيه خير الاسلام والمسلمين. عقب ذلك عبر السفراء عن شكرهم وتقديرهم لسمو ولي العهد على هذا اللقاء الطيب في هذا الشهر المبارك متثنين على الدور العظيم الذي تقوم به المملكة العربية السعودية نحو اخواتها في الدول الاسلامية وفي جميع انحاء العالم وما قامت وتقوم به من جهود موفقة في سبيل دعم التضامن الاسلامي وحضر اللقاء صاحب السمو الملكي الامير سعود الفيصل وزير الخارجية ومعالي المستشار في ديوان سمو ولي العهد عبدالمحسن بن عبدالعزيز التويجري.

وقع عقدا لانشاء مشروعات بـ١٦٣ مليونا.. الجار الله في مؤتمر صحفي:
مشاريع جديدة بـ٣ مليارات تغطي ٢٥ مدينة بالمملكة

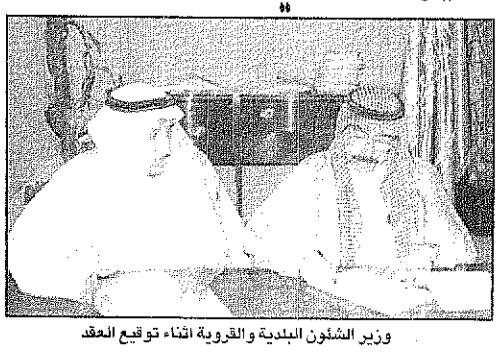

وزير الشئون البلدية والقروية اثناء توقيع العقد

سالم العجمي [الرياض]

معالي وزير الشئون البلدية والقروية الدكتور محمد بن ابراهيم الجارالله رفع اسمى آيات الشكر والعرفان لمقام خادم الحرمين الشريفين الملك فهد بن عبدالعزيز وسمو ولي عهده الامين وسمو النائب الثاني -حفظهم الله- منوها بالدعم الكبير والبذل السخي الذي يجده القطاع البلدي من لدن الحكومة الرشيدة شأنه في ذلك شأن القطاعات الاخرى.

جاء ذلك في مؤتمر صحفي لمعاليه عقده امس القى الضوء من خلاله على ميزانية الوزارة وفروعها للعام ١٤١٨/١٤١٩هـ حيث قال: ان اجمالي ميزانية قطاع البلديات لهذا العام قد بلغ (٧,٦٣٩,٧٢٩,٠٠٠) ريال مقارنة بميزانية العام المالي الماضي البالغة (٦,٤٧٣,١٦٩,٠٠٠) ريال اي بزيادة لهذا العام مقدارها (١,١٦٦,٥٦٠,٠٠٠) حيث بلغت نسبة الزيادة ١٨٪ عن العام المالي الماضي، وذكر معاليه ان هذه الميزانية تغطي ديون عام الوزارة وفروعها المختلفة التي تشتمل على الامانات الخمس ومصالح المياه والصرف الصحي بكل من مناطق: الرياض، مكة المكرمة، المدينة المنورة، المنطقة الشرقية، عسير، القصيم، تبوك ومائة وتسع وخمسين بلدية ومجمع قروي بمختلف مناطق المملكة.

وبين معالي الدكتور الجارالله انه تم هذا العام اعتماد مشاريع جديدة بميزانية الوزارة وفروعها بلغت تكلفتها الاجمالية (٣,٨١٩,٠٥٢,٠٠٠) ريال.

مشيرا الى ان مشاريع المرافق العامة قد حظيت بالاولوية في اعتماداتها ونالت نصيبا وافرا من ميزانية الوزارة في هذا العام وسعت الوزارة الى شمولية هذه المرافق في مختلف مناطق المملكة ووفقا لذلك فقد خصص مبلغ وقدره (١,١٤١,٥٠٠,٠٠٠) ريال بميزانية مصالح المياه والصرف الصحي لتنفيذ مشاريع شبكات المياه في مدن الرياض، الدمام، الاحساء، حفر الباطن، القيصومة، المدينة المنورة وتبوك.

وكذلك مشاريع للصرف الصحي في كل من الرياض، شقراء، المجمعة، مكة المكرمة، جدة، الاحساء، سيهات، الدمام، الخبر، القطيف، الخفجي، المدينة المنورة، البكيرية، المذنب، خميس مشيط، بيشة وتبوك. كما تم اعتماد مشاريع مياه وصرف صحي بميزانية ديوان عمائم الوزارة والبلديات والمجمعات القروية بتكلفة قدرها (٣٦٣) مليونا وستتم الاستفادة من هذا المبلغ لتنفيذ مشاريع الصرف الصحي في كل من نجران وعرعر وحائل وتنفيذ شبكات المياه في عدد من مدن المملكة، وبلغ اجمالي ما خصص لمشاريع سفلتة الطرق وتنفيذ الجسور والانفاق في مختلف مدن وقرى المملكة حوالي (٣٤٠,٠٠٠,٠٠٠) ريال في ميزانية هذا العام وخصصت لتأمين مستلزمات السلامة المرورية في مختلف مدن وقرى المملكة حوالي (٣٤,٠٠٠,٠٠٠) ريال.

ونظرا لما تتطلبه عملية التشغيل والصيانة من اهتمام لاستمرار الاستفادة من المشاريع التي تم انشاؤها وادخال المشاريع المكتملة حديثا الى الخدمة فقد زادت الاعتمادات المخصصة للصرف الصحي على عقود النظافة والتشغيل والصيانة المعتمدة بمبلغ (٣٠٩,٦١٨,٠٠٠) ريال اي بزيادة نسبية عن اعتمادات العام الماضي مقدارها ١٣,٣٪ وسيستفيد من هذا المبلغ سطح الامانات ومصالح المياه والبلديات والمجمعات القروية كما تم دعم تكاليف برامج صيانة الشوارع واعمدة الاضاءة وتوريد الخلطات الاسفلتية للعديد من المدن الرئيسية، واعتمدت برامج صيانة جديدة بميزانية ديوان عام الوزارة وعدد من مصالح المياه والامانات.

كما تم اعتماد مبلغ (١١٧,٧٩٩,٠٠٠) ريال لتنفيذ العديد من دراسات تخطيط المدن كمخططات التنمية الاستراتيجية والمخططات الهيكلية، واستراتيجية التنمية الاقليمية ومشاريع التصوير الجوي لعدد من مدن المملكة، بالاضافة لدراسات مشاريع الصرف الصحي وتصريف السيول ودراسات فنية اخرى.

ونظرا لاهمية مشاريع تصريف السيول فقد وضعتها الوزارة ضمن اولوياتها الرئيسية لهذا العام وتم اعتماد مشاريع جديدة تكلفت (٣٤١,٥٠٠,٠٠٠) ريال كما انه وبناء على التوجيهات السامية الكريمة القاضية برفع الضرر عن المناطق المتضررة من جراء الامطار والسيول الغزيرة التي توالت على مختلف المناطق في الاشهر الماضية فقد تم اعتماد مبلغ (٣٤,٠٠٠,٠٠٠) ريال في ميزانية هذا العام وخصصت لتأمين سفلتة الطرق وتنفيذ الجسور والانفاق التي تعرضت لها تلك المناطق.

وانطلاقا من الاهتمام بتنمية وتطوير القرى والهجر الملحق بركب التنمية التي حظيت بها المدن فقد تم التركيز في ميزانية هذا العام على تنمية عدد من القرى النائية وخصص مبلغ خمسين مليون ريال للمشاريع الاساسية فيها.

واوضح انه تم في ميزانية العام المالي الحالي اعتماد مبلغ خمسة عشر مليون ريال لتأمين معدات واليات وسيارات نظافة لعدد من المجمعات القروية الجديدة. هذا بالاضافة الى اعتماد بعض المبالغ لعدد من المشاريع الاخرى مثل مشاريع المباني وتطوير الواجهات البحرية في المناطق الساحلية وتسوير المقابر.

واوضح معالي وزير الشئون البلدية والقروية انه تم في ميزانية هذا العام اعتماد ميزانيات مستقلة لاربعة مجمعات قروية وهي المجمع القروي بالصرار في المنطقة الشرقية والمجمع القروي بسميراء في منطقة حائل والمجمع القروي بالاطاولة في منطقة الباحة والمجمع القروي بالبشائر في منطقة عسير. كما تم اعتماد عقود سقيا جديدة بميزانية ديوان عام الوزارة بتكلفة سنوية قدرها (٤.٧) ملايين ريال اضافة الى المبلغ المخصص للصرف على العقود القائمة ومقداره (١٧,٩١٢,٠٠٠) ريال.

وقال معاليه ان ايرادات البلدية شهدت زيادة مستمرة خلال السنوات الماضية حيث ارتفعت الموازنة الاخيرة الى (١,٦٩٥) مليون ريال مقارنة بـ(١,٢٨) خلال العام ١٤١٧/١٤١٨هـ و٨٥٢ مليون ريال عام ١٤١٦/١٤١٧هـ.

من جهة اخرى وقع معالي الدكتور محمد الجارالله موخرا عددا من المشروعات البلدية في عدد من مدن وقرى المملكة اشتملت على عقود نظافة وسفلتة وصيانة طرق ومشروعات للصرف الصحي بلغت قيمة عقودها اكثر من (١٦٣) مليون ريال.

المشعل لـ عكاظ: اعلان نقل المعلمات الاسبوع الجاري

المشعل

عكاظ [الرياض]

وكيل الرئيس العام لشؤون المعلمات عبدالعزيز المشعل اوضح لـ «عكاظ» ان اعلان حركة نقل المعلمات سوف تتم خلال الاسبوع الجاري وقال ان حركة التنقلات ستشمل عددا كبيرا من المعلمات والتي تمكنت الرئاسة العامة لتعليم البنات من تحقيق رغباتهن في النقل.

واضاف المشعل ان المعلمات المشمولات في حركة النقل هن من المعلمات اللاتي امضين فترة طويلة في مهنة التدريس.

ربط ادارة «الطفيلية» بالرعاية الصحية

محمد داوود [جدة]

اصدر الدكتور عباس حمزة المرزوقي مدير عام الشؤون الصحية بمنطقة مكة المكرمة قرارا اداريا يقضي بربط ادارة الامراض الطفيلية والمعدية بمديرية الشؤون الصحية بجدة الى ادارة الرعاية الصحية الاولية بجدة. واوضح الدكتور طلال محمد اكرم مساعد مدير الشؤون الصحية للرعاية الصحية الاولية بمحافظة جدة بان ادارة الرعاية الصحية ستكون الجهة المسؤولة عن تلك الادارة وارسال صور التقارير للجهات المختصة والاجراءات التي يتم اتخاذها وكذلك تلقي اي بلاغات عن الحالات الطارئة التي قد تحدث في هذا المجال.

عمة وليد قطان إلى رحمة الله

وليد قطان

فجعت اسرة آل قطان بجدة والمدينة بوفاة السيدة زكية عباس يوسف قطان مساء امس بجدة.. وتتقبل اسرة الفقيدة العزاء في منزلهم بحي الفيصلية... «عكاظ» تتقدم بخالص العزاء والمواساة لاسرة الفقيدة وللاستاذ وليد قطان مساعد المدير العام لتنمية الموارد البشرية سائلين الله لها الرحمة والغفران وانا لله وانا اليه راجعون...

«عكاظ» تتابع حالة المواليد الـ ٧ بابها الشريف: الاطفال وامهم بصحة جيدة

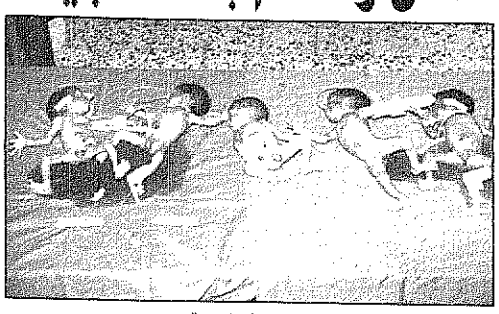

التوائم السبعة

محمد الشهراني [عسير]

تابعت «عكاظ» حالة الولادة النادرة للسيدة السعودية البالغة من العمر ٤٠ عاما والتي انجبت مساء الاربعاء الماضي سبعة توائم بمستشفى ابها للنساء والولادة. وقال الدكتور عبدالله ابراهيم الشريف مدير عام الشؤون الصحية بعسير ان السيدة كانت تراجع المستشفى ويشرف على حالتها الدكتور احمد صالح استشاري النساء والولادة مشيرا الى انه عقب الولادة تم تكثيف العناية للام والمواليد السبعة من خلال فريق طبي متكامل.

واضاف الدكتور الشريف ان الاطفال السبعة في صحة جيدة فيما تم دعم اثنين منهم باجهزة التنفس الصناعي وتعد هذه هي الولادة السابعة لهذه السيدة والتي لديها ٦ اطفال اصغرهم في عمر ست سنوات

مدينة وخبر

اثر الصيام

عسير ـ عبدالله ال قطب

«اثر الصيام في تهذيب النفس البشرية» هذا هو عنوان المحاضرة التي القاها فضيلة الشيخ احمد بن علي بن صالح الحرفان وذلك ضمن نشاطات بيت الشباب بابها لهذا الشهر الكريم. وقد تحدث فضيلته عن هذا الموضوع باسلوب جيد يتناسب مع ميول الشباب في الطرح السلس المحبب الى النفس مشيرا الى كيفية محاسبة النفس في كل وقت وخصوصا في هذا الشهر الفضيل واهمية ذلك في تهذيب النفس.

مهرجان رياضي

جازان ـ هادي محمد حكمي

مهرجان رياضي للطفل اقامه المركز الرمضاني بابي عريش واشتمل على العاب ومسابقات مسلية ورحلة خلوية سيرا على الاقدام ترافقهم الدوريات الامنية ومشرف النشاط الكشفي علي علامي. من جهة اخرى اقام المركز امسية شعرية تضمنت قصائد وطنية.

مكافآت مالية

بيشة ـ عبدالله ال قمشة

مكافآت تشجيعية بدأت ادارة تعليم البنات ببيشة في صرفها لـ ٥٨ دارسة بمحو الامية، جلوي محمد كركمان مدير تعليم البنات بالنيابة بالمحافظة اوضح ان اجمالي المبلغ المخصص للمكافآت بلغ ٥٨ الف ريال بواقع الف ريال لكل دارسة.

جولات تفقدية

جازان ـ عمر غورية

هيئة الامر بالمعروف والنهي عن المنكر بمحافظة ضمد نفذت خلال شهر رمضان الجاري جولات على الاسواق واملحات وزعت خلالها مجموعة من الكتب الدينية والنشرات التوعوية. رئيس فرع الهيئة بالمحافظة عبدالله حمود مطهري اوضح ان رجال الهيئة لا زالوا يواصلون جولاتهم لتوزيع الكتب الدينية. من جهة اخرى يواصل المركز الرمضاني بمدرسة الخالدية بالمحافظة نشاطه المشتمل على امسية شعرية شارك فيها عدد من الادباء والشعراء.

جولات ميدانية

جازان ـ عمر غورية

المجمع القروي بمحافظة فرسان يواصل جولاته على المحلات والاسواق والمطاعم من بداية شهر رمضان المبارك للوقوف على حركة الاسعار وضبط اية مخالفات خاصة بالارخص، او بعرض سلع منتهية الصلاحية.

رئيس المجمع سفر بن سعد الشهراني اشار الى ان هذه الجولات تأتي في اطار خطة عمل المراقبين الصحيين لمراقبة ومتابعة المحلات التجارية والاسواق للتأكد من توفر الشروط الصحية مؤكدا انه لا تهاون في تطبيق العقوبات على كل من يرتكب مخالفة.

استعدادات للعيد

بيشة ـ عبدالله ال قمشة

بلدية بيشة بدأت في الاستعداد لعيد الفطر المبارك.

رئيس البلدية المهندس محمد سعد آل مرعي اوضح ان الاستعدادات تتمثل في تجهيز مواقع الاحتفالات الشعبية وتزويدها بالانارة في مداخل المدينة ووسطها والساحات العامة وتكثيف الرقابة على الاسواق واعمال النظافة العامة وتجهيز الحدائق العامة وتزويدها بمتطلبات الترفيه للاطفال والاسر.

حملات تفتيشية

المجاردة ـ محمد عاطف هاشم

المجمع القروي بالمجاردة بنفذ حاليا حملات تفتيشية لجميع المحلات الخاصة ببيع المواد الغذائية والمطاعم والمخابز في اسوق المجاردة وبارق للتأكد من سلامة ونظافة المحلات والعاملين فيها.

المجمع خصصت وفق ما ذكر رئيسه المهندس سعد بن علي خليف الغامدي مراقبين للقيام بهذه الحملات.

من جهة اخرى بدأ المجمع في تنفيذ مشروع تسوير عدة مقابر في المجاردة وبارق وثربان بطول ٢٥٤٧ مترا بتكلفة ٦٣٣١٠٠ ريال

زيارة طلابية

جازان ـ علي الدريبي

المركز الرمضاني بمحافظة صبيا نظم زيارة طلابية لمستشفى صبيا العام برفقة مدير المركز موسى شمس وكان في استقبال الطلاب مدير المستشفى بالنيابة د.حسين العارجي وتفقدوا الاقسام والعيادات الخارجية والمختبر. من جهة اخرى استضاف المركز مدير المستشفى الذي القى محاضرة طبية عن التوعية الصحية تحت عنوان «الوقاية خير من العلاج».

رواتب منسوبي تعليم مكة غدا

احمد عامر سعد (مكة المكرمة)

الادارة العامة للتعليم بمنطقة مكة المكرمة ستبدأ صباح يوم غد الاثنين في صرف رواتب منسوبيها لشهر رمضان المبارك ليتسنى لهم شراء مستلزمات عيد الفطر المبارك.

يذكر ان اجازة عيد الفطر لكافة الموظفين في الدولة تبدأ في نهاية دوام يوم الاربعاء ٢٣ رمضان.