عكاظ OKAZ
صدر عن مؤسسة عكاظ للصحافة والنشر
أسسها أحمد عبدالغفور عطار عام ١٣٧٩هـ
المدير العام: اياد أمين مدني
رئيس التحرير: هاشم عبده هاشم
نائب المدير العام: محمود الحسون
نواب رئيس التحرير: علي محمد مدهش، أيمن محمد حبيب، تيسان عبدالله الغامدي
المراسلات والهواتف: ص.ب مكة ـ جدة، تلكس عكاظ ٦٠١٣٠ ـ الاستقبال العام ٥٧٢٢٣٠، الإدارة التنفيذية ٥٧٢١٤٤، الأقسام التخصصية ٥٧٢٠١٧، الإدارة العليا ٥٧٢٨١٧، العدد الأسبوعي ٥٧٦١٦١، رقم الفاكس ٥٧٢٨١٠
عضو في الهيئة الدولية للتحقق من الانتشار ABC

دعم سخي من سمو النائب الثاني للجنة مساعدة الجناء بالطائف

صالح مطر الغامدي (الطائف):

قدم صاحب السمو الملكي الامير سلطان بن عبدالعزيز النائب الثاني لرئيس مجلس الوزراء ووزير الدفاع والطيران والمفتش العام عما صغيرا للجنة مساعدة السجناء المصريين بالطائف.

كما تلقت اللجنة مزيدا من التبرعات دعما لنشاطاتها للعام الحالي ١٤١٣هـ.

وأعرب معالي أمير الطائف ورئيس اللجنة الاستاذ فهد بن عبدالعزيز بن معمر عن عظيم شكره وتقديره لسمو النائب الثاني وكافة المتبرعين، ودعا المولى عز وجل ان يجعل ما قدموه في ميزان حسناتهم.

وقد جاءت التبرعات على النحو التالي:

١٢٠٠٠ ريال من البنك الاهلي التجاري بالطائف ـ ١٠٠٠٠ ريال من ناعل خير ـ ١٠٠٠٠ ريال ايداع من فاعل خير لحساب اللجنة بالبنك الاهلي ـ ٥٠٠٠٠ ريال من عبدالله العبدالعزيز العنقري ـ ٣٠٠٠٠ ريال من ناصر بن صالح ابوفارع ـ ٣٠٠٠٠ ريال من عبدالله بن درويش الحارثي ـ ٣٠٠٠٠ ريال من عبدالرحمن عبدالله الدار فقيه ـ ٢٠٠٠٠ ريال من صالح عبدالله كامل ـ ٢٠٠٠٠ ريال من عامر عبدالله النهدي ـ ٢٠٠٠٠ ريال من محمد عبدالله ـ ٢٠٠٠٠ ريال من حسن مصطفى طيب ـ ١٢١٥٠ من حسين شردي علي بخاري وعادل وعماد ابنا اسماعيل ابراهيم بخاري وزاهد ـ ١٠٠٠٠ ريال من الشريف نواف بن علي الحارثي ـ ١٠٠٠٠ ريال من عبدالله بن سند بن يوسف ـ ١٠٠٠٠ ريال من سعيد محمد بافيل ـ ١٠٠٠٠ ريال من سعيد احمد بافادن ـ ١٠٠٠٠ ريال من حسين صالح سندي ـ ١٠٠٠٠ ريال من احمد احمد العامري (اوبحومود) ـ ١٠٠٠٠ ريال من محمد عبود بن علي العمودي ـ ١٠٠٠٠ ريال من ابناء عبدالله وسعيد بن زقر ـ ١٠٠٠٠ ريال من مؤسسة المنجومي بالطائف (محمد سعد المنجومي) ـ ١٠٠٠٠ ريال من محمد سعيد بامسح ـ ٨٠٠٠ ريال من فرع شركة بامسح بالطائف ـ ٧٠٠٠ ريال مكتبة الصيف بالطائف ـ ٥٠٠٠ ريال من حسين محمد باصمه ـ ٥٠٠٠ ريال من ابناء سعيد ابراهيم قنبطه ـ ٥٠٠٠ ريال من احمد ومحمد صالح مكي ـ ٥٠٠٠ ريال من سعيد احمد بارعود ـ ٥٠٠٠ ريال من فاعل خير عن طريق فهد السليمان ـ ٥٠٠٠ ريال من كمال علي مهنا ـ ٥٠٠٠ ريال من بدرالدين الركي ـ ٥٠٠٠ ريال من احمد عبدالله يقوم القاعدي ـ ٥٠٠٠ ريال من محمد النويصر ـ ٥٠٠٠ ريال من فاعل خير عن طريق سعود المسعود ـ ٤٠٠٠ ريال من علي من مطر الغامدي ـ ٤٠٠٠ ريال من عبدالعزيز عبدالهادي مخزومي ـ ٣٠٠٠ ريال من الشريف خلف بن مقبس الغفر ـ ٣٠٠٠ ريال من مؤسسة عبدالعظيم عبدالعزيز تركستاني ـ ٣٠٠٠ ريال من احمد غازي الشيخ ـ ٣٠٠٠ ريال من صالح عبدالله بن بكر ـ ٣٠٠٠ ريال من مؤسسة النهران التجارية بالطائف ـ ٢٥٠٠ ريال من مؤسسة بامعاوية التجارية بالطائف ـ ٢٠٠٠ ريال من يوسف شمس الدين العالي ـ ٢٠٠٠ ريال من عوض معيوض الشريي ـ ٢٠٠٠ ريال من عبدالله عبدالرحمن الزامل ـ ٢٠٠٠ ريال من يحيى ناصر الحنفيي ـ ٢٠٠٠ ريال من سالم بن علي الحمياني ـ ٢٠٠٠ ريال من عمر عبدالله باجندوح ـ ١٥٠٠ ريال من علي بن محمد بن عثمان ـ ١٠٠٠ ريال من عبدالله العلي الغامدي ـ ١٠٠٠ ريال من سالم سعيد باحبيل ـ ١٠٠٠ من نظارت البشلوري بالطائف ـ ١٠٠٠ ريال من الدكتور احمد سعيد الرشيي ـ ١٠٠٠ من محسن بن ربيع الفيفي ـ ٢٠٠ من احمد محمد الغامدي

الامير سلطان بن عبدالعزيز

تبادل تهاني العيد في حديقة بلدية نجران

حسين بلحارث ـ نجران

اطلقت ادارة العلاقات العامة والنشر ببلدية منطقة نجران مبادرة بمناسبة عيد الفطر المبارك استحدثتها البمبيع فقد باشرت صباح امس الاثنين أول أيام الدوام الرسمي بعد اجازة العيد في اعداد وتهيئة حديقة مبنى البلدية لاجتماع كافة منسوبي البلدية من الساعة الثامنة وحتى الثامنة والنصف لتبادل تهاني العيد

وقد اعد لهذه المناسبة «بوفيه مفتوح» شمل المرطبات والشاي وبعض الحلوى، وبذلك وفرت وقت المواطف للمراجع وقدمت صورة للادارة الواحدة

قبول الطلبات يبدأ السبت القادم:
ديوان الخدمة يعلن عن وظائف جديدة في ١٥ مدينة بالمملكة

(الرياض): ـ

اعلن الديوان العام للخدمة المدنية عن توفر بعض وظائف الزجمة والحرفية والفنية والادارية المساعدة في مختلف مناطق المملكة.

ودعا الديوان من تتوفر فيه المؤهلات والخبرات المطلوبة الى التقدم الى فروع الديوان ومكاتب التوظيف في المناطق التالية: الرياض ـ جدة ـ الدمام ـ ابها ـ القصيم ـ تبوك ـ المدينة المنورة ـ الطائف ـ الباحة ـ نجران ـ جيزان ـ حائل ـ حفر الباطن ـ الجوف ـ الاحساء.. مصطحبا صورة من المؤهلات العلمية والعلمية مع الاصل. صورة من البطاقة الشخصية مع الاصل. صورة شخصية مقاس ٤ في ٦ سنتيمتر.

وسيبدأ قبول الطلبات من يوم السبت الموافق ١٤١٣/١٠/٩هـ وحتى نهاية دوام يوم الاربعاء الموافق ١٤١٣/١٠/٢٢هـ.

علما بأن شروط شغل تلك الوظائف متوفرة بفروع الديوان ومكاتب التوظيف.

سموه أمر بنقل طفل للمستشفى العسكري بالرياض:
الأمير سلطان يتفقد مشروع مطار الملك فهد الدولي بالشرقية

حسن الشهري يوسف الزمان (الدمام) احمد الدوس المدينة المنورة

قام صاحب السمو الملكي الامير سلطان بن عبدالعزيز النائب الثاني لرئيس مجلس الوزراء ووزير الدفاع والطيران والمفتش العام ظهر امس الاثنين بزيارة تفقدية لمشروع مطار الملك فهد الدولي بالمنطقة الشرقية.

وكان في معية سموه صاحب السمو الملكي الامير سعود بن نايف نائب امير المنطقة الشرقية.. وفي استقباله صاحب السمو الامير فهد بن عبدالله بن محمد آل سعود مساعد وزير الدفاع والطيران لشئون الطيران المدني.. واللواء سعيد يوسف امين نائب رئيس الطيران المدني ومدير مشاريع المطارات الدولية.

حيث قام سموه بزيارة لمبنى الصالة الملكية ومجمع صالات السفر ومباني المرافق العامه وصالات العرض بادارة المطار.

وقد استمع سموه لشرح موجز عن الاستعدادات التشغيلية لمطار الملك فهد الدولي والوضع الحالي للانشاء وخطة التشغيل والصيانه. وقام سموه بزيارة لمسجد المطار وادى فهد صلاة العصر.

وعقب ذلك توجهت صاحب السمو الملكي الامير سلطان بن عبدالعزيز النائب الثاني لرئيس مجلس الوزراء ووزير الدفاع والطيران والمفتش العام الى مدينة الملك فهد الطبية بالمنطقة الشرقية.

وكان قد نقل يوم امس تمهيدا لاجراء العملية.. وقد عبر اهل الطفل محمد ناصر عن شكرهم العميق لصاحب السمو الملكي الامير سلطان بن عبد العزيز لعنوه الكبير واهتمامه الشديد بحالة الطفل محمد وامر بحفظه الله ينقله على وجه السرعة ودعوا الله سبحانه وتعالى ان يجزي سموه الثاني الجزاء الاوفى وان يديم عليه نعمة الصحة والعافية.

وبعدها توجه سموه إلى طابق الشرفة بالصالة.

وبعد انتهاء الزيارة تناول سموه طعام الغداء.. ثم غادر مودعا بمثل ما استقبل به من حفاوة وتكريم.

بناء على توجيهات صاحب السمو الملكي الامير سلطان بن عبد العزيز النائب الثاني لرئيس مجلس الوزراء ووزير الدفاع والطيران والمفتش العام تم نقل الطفل محمد ناصر غلاب على والبالغ من العمر اربعة اعوام بطائرة الاخلاء الطبي من مدينة المنورة للنساء والولادة والاطفال الى المستشفى العسكري بالرياض.

وكان الطفل يعاني من عيب خلقي في القلب ويحتاج الى عملية عاجلة.. وقد تم نقله يوم امس تمهيدا لاجراء العملية.. وقد عبر اهل الطفل محمد ناصر عن شكرهم العميق لصاحب السمو الملكي الامير سلطان بن عبد العزيز لعنوه الكبير واهتمامه الشديد بحالة الطفل محمد وامر بحفظه الله ينقله على وجه السرعة ودعوا الله سبحانه وتعالى ان يجزي سموه الثاني الجزاء الاوفى وان يديم عليه نعمة الصحة والعافية.

نصف ساعة لمعايدة منسوبي أمانة الرياض

عكاظ الرياض:

في جو تسوده الالفة والمحبة خصصت أمانة مدينة الرياض نصف ساعة من صباح امس لمعايدة منسوبي الامانة بعضهم لبعض.

وقد حضر حفل الاستقبال والمعايدة معالي المهندس مساعد بن عبد الرحمن العنقري امين منطقة الرياض والاستاذ محمد الرويشد مدير عام الشؤون المالية والادارية بالأمانة والمهندس احمد السليم وكيل الامين للتعمير والمشاريع والاستاذ سليمان المقبل المستشار والمشرف على مكتب الامين ومدراء الادارات ورؤساء البلديات الفرعية وعدد من منسوبي الامانة.

أمير بيش يشيد بجهود لجنة أصدقاء المرضى

منصور مجلي (جيزان):

قام أمير مدينة بيش الاستاذ خالد القصيبي بزيارة للمرضى المنومين بمستشفى بيش العام رافقه فيها اعضاء لجنة اصدقاء المرضى.

وتم خلال الزيارة تقديم هدايا عينية ومساعدات مالية للمعوزين من المرضى.. كما القيم حفل خطابي أعقبته مأدبة غداء تكريما لامير بيش ومرافقيه.

وقد اعرب الاستاذ خالد القصيبي عن شكره وتقديره لمدير المستشفى واعضاء اللجنة لدورهم البارز في مساعدة المرضى والاهتمام بهم.

الأمير فيصل بن محمد استقبل منسوبي الامارة أمس:
تحديد أسماء الفائزين بجائزة أمير الباحة لحفظة القرآن الكريم في ٢٠ الجاري

الامير فيصل بن محمد

عليان البيحاني (الباحة):

يرأس صاحب السمو الملكي الامير فيصل بن محمد بن سعود وكيل إمارة منطقة الباحة ورئيس اللجنة العليا لجائزة صاحب السمو الملكي الامير محمد بن سعود بن عبدالعزيز لحفظة كتاب الله الكريم اجتماعا لرؤساء واعضاء لجان الجائزة وذلك بعد تحديد اسماء الفائزين والفائزات في المدرجين من شوال الحالي لوضع اللمسات الاخيرة استعدادا لاقامة حفل توزيع الجوائز على الفائزين والفائزات.

تجدر الاشارة الى ان عدد المتسابقين والمتسابقات على نيل الجائزة بلغ أكثر من ثلاثمائة وثمانين متسابقا في حفظ القرآن الكريم كاملا أو بعض أجزائه وتفسيره وتجويده.

من جهة اخرى استقبل صاحب السمو الملكي الامير فيصل بن محمد بن سعود صباح أمس بمكتبه سموه بالامارة منسوبي إمارة المنطقة الذين تشرفوا بالسلام عليه وتهنئته بعيد الفطر المبارك وقد وجه سمو وكيل الامارة الجميع خلال هذه الاستقبالات التي حضرها كل من الاستاذ علي بن صالح السلوك مدير عام الادارة والاستاذ احمد زيزان مدير عام الحقوق والاستاذ عبدالعزيز السلطان مدير مكتب سمو امير المنطقة وممثل كل جهد ممكن من أجل تقديم أفضل الخدمات للمواطنين وانجاز معاملاتهم بأسرع ما يمكن.

عقب عودته من اسبانيا:
د. نصيف يباشر عمله اليوم بمكة المكرمة

منصور نظام الدين (مكة المكرمة):

يباشر معالي الامين العام لرابطة العالم الاسلامي الدكتور عبدالله عمر نصيف صباح اليوم الثلاثاء عمله بمكتبه بالرابطة بمكة المكرمة وذلك عقب عودته من اسبانيا حيث افتتح مؤتمر الحوار الاسلامي المسيحي بمقر المركز الاسلامي بمدريد، واستمرت فعالياته لمدة ثلاثة ايام بحضور لفيف من اصحاب الفضيلة العلماء والمشايخ والشخصيات الاسلامية.

كما قام معاليه بالاطلاع على كافة الانشطة والبرامج التي يقوم بها المركز الاسلامي بمدريد.

وسوف يستقبل معاليه صباح اليوم الثلاثاء مندوبي الرابطة وعدد من أصحاب الفضيلة العلماء والمشايخ وذلك لتهنئة معاليه بالعيد.

د. نصيف

أولياء أمور المعاقين بحفر الباطن يراجعون الوحدة المدرسية عبدالله الصيعري (حفر الباطن):

أكد مدير التعليم بحفر الباطن الاستاذ سعود بن عبدالرحمن الدريس على كافة مدارس المنطقة الابتدائية والمتوسطة والثانوية خاصة الطلاب المعاقين في المنطقة باقناد المختصين لاجراء القياسات النفسية والسمعية اللازمة لهم.

ودعا المدريس أولياء الأمور الى الابلاغ عن أي طفل معاق لديهم وضرورة مراجعة الوحدة الصحية المدرسية وذلك اعتبارا من يوم السبت القادم ولمدة ستة أشهر وذلك بهدف الزامع للجهات المعنية للموافقة على افتتاح معهد للتربية الفكرية لخدمة المعاقين بالمنطقة.

برنامج معايدة في اتصالات بريدة

عبدالله اليوسف ـ بريدة:

دعا الاستاذ ناصر بن محمد الحمدان مدير منطقة القصيم للاتصالات لبرنامج معايدة في اليوم الاول من الدوام الرسمي لجميع موظفي المنطقة بصالة الاجتماعات بالمنطقة.

وفي جو اخوي تبادل جميع الموظفين التهاني بهذه المناسبة السعيدة كما تناولوا المرطبات ..

الاستاذ ناصر كان معتادا جدا بهذه العيدة التي لاقت استحسان الجميع الذين شكروه على هذه البادرة الطيبة واشاد الحضان الى ان البرنامج سيستمر ان شاء الله في كل مناسبة سعيدة قادمة.

وفي نهاية الابتهاج شكر الاستاذ حمدان زملاءه الموظفين واشار الى اهمية مثل هذه المعايدة الطيبة في زيادة المحبة والاخوة بين جميع الموظفين

مساء غد بحضور السفير القصيبي:
توزيع جوائز مسابقة ذكرى توحيد المملكة في لندن

عبدالله العريفج ـ الرياض ـ

يشهد معالي الدكتور «غازي القصيبي» سفير خادم الحرمين الشريفين لدى المملكة المتحدة وايرلندا مساء غد الاربعاء «٥ العاصمة البريطانية لندن، الاحتفال الذي تقيمه السفارة بمناسبة توزيع جوائز مسابقة مرور ستين عاما ملاحيا على توحيد المملكة العربية السعودية على يد المغفور له جلالة الملك عبد العزيز ـ طيب الله ثراه ـ والتي كانت الصحافة البريطانية قد نشرتها في وقت سابق.

ويحضر الاحتفال عدد من كبار المسؤولين والشخصيات العربية والبريطانية والدبلوماسيين في مقدمتهم عمدة لندن ويشارك في الاحتفال ايضا الدكتور شهاب مكي جمجوم وكيل وزارة الاعلام المساعد للاعلام الخارجي الذي توجه الى بريطانيا لهذا الغرض.

د. القصيبي

أقسام ومعامل جديدة في المعهد الصحي بمكة المكرمة

منصور نظام الدين (مكة المكرمة):

يفتتح مدير عام الشئون الصحية بالعاصمة المقدسة الاستاذ عمران كاتب خلال الاسبوع القادم عددا من الاقسام والمعامل الجديدة بالمعهد الصحي الثانوي للبنين بمكة المكرمة.

أوضح ذلك لـ«عكاظ» مدير المعهد الاستاذ زهير سيمني. وقال ان الاقسام والمعامل الجديدة هي: معمل اللغة الانجليزية ـ معمل الحاسب الآلي ـ مركز الوسائل التعليمية ـ المركز الفيزيقي.

واضاف انه تم تجهيز هذه الاقسام والمعامل باحدث الاجهزة الطبية والتعليمية.

يذكر ان جهة الخريج الدارس الرئيسي في المعهد سيشارك في الاحتفال بيوم الصحة العالمي الذي يوافق السادس عشر من شوال الحالي وذلك بإقامة عدد من المحاضرات وطبع كتيب تعريفي بالمعهد الصحي.

اكثر من مليار ريال لبناء ٤٥٧١ وحدة سكنية بنجران

حسين بالحارث ـ نجران:

الف وستائة واثنان وخمسون مليونا وثلاثمائة وخمسون الف ريال ، ١٦٥٢٣٥٠ هي قيمة ٤٥٧١ قرضا عقاريا قدمها صندوق التنمية العقارية لمواطني منطقة نجران على مدى عشر سنوات مضت .

اوضح ذلك ـ « عكاظ » مدير فرع صندوق التنمية العقارية بنجران المهندس عبد الله عيلان مشيرا الى ان تلك القروض ساهمت مساهمة فعالة في التنمية العمرانية بالمنطقة وتمثل بان انخفاض قيمة ايجارات المساكن بالمنطقة نتيجة طبيعية لتطور الحركة العمرانية ونشاطها

واضاف المهندس عيلان بان نصيب مدينة نجران التابعة لامارة نجران يبلغ ٧٨١ قرضا بقيمة اجمالية قدرها ١٩٥,٢٥٠,٠٠٠ ريال

المستشفى السعودي الألماني بجدة (٢١٧ سريراً)
الاستشارات ٦٨٢١٠٠٠ (٥٥ خطاً) ـ فاكس ٦٨٣٥٨٧٤ يعلن عن توسعة:
قسم العيون
● وصول أحدث جهاز لعلاج جميع درجات قصر النظر ٤٠٠٠ ريال
● عملية إصلاح الشبكية ٥٠٠٠ ريال
● عملية إصلاح انفصال الشبكية ٨٠٠٠ ريال
● عملية إعادة البناء أو الزراعة ٤٠٠٠ ريال
● علاج الشبكية بالليزر من ٥٠٠ إلى ١٥٠٠ ريال
● تركيب العيون الصناعية المتحركة

شركة الفياض لبيع وشراء الأسهم
الرياض: ٤٦٤٨٩٧٠ جدة: ٦٦١٢٠٠٠ الخبر: ٨٩٤٠١٢
مكة: ٥٥٩٠٠٤ المدينة: ٨٢٦٦٢٠ الطائف: ٣٢٣١٥٥١
الدمام: ٨٣٤٠٠٠ أبها: ٢٢٦٢٥٠
الإيداع: ٤٥٧١

الفيس
إصدار جديد ومثير
من مؤسسة عكاظ للصحافة والنشر ـ الإصدارات والمشاريع الخاصة ـ تليفاكس ٦٧٢٤٣٤٠

خادم الحرمين الشريفين وسمو ولي العهد وسمو النائب الثاني يعزون في الشيخ أبا العلا:
عدد من الأمراء والوزراء والعلماء والمشايخ يعزون في أمير الفوج الثاني بالحرس الوطني

ومع الأمير ماجد بن عبدالعزيز والامير خالد بن عبدالله

الفقيد مع الملك سعود يرحمهما الله

أعرب خادم الحرمين الشريفين الملك فهد بن عبدالعزيز عن بالغ تعازيه وصادق مواساته لأسرة الشيخ فارس بن مقعم بن مسلط أبا العلا أمير الفوج الثاني بالحرس الوطني بشرائح المجاهدين بمكة المكرمة وأسرة المكرمة، لقد تأثرنا بسماع هذا النبأ الأليم.. ودعا يحفظه الله المولى عز وجل أن يتغمد الفقيد بواسع رحمته ومغفرته ويلهم آله وذويه الصبر والسلوان.

كما بعث صاحب السمو الملكي الامير عبدالله بن عبدالعزيز برقية عزاء لامير عبدالله بن عبدالله يزو في العهد ونائب رئيس مجلس الوزراء ورئيس الحرس الوطني وبرقية عزاء ومواساة لأسرة الفقيد أعرب فيها عن تعازيه لحارة ومواساته لأسرة الفقيد.

كما بعث صاحب السمو الملكي الامير سلطان بن عبدالعزيز النائب الثاني لرئيس مجلس الوزراء ووزير الدفاع والطيران والمفتش العام برقية عزاء ومواساة لأسرة الفقيد أعرب فيها عن تعازيه ومواساته لأبناء وأسرة الفقيد.

كما قام أصحاب السمو الملكي الامراء سعود بن محمد بن عبدالعزيز وبندر بن عبدالعزيز وماجد بن عبدالعزيز أمير منطقة مكة المكرمة والامير عبدالعزيز بن احمد نيابة عن الامير احمد بن عبدالعزيز نائب رئيس الدائرة الداخلية بزيارة لأسرة الفقيد الشرائح حيث قدموا تعازيهم لأبناء وأسرة الفقيد الشيخ فارس أبا العلا رحمه الله.

ويعث صاحبا السمو الملكي الامير بندر بن عبدالعزيز نائب رئيس الحرس الوطني ونايف بن عبدالعزيز وزير الداخلية برقيتي عزاء ومواساة لأسرة الفقيد.

كما قام عدد من أصحاب الفضيلة العلماء والمشايخ وأصحاب المعالي الوزراء بتقديم تعازيهم لأسرة الفقيد الغالي.

«عكاظ» من جانبها قامت بتقديم واجب العزاء والمواساة لأسرة الفقيد والتقت بابنه الوحيد «عمر» فكان هذا الحديث عن حياة الشيخ فارس بن «مقعم بن مسلط أبا العلا يرحمه الله.

ـ الفقيد من مواليد عام ١٣٣٣هـ.

ـ تزوج عدة مرات ولم يرزق سوى بابن واحد هو عمر الذي يقوم بمهام عمل والده.

ـ خدم الملك عبدالعزيز يرحمه الله وعاصر أبناءه سعود وفيصل وخالد يرحمهم الله وفهد أطال الله في عمره.

عن والده يقول ابنه «عمر» والذي يقوم حاليا بعمل والده أمرا مكلفا للفوج الثاني بالحرس الوطني بشرائح المجاهدين بمكة المكرمة: كان والدي دائما يحثنا على صلة الرحم وقد تتلمذ في الكتاتيب على أيدي العديد من العلماء والمشايخ وحفظ عنهم الشيء الكثير.. وكان مجلسه دائما عامرا برجال العلم والمشايخ الذين أحبهم فأحبوه.

كما كان يرحمه الله محبا لقراءة السيرة النبوية والتاريخ ولديه مكتبة كبيرة في منزله كان يقضي معظم وقته فيها للقراءة والاطلاع.

وعن أول عمل قام به يقول عمر: بدأ والدي حياته العملية في خدمة المغفور له بإذن الله الملك عبدالعزيز بن وزير الدفاع والطيران والمفتش العام، والامير بدر بن عبدالعزيز نائب رئيس الحرس الوطني، والامير نايف بن عبدالعزيز وزير الداخلية، والامير ماجد بن عبدالعزيز أمير منطقة مكة المكرمة والامير احمد بن عبدالعزيز نائب وزير الداخلية ـ يحظهم الله ـ دائما يتصلون بالوالد لحل القضايا والمشاكل بين الناس والتدخل بالصلح بين الطرفين وكان يرحمه الله يقوم بذلك قاصدا وجه الله الكريم.

ويمضي الابن عمر فيحدثنا عن حياة والده التعليمية قائلا:

كان يرحمه الله حافظا للقرآن الكريم وقد تتلمذ في الكتاتيب على أيدي العديد من العلماء والمشايخ وحفظ عنهم الشيء الكثير.. وكان مجلسه دائما عامرا برجال العلم والمشايخ الذين أحبهم فأحبوه.

كما كان يرحمه الله محبا لقراءة السيرة النبوية والتاريخ ولديه مكتبة كبيرة في منزله كان يقضي معظم وقته فيها للقراءة والاطلاع.

وعن أول عمل قام به يقول عمر: بدأ والدي حياته العملية في خدمة المغفور له بإذن الله الملك عبدالعزيز بن عبدالرحمن آل سعود ثم واصل خدمته للملك سعود يرحمه الله.

وفي عام ١٣٧٧هـ عين أميرا للفوج الثاني بالحرس الوطني بشرائح المجاهدين بمكة المكرمة واستمر في هذا العمل حتى توفاه الله سبحانه وتعالى ثالث أيام عيد الفطر المبارك.

وعن الوكيلة الصحية التي أكد والده قبل الوفاة قال: في العاشر من رمضان من العام الماضي ١٤١٢هـ أصيب الوالد يرحمه الله بجلطة في المخ ثم بغيبوبة وأصابة الخرف.. ماعدا الى نبذ الخلافات وساعيا لاصلاح ذات البين.

ـ ويقول عن سلطان ابنا العلا أمير الفوج السابع بالحرس الوطني بالجوية: يعرف الجميع عن الفقيد خصاله الحميدة وأعماله الخيرة.. تراه في قمة السعادة اذا ما وفقه الله للصلح بين طرفين متنازعين. وهو بالنسبة لي بمثابة الوالد اذ تعلمت منه الكثير الكثير منذ أن كنت صغيرا.. وأعتبر نفسي أحد أبنائه.

ـ ويقول الاستاذ حمد الشاوي وكيل امارة منطقة مكة المكرمة السابق وأحد أصدقاء الفقيد المقربين له: الشيخ فارس ابا العلا احد الرجال المخلصين لدينهم ولمليكهم ووطنهم. وكان يرحمه الله دائم السعي بين الناس من أجل حل مشاكلهم واصلاح ذات البين.

وقد بذل حياته في طلب العلم وكان محبا للعلماء والمشايخ ملازما لهم ومقتربا منهم.

ـ ويقول الاستاذ ماجد بن شجعان ابا العلا وكيل أمير الفوج الثاني بالحرس الوطني بشرائح المجاهدين: الفقيد ابا العلا يرحمه الله كان بالنسبة لي بمثابة الوالد وقد تعلمت منه الكثير.. وكان طيب القلب محبا لعمل الخير حريصا على مساعدة الضعفاء ومنصفا للحق.

ـ أما الاستاذ سليمان بن عواض الزايدي مدير التعليم بالعاصمة المقدسة فقد قال: الفقيد من الرجال الذين خدموا دينهم ومليكهم ووطنهم بكل اخلاص وتفان وبذل كل ما في وسعه حتى دخوله المستشفى.

ـ وأكد مدير عام تعليم البنات بالعاصمة المقدسة الاستاذ محمد بن دخيل الحميدي ان الوطن فقد أحد رجاله الخلصين الذين أعطوا كل ما في وسعهم في خدمة الوطن والمواطن وعرف عنه سعيه الدؤوب في أعمال الخير والصلح بين الناس ومساعدة المحتاجين.

ابن وأصدقاء الفقيد لـ «عكاظ»:
الوطن فقد أحد رجالاته المخلصين

متابعة: احمد مكي
تصوير: طارق محمود: مكة المكرمة

الفقيد فارس ابا العلا يرحمه الله من الرجال القلائل الذين أنجبتهم مملكتنا الغالية.. وقد عرف عنه الصلاح والتقوى والزهد في الدنيا وكان محبا للخير وبانى السعي من أجل الصلح بين الناس.

ـ ويقول الاستاذ مانع بن سلطان ابا العلا المستشار في ديوان ولي العهد: رحم الله الفقيد رحمة واسعة وأسكنه فسيح جناته.. فقد كان أحد رجال التقوى والصلاح والفلاح محببا لدينه ثم وطنه وأهله الخير.. داعيا الى نبذ الخلافات وساعيا لاصلاح ذات البين.

ـ ويقول عن سلطان ابنا العلا أمير الفوج السابع بالحرس الوطني بالجوية: الفقيد رحمه الله فطن ذكي ومحب للخير وأهله ومن أعماله الخيرة: تراه في قمة السعادة اذا ما وفقه الله للصلح بين طرفين متنازعين. وهو بالنسبة لي بمثابة الوالد اذ تعلمت منه الكثير الكثير منذ أن كنت صغيرا.. وأعتبر نفسي أحد أبنائه.

ـ ويقول الاستاذ حمد الشاوي وكيل امارة منطقة مكة المكرمة السابق وأحد أصدقاء الفقيد المقربين له: الشيخ فارس ابا العلا احد الرجال المخلصين لدينهم ولمليكهم ووطنهم. وكان يرحمه الله دائم السعي بين الناس من أجل حل مشاكلهم واصلاح ذات البين.

وقد بذل حياته في طلب العلم وكان محبا للعلماء والمشايخ ملازما لهم ومقتربا منهم.

ـ ويقول الاستاذ ماجد بن شجعان ابا العلا وكيل أمير الفوج الثاني بالحرس الوطني بشرائح المجاهدين: الفقيد ابا العلا يرحمه الله كان بالنسبة لي بمثابة الوالد وقد تعلمت منه الكثير.. وكان طيب القلب محبا لعمل الخير حريصا على مساعدة الضعفاء ومنصفا للحق.

ـ أما الاستاذ سليمان بن عواض الزايدي مدير التعليم بالعاصمة المقدسة فقد قال: الفقيد من الرجال الذين خدموا دينهم ومليكهم ووطنهم بكل اخلاص وتفان وبذل كل ما في وسعه حتى دخوله المستشفى.

ـ وأكد مدير عام تعليم البنات بالعاصمة المقدسة الاستاذ محمد بن دخيل الحميدي ان الوطن فقد أحد رجاله الخلصين الذين أعطوا كل ما في وسعهم في خدمة الوطن والمواطن وعرف عنه سعيه الدؤوب في أعمال الخير والصلح بين الناس ومساعدة المحتاجين.

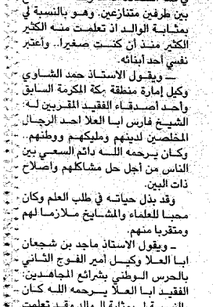
كان الوالد محبا للخير ساعيا لاصلاح ذات البين

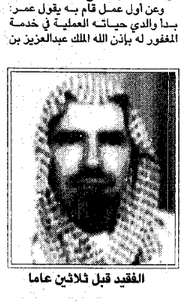
الفقيد قبل ثلاثين عاما

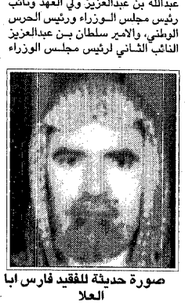
صورة حديثة للفقيد فارس ابا العلا

عمر الابن الوحيد للفقيد يتحدث لـ«عكاظ»: