بسم الله الرحمن الرحيم

عكاظ
OKAZ
سياسية .. اجتماعية .. اقتصادية

مدير عام المؤسسة ورئيس التحرير : هاشم عبده هاشم

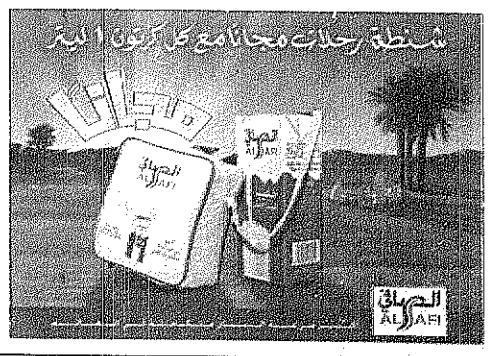

□ السنة التاسعة والثلاثون ـ العدد ١١٤٥٤ الجمعة ٢٦ شعبان ١٤١٨هـ الموافق ٢٦ ديسمبر ١٩٩٧م □ [٢٨] صفحة واصدار عكاظ الرياضي ١٦ صفحة مجاناً . [الثمن ريالان]

SHA'BAN-26- 1418 H -DECEMBER- 26- FRIDAY- 1997G- No.: 11454

الملك يهنئ رئيس كازاخستان

واس [الرياض]

بعث خادم الحرمين الشريفين الملك فهد بن عبدالعزيز آل سعود برقية تهنئة لفخامة الرئيس نور سلطان نزاربييف رئيس جمهورية كازاخستان بمناسبة ذكرى استقلال بلاده.

واعرب الملك المفدى نيابة عن شعب وحكومة المملكة العربية السعودية وباسمه شخصيا حفظه الله عن اخلص التهاني الودية واصدق التمنيات الاخوية بموفور الصحة والسعادة لفخامته وبالتقدم المطرد لشعب كازاخستان الشقيق.

الشيخ زايد يصدر قانوناً بتحديد المهور

كونا (ابو ظبي)

اصدر رئيس دولة الامارات العربية المتحدة الشيخ زايد بن سلطان آل نهيان امس قانوناً يقضي بتحديد المهر في عقد الزواج ومصاريف الاحتفال بالزواج وذكرت وكالة انباء الامارات ان القانون الذي يتكون من ثماني مواد يحدد مقدم الصداق بعشرين الف درهم ومؤخر الصداق بثلاثين الف درهم على ان لا يتجاوز ايام الاحتفال بالزواج يوماً واحداً فقط وان لا ينحر ما يزيد على تسعة رؤوس من الابل. وتضمن القانون عقوبات للمخالفين لاحكامه تصل الى حد الغرامة بـ ٥٠٠ الف درهم مع حرمان المستفيدين من منحة الزواج. وصرح وزير الدولة لشؤون المجلس الاعلى للاتحاد الشيخ ماجد بن سعيد بن راشد النعيمي ان الوزارة قد ارسلت القانون الى الوزارات والجهات المعنية لتنفيذ احكامه معربا عن امله ان يكون في صدور هذا القانون الخير لابناء الوطن والاستقرار للاسرة المواطنة.

سمو ولي العهد يرعى سباق الخيل السنوي الكبير

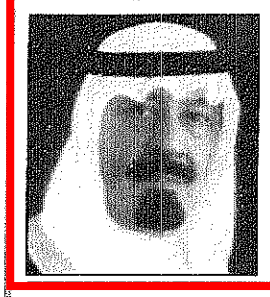

واس [الرياض]

بمشيئة الله تعالى يرعى صاحب السمو الملكي الأمير عبدالله بن عبدالعزيز ولي العهد ونائب رئيس مجلس الوزراء ورئيس الحرس الوطني ورئيس نادي الفروسية عصر اليوم حفل سباق الخيل السنوي الكبير على كاس سمو ولي العهد لجياد الانتاج والمستورد على ميدان سباق الخيل بالملز. اعلن ذلك مدير عام نادي الفروسية راشد الزنيدي في تصريح ادلى به لوكالة الانباء السعودية، وبهذه المناسبة رفع الزنيدي وافر الشكر وعميق الامتنان لسمو ولي العهد على تشريفه هذا الحفل السنوي الكبير.

تفاصيل (ص ٢٤)

محطات القوافل

مشعل السديري

أتموا أعمالكم بإتقان

بينما كنت جالسا في صالة الانتظار بمطار شارل ديجول بباريس، انتظر الاعلان عن قيام السعودية برحلتها إلى جدة، وبينما كانت (الهواجيس تاخذني وتوديني) بدون اي (كنترول) عليها، ولا اي حماس لها أو لعناصرها، وفجأة ايقظني صوته من غفلتي، وإذا بي أمام شخص لم أعرفه لأول وهلة، رغم أنه ناداني باسمي، فقمت له لكي أصافحه، إلا أنه اخذني بالاحضان، فكدت من سرعة المفاجأة أن اقع انا وهو على الارض، ومن حسن حظنا اننا وقعنا على الكرسي الذي كنت اجلس عليه، ازحته جانبا، وانا (اتاوه) من التواء في ذراعي الذي قام بالدور الأكبر في سند جسمي.. قلت بيني وبين نفسي: (لا حول ولا قوة إلا بالله)..

سألني بابتسامة مفرطة في سعادتها، واسنان مفرطة من قسوة ما واجهته من صنوف الحياة والطعام والشراب والدخان، وقال لي وهو يكاد أن يتمايل: ما عرفتني؟!، وتمنيت بل كدت أن اقول له ونظراتي لازالت متشبثة بالتحديق بأسنانه العجيبة، و(اللطيفة) والمتخاصمة مع بعضها البعض.. كدت أن أقول له: وهل يخفى القمر؟! (شف وجه العنز واحلب لبن).

غير انني قررت -كما هي عادتي- أن اكبت مشاعري واتحول الى فدائي مجامل..

فبادلته الابتسامة باشنع منها وقلت: الله انت (فلان)!!، يا أهلا ويا سهلا، أين انت يا رجل لقد (وحشتنا)- ولست أدري كيف (وكزتني) نفسي وقالت وهي تخاطبني: يا كذاب، يا نمّاك.. فارتبكت قليلا ولكنني تماسكت.

لا أريد أن أطيل عليكم، اقتعد (اخيناه بالله) كرسيا بجانبي وأخذ يحكي ويحكي ويحكي، وانا استمع واستمع واستمع، ويامامزيت رأسي، ويا ما تطلعت إلى الساعة، ويا ما ادرت وجهي متلفتا، وخطر ببالي اكثر من مرة أن استنجد واستغيث، كانت كلماته تحاصرني من جميع الجهات بحصار ولا حصار اسرائيل لقطاع غزة عندما تتأزم الأمور، غير أن في غزة والقطاع اطفالا وحجارة وكوافي منقطة واصابع ترتفع دائما ملوحة بحرف شعار النصر الذي اخترعه تشرشل الاستعماري، اما انا فيا حسرة لا شيء عندي من ذلك ابدا غير الاستسلام الذي طال، لأن الرحلة المنحوسة قد طرأ عليها تاخير، وكانها هي أيضا تتآمر ضدي، وتريد أن تتسلى بضعفي وقلة حيلتي ازاء هذا (الصديق المفترس)، الذي لم يتعب من الابتسام والكلام الذي لا أدري هل هو (مشرق والا مغرب).. وجلست افكر بيني وبين نفسي وازداد رعبا كلما حسبت ساعات الرحلة، وعرفت أنه مسافر عليها.. وفجأة اعلنوا عن الاستعداد لصعود الطائرة، فتنفست (بعمق حقيقي) وقلت فرجت.. غير أن الاخ الكريم فجأة غير رأيه، وقال انني لن أسافر، فقلت له كيف أن حقائبك قد أودعت الطائرة؟! قال: سا علي منها، أنا اقدر اشتري ملابس غيرها، المهم ما أطول عليكم مع انني أعرف بل وتعمدت أن أطيل عليكم لكي تاخذوا ولو قسطا قليلا من الطفش الذي أخذته.. حاول معه بعض المسئولين غير أنه أصر على العودة إلى باريس لأن هناك بعض (الأشغال والمهام يريد أن يتمها)، طبعا تاخرت الطائرة بسبب قراره هذا مقدار ساعة إلى أن انزلوا عفشه.. والفائدة التي قد تخرجون فيها من هذا الكلام الثقيل، هو حرص بعض رجالنا على اتمام اعمالهم (بإتقان) حتى لو لم يكن بينهم وبين رحلة الاقلاع إلا دقيقة من زمن.

وصول أولى طائرات اسطول السعودية من سياتل

د. بكر يتوسط الملاحين ومنسوبي السعودية لدى وصولهم أمس

تصوير: تامر العنزي

عبدالله الحارثي [سياتل ـ جدة] عبدالرحمن الشمراني [الرياض]

بعد رحلة طيران امتدت حوالي خمس عشرة ساعة من مدينة سياتل شمال غرب الولايات المتحدة الامريكية حطت في تمام الساعة الثانية والربع من بعد ظهر امس بمطار الملك خالد الدولي بالرياض اول طائرة من طلائع اسطول السعودية الجديد وهي من طراز بوينج ٧٧٧ـ٤٠٠ وعلى متنها معالي مدير عام الخطوط السعودية الدكتور خالد عبدالله بن بكر والوفد المرافق من مسؤولين بـ«السعودية» والاعلاميين والملاحين الذين تم تدريبهم للعمل على الاسطول.

وفور وصوله عبر معالي المدير العام للخطوط السعودية عن بالغ الشكر والعرفان لخادم الحرمين الشريفين وسمو ولي عهده الامين وسمو النائب الثاني لما تجده الخطوط السعودية من دعم كبير لتطوير امكاناتها وخدماتها داخل المملكة وخارجها. واوضح ان هذا الاسطول يحتوي على احدث الاجهزة التقنية والملاحية والبصرية والسمعية.

واوضح د. ابن بكر ان طلائع الاسطول الجديد سوف تدخل الخدمة خلال منتصف شهر رمضان القادم باذن الله وستساهم في زيادة الرحلات الداخلية لخدمة المواطنين بجانب الرحلات الدولية.. مشيرا الى ان باقي الاسطول سيتوالى وصوله خلال الاربع سنوات القادمة وسيتم استلام آخر طائرة منه عام ٢٠٠١م وباكتمال هذا العدد الضخم من الطائرات سيتم توفير المقاعد لكل المواطنين المسافرين خاصة في فترة الذروة.

وحول ما اذا كان وصول الاسطول الجديد سيدفع الى تخصيص الخطوط الجوية العربية السعودية قال معاليه هناك توجيه من خادم الحرمين الشريفين ـ حفظه الله ـ صدر بتخصيص بعض الاجهزة الحكومية ذات الصبغة التجارية ومنها وزارة البرق والبريد والهاتف والحمد لله تمت هذه الخطوة.. اما بالنسبة للخطوط السعودية فقد تم ذكرها ضمن هذا التوجيه من لدن خادم الحرمين الشريفين ـ رعاه الله ـ وسيناقش وينفذ حسب التوجيه الكريم عند اكتمال دراسته.

التفاصيل ص ٣

الداخلية تدعو غير المسلمين لعدم المجاهرة بالإفطار في نهار رمضان

واس [الرياض]

دعت وزارة الداخلية جميع المقيمين من غير المسلمين في المملكة العربية السعودية الى احترام مشاعر المسلمين وعدم المجاهرة بالأكل أو الشرب او التدخين في المحلات العامة او الشوارع وأماكن العمل خلال شهر رمضان المبارك.

جاء ذلك في بيان اصدرته وزارة الداخلية بهذا الشان فيما يلي نصه:

بيان من وزارة الداخلية

شهر رمضان الذي انزل فيه القرآن شهر مبارك أوجب الله على المسلمين صيامه وفضله على شهور العام.

وهذا الشهر الكريم محل عناية المسلمين وموضع احترام بالاجماع ولما كان المظهر السائد للصيام هو الامتناع عن الأكل والشرب نهارا لدى المسلمين فان مما يؤذي مشاعرهم الخروج على هذا المظهر ولو كان ذلك ممن لا يدين بالاسلام لذا فان على المقيمين في هذه البلاد من غير المسلمين المحافظة على احترام مشاعر المسلمين بعدم المجاهرة بالأكل أو الشرب او التدخين في المحلات العامة وفي الشوارع واماكن العمل ولا يعفيهم كونهم غير مسلمين وذلك تمشيا مع شعائر الدين الاسلامي ومراعاة لمشاعر المواطنين هنا وذلك ما توجبه عقود العمل من المحافظة على قدسية شعائر الاسلام والتقيد بانظمة البلاد ولاهمية وجوب احترام الجميع لمظاهر الصيام في هذا الشهر المبارك فان وزارة الداخلية تأمل من الكل أن يلتزموا بمقتضاه ومن لم يتقيد به فان السلطات المسؤولة سوف تتخذ بحقه الاجراءات الرادعة من انهاء العمل وابعاده عن المملكة. وعلى المؤسسات والشركات والافراد ان يفهموا نص هذا البيان ويشرحوه للعاملين معهم من موظفين وعمال ومستخدمين ويحذرونهم مغبة مخالفته واذ تعلن وزارة الداخلية ذلك فانها وفي الوقت نفسه قد ابلغت الجهات المعنية لملاحظة التمشي بموجبه وانفاذه. والله الهادي الى سواء السبيل.

القاهرة وطهران تحاصران الوقيعة الاسرائيلية

وكالات الأنباء [القاهرة- طهران]

حاصرت القاهرة وطهران امس المزاعم التي نشرتها صحيفة جيروزاليم بوست الاسرائيلية عن تورط ايران في حادث الأقصر الارهابي الشهر الماضي والذي اسفر عن مقتل ٦٨ شخصا منهم ٥٨ سائحا اجنبيا. وقالت القاهرة وطهران انها تقارير مزعومة، وفيما تبدت وزارة الخارجية الايرانية بحملة التشهير الاسرائيلية ازاء ايران قال وزير الخارجية المصري عمرو موسى امس ان القاهرة ليست لديها اية معلومات عن تورط ايران في الهجوم الارهابي الاخير في الاقصر وقال ان الحكومة المصرية حريصة على الحصول على معلومات دقيقة وليس تقارير مزعومة.

واعلن المتحدث باسم وزارة الخارجية الايرانية محمود محمدي ان وفاق المجموعة الاسلامية دفع باسرائيل للقيام بمثل هذه الحملات المغرضة مشيرا الى قمة طهران الاسلامية.

واضاف ان محاولة حشر اسم ايران في الاعمال الارهابية هي من احابيل المحافل الاعلامية الصهيونية مؤكدا ان التقارب المصري الايراني اثار قلق اسرائيل.

اليوم

في وعد الارض

● زهدي الفاتح

ضبط لص الشيكات ص ٢٨

الرياضي

● ألزين موسى: هؤلاء يحاربونني

ألزين موسى

● الأهلي يكتسح الوحدة بالخمسة

خالد قهوجي

● يتوعدون الهلال

فيصل يونس

الجزائر تكذب «شيسون».. والحزب الحاكم يفوز بأغلبية بمجلس الشيوخ

ناخبة جزائرية تغادر الغرفة السرية بعد الادلاء بصوتها

«عكاظ -أ.ف.ب»

وكالات [الجزائر]

اعلن وزير الداخلية الجزائري مصطفى بن منصور ان حزب التجمع الوطني الديموقراطي الحاكم فاز في الانتخابات التي جرت لاختيار اعضاء مجلس الامة وحصل على ثمانين من ٩٦ مقعدا تشكل ثلثي اول مجلس شيوخ في الجزائر.

وسيقوم الرئيس الجزائري اليمين زروال باختيار الثلث الباقي من اعضاء المجلس حسب الدستور الجديد الذي تم تبنيه باستفتاء اجري في نوفمبر ١٩٩٦.

ومن ناحية اخرى نفى وزير الخارجية الجزائري احمد عطاف نفيا قاطعا امس تصريحات وزير الخارجية الفرنسي السابق كلود شيسون الذي تحدث عن اتفاق بين الحكومة الجزائرية وجيش الانقاذ الجناح المسلح لجبهة الانقاذ المحظورة.. وقال عطاف: نفي يشمل رسمي وقاطع الكثير من التكهنات التي اعتبر شيسون ان من واجبه الاعراب عنها وبعد ان اكد ان تصريحات شيسون منافية للواقع رفض عطاف ان يصف زيارة شيسون الى الجزائر بانها ذات طابع سري.

وكان شيسون قد صرح لصحيفة «فرانس سوار» الفرنسية امس الخميس بعد عودته من مهمة في الجزائر ان الرئيس زروال حصل على موافقة جيش الانقاذ لتشكيل ميليشيات في القرى للدفاع عن النفس واضاف: لا يمكن مواجهة العنف في الارياف وخارج المدن الكبرى الا بفضل الميليشيات والرئيس الجزائري يلعب هذه الورقة وقد حصل على موافقة جيش الانقاذ.

نفي فلسطيني للقاء الثلاثي في واشنطن

عبدالقادر فارس [غزة] وكالات الأنباء [عواصم]

يصر رئيس الوزراء الاسرائيلي بنيامين نتنياهو على تعنته فيما يتعلق بعملية السلام رغم الازمة الداخلية التي تعاني منها حكومته والمرشحة للتفاقم خلال الفترة القادمة حيث هدد رئيس حزب شاس الديني ارييه درعي امس بالانسحاب من الائتلاف الحكومي الاسرائيلي في حال لم تأمر الحكومة بتنفيذ انسحابها العسكري من الضفة الغربية، هذا في الوقت الذي زادت الخلافات بين رئيس الوزراء الاسرائيلي وبين مسئول الجيش وجهاز الامن الداخلي شين بيت الذين اعربوا عن استيائهم الشديد من عدم توسيع نتنياهو على وثيقة التفاهم الآن التي توصلوا لها مع مسئولين فلسطينيين برعاية امريكية. يأتي هذا في الوقت الذي جابهم احمد الطيبي مستشار الرئيس ياسر عرفات امس الخطط الاسرائيلية لتوسيع مستوطنة يهودية في الضفة الغربية وقال انها تمثل انتكاسة لعملية السلام وجاء هذا التصريح على خلفية سماح السلطات الاسرائيلية بتوسيع مستوطنتين في الضفة الغربية وغزة.

كما نفى احمد عبدالرحمن امين عام مجلس السلطة الفلسطينية صحة انباء عن احتمال عقد لقاء ثلاثي بين الرئيسين الامريكي بيل كلينتون والفلسطيني ياسر عرفات وبنيامين نتنياهو رئيس وزراء اسرائيل في واشنطن لأن نتنياهو فقد مصداقيته، هذا في حين نفى الدكتور صائب عريقات كبير المفاوضين تصريحات نسبت اليه حول الاستعداد لانتفاضة كبرى بقيادة فلسطينية

تفاصيل (ص ١٢)

وجه في الأحداث

يكتبه اليوم: هاشم عبده هاشم

أقوى من الطموحات

○○ ما لم يتحقق في الماضي..

سوف يحققه «جميل الحجيلان» في مجلس التعاون الخليجي..

○○ وانطلاقا من هذا الفهم..

فان من يتابعون انجازات المجلس.. اصبحوا يتمتعون «بشهية» اوسع من ذي قبل..

○○ وما حدث في الكويت.. رغم انه يعتبر انجازا كبيرا بكل المقاييس.. الا ان الشهية الخليجية..

تتسع.. وتتسع.. بصورة تفوق الممكن.. والمتاح..

○○ فالهيئة الاستشارية انجاز..

○○ والأخذ بأسباب التكنولوجيا المتطورة في مجال الاتصال.. وتنسيق الجهود بين اجهزة الدفاع الخليجية.. دفعة طيبة في الاتجاه الصحيح..

○○ وقائمة السلع المعفاة.. خطوة في الطريق الى توحيد التعرفة.. وقيام السوق الخليجية المشتركة..

○○ ومع ذلك فان الناس تريد ما هو أبعد.. وأوسع..

○○ تريد التحول إلى دولة واحدة..

يشعر فيها البحريني بانه ليس غريبا في قطر..

والكويتي بانه حين يكون في المملكة أو عمان فانه لا يلمس إحساسا آخر..

والاماراتي.. لا تحده حدود.. ولا تقف أمامه سدود..

○○ هذه الأماني..

○○ وتلك التطلعات.. على جمالها.. وروعتها..

الا انها تحتاج إلى «كاسحات» الغمام.. لإزالة الكثير من «العوائق».. والسلبيات.. وانماط التفكير السائدة.. من الطريق الشاق..

○○ فالفارق بين الاحلام.. والحقائق.. يجب ان يضيق مع الأيام..

○○ وهذه هي مهمة «جميل الحجيلان».

○○ مهمته ان يستخدم «جرافات» ثقيلة لتزيل الكثير من التراكمات التي ما تزال تعرقل السير في طرقات المجلس..

○○ واذا استدعى الأمر.. فإن عليه أن يستخدم أعتى «الكاسحات» لتنظيف الطريق..

○○ لكن المسألة ليست بيد جميل الحجيلان..

○○ كما أنها ليست ممكنة التحقيق بمجرد أن نحلم..

○○ ذلك ان «الاحلام» تبني قصورا في الهواء.. ولكنها غير ممكنة التحقيق.. إلا في حالة واحدة..

○○ حالة توحد الإرادة السياسية..

○○ والتقاء الطموحات.. بالقناعات الواقعية..

○○ وتضافر الجهود.. باتجاه المستقبل الذي لا يرحم أحداً.. ولا يتوقف من أجل أحد..

○○ فنحن بالحلم بحاجة أكثر.. إلى الواقعية حتى في الأحلام..

○○ لأن كثيرا من الأحلام.. فوق أنه أكبر من حجم رؤوسنا في ظل الواقع.. فإنه يدخلنا.. ويدخل جميل الحجيلان في مناطق «محظورة».

○○ لكن «الخطوة» في كل الأحوال.. أفضل من «اللاخطوة».

○○ والله المستعان..

اعتقال «كاوندا» زعيم استقلال زامبيا

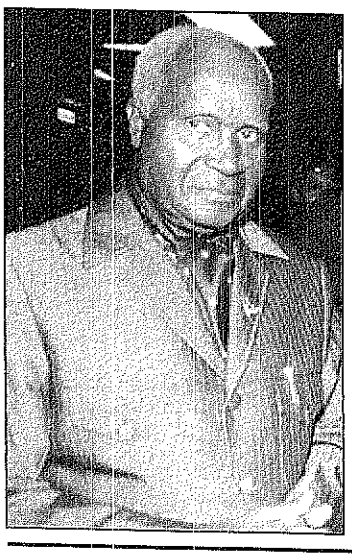

أ.ف.ب [لوساكا]

القت الشرطة الزامبية القبض على رئيس البلاد السابق كينيث كاوندا في منزله في ساعة مبكرة صباح امس الخميس وفق ما اعلن احد محامي الرئيس الزامبي السابق. ولم تعط الشرطة اي اسباب لهذا الاعتقال الذي يبدو انه يرتبط بمحاولة الانقلاب التي جرت في اكتوبر الماضي. وكان كاوندا ٧٣ عاما عاد الى لوساكا الاثنين الماضي بعد زيارة الى زمبابوي حيث يعيش العديد من اولاده.

وبدا كاوندا اثناء اعتقاله هادئا وقد لوح لانصاره بمنديله التقليدي الابيض الذي كان يعتبر رمزا للتآلف بين الانصار الذين تجمع عدد منهم قرب منزله لدى اعتقاله. وكان مسؤول الامن في عهد الرئيس السابق موريس كولونغومبي اعتقل الثلاثاء الماضي. ومنذ المحاولة الانقلابية الفاشلة في ٢٨ اكتوبر التي قامت بها مجموعة عسكرية برئاسة الكابتن ستيفن لونغو، تم اعتقال حوالي ٨٠ شخصا.

وكان كاوندا اثناء المحاولة الانقلابية في ليسوتو قد نفى اي علاقة له بهذه المحاولة.

وامس الاول الاربعاء اعلن كاوندا امام لقاء قادة الحزب الذي يرأسه وهو حزب الاتحاد الوطني المستقل انه على يقين انه سيتم اعتقاله وان الرئيس الحالي فريدريك شيلوبا عازم على التخلص منه. وتولى كاوندا رئاسة زامبيا المستقلة بين عامي ١٩٦٤ و ١٩٩١. وقد هزم في اول انتخابات حرة في البلاد عام ٩١ امام النقابي شيلوبا. وقد ندد حزب الاستقلال الوطني الموحد امس الخميس باعتقال كاوندا ووصفه بانه خطوة «مشينة».

وقال المستشار الاقتصادي لكاوندا ووزير المالية السابق رابسون شونغو ان حزبه «صدم» بهذه الخطوة.

وقال شونغو «لقد هالنا فعلا ان يعتقلوا رجلا بريئا، رجلا بهذه الاهمية. امل ان يكون هؤلاء المتوحشون في الحكومة اذكياء بما فيه الكفاية للافراج عنه».

نجاة ركاب طائرة في كارثة في امستردام

احباط محاولة اختطاف طائرة صينية وقتل الخاطف

وكالات [شنغهاي، امستردام]

قالت مصادر الطيران المدني امس الخميس ان رجال الامن الصينيين تغلبوا على رجل حاول اختطاف طائرة ركاب الى تايوان هذا الاسبوع وقتلوه.

واضافت ان الرجل حاول اختطاف طائرة تابعة لشركة الخطوط الجوية الشرقية اثناء رحلة من شنغهاي الى مدينة شيامين في جنوب شرق البلاد يوم الاثنين لكن رجال الامن على متن الطائرة قتلوه.

واختطف رجل في بداية الثلاثينات من عمره قال انه يحمل قنبلة في حقيبة الطائرة عقب قليل من اقلاعها من شنغهاي. واعقب ذلك اشتباك بالايدي على متن الطائرة بينما انزلت الطائرة عجلاتها للبدء في الهبوط الى مطار شيامين وهبطت الطائرة وجميع ركابها بسلام ما عدا المختطف.

في الوقت نفسه لم يتسن للمطار بعد ايضا اسباب هذا الهبوط الفاشل حيث هبت رياح شديدة ليلة امس الاول على الساحل الشمالي الهولندي الذي يبعد عنه مطار شيبول بمسافة عشرة كيلومترات فقط.

تناثر بالحادث ولم يتضح عدد الركاب الذين كانوا على متن الطائرة لكن الشركة ومقرها شنغهاي تستخدم عادة طائرات ايرباص ايه ٣٠٠ على هذا الخط

من ناحية اخرى نجت طائرة ركاب من نوع بوينج ٧٥٧ تابعة لشركة الخطوط الجوية النمساوية تي ترانساليا من كارثة كادت ان تودي بحياة ٢٥٠ راكبا عندما اخطأت الهبوط قبيل منتصف ليل امس الاول واعلن الامن الهولندي في مطار شيبول ان الطائرة اخطأت الهبوط، لدى قدومها من الكناريا. وقال متحدث باسم المطار ان عدة اشخاص اصيبوا في الحادث وقد ظهر مقدمة الطائرة وقد انتفخ على المدرج فيما انفرجت عجلاتها على الارض ايضا فيما اندلع الحريق عند هبوطها الا ان رجال الاطفاء في المطار تمكنوا من اطفائه.