قراءة من القاهرة لأبعاد

جولة سمو الامير عبدالله :

الدبلوماسية السعودية

من المصالحات الثنائية إلى الوفاق الاستراتيجي

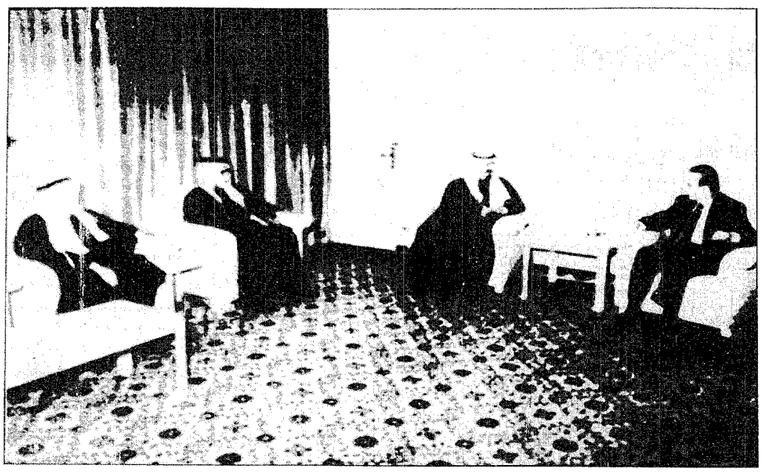

الاسد والامير عبدالله لدى اجتماعهما في دمشق

.. تسجل الدبلوماسية السعودية أول سابقة من نوعها في هذا العقد من خلال جولة سمو الامير عبدالله التي تشمل لأول مرة بغداد ودمشق والقاهرة وعمان معا في تحرك غير عادي ينتقل بالدور السعودي الهادف لتحقيق التضامن وتصفية الخلافات العربية من « حقبة المصالحات الثنائية » الى مرحلة جديدة تماما في العمل العربي المشترك هي مرحلة صياغة « استراتيجية شاملة للوفاق العربي » تتعامل بوعي وموضوعية مع المتغيرات التي طرأت على الخريطة السياسية للمنطقة وتستثمر بحكمة كل المعطيات والمؤشرات الايجابية التي تمخضت عنها قمة عمان التاريخية .. والاهم من ذلك ان المرحلة الجديدة التي تقتحمها الدبلوماسية السعودية تتعامل باقتدار مع « الممكن » عربيا متجاوزة بذلك سياسة « المستحيلات » و « ضرب الرؤوس في الحوائط » التي سادت جانبا من السياسة العربية ردحا من الزمن .. !

.. وجولة سمو الامير عبدالله في هذا التوقيت بالذات تحمل دلالات بالغة الاهمية ..

.. عكاظ عايشت على مدى الايام القليلة الماضية في القاهرة الاصداء التي احدثها الاعلان عن الجولة « وبصفة خاصة زيارة سموه لمصر » ـ ورصدت تقويم الخبراء والمحللين السياسيين هنا لمغزاها وابعادها .. وتوقيتها .. والنتائج التي يمكن ان تسفر عنها ..

و .. كانت المحصلة في التحليل التالي :

حقبة جديدة

.. تفتح جولة سمو الامير عبدالله الباب على مصراعيه امام حقبة جديدة من العمل العربي المشترك ويرى فريق من المراقبين ان هذه الجولة يمكن ان تؤرخ لمرحلة فاصلة في العلاقات العربية نظرا للعديد من الاعتبارات .. اهمها :

● اولا :

ـ الجولة تكشف ـ بصفة خاصة عن براعة في استخدام « دبلوماسية الطرق على الحديد وهو ساخن » وعن تقدير واع للقيادة السعودية لاهمية استثمار الفرصة التاريخية التي سنحت بعد قمة عمان لتحقيق مصالحة عربية شاملة سجلت بدايتها بمصالحة سورية عراقية واقرار حق كل دولة « من منطلق السيادة » في اعادة علاقاتها مع مصر .. وبدا لأول مرة منذ سنوات طموح لتحقيق وفاق عربي شامل ممكناً بعد ان كان مستحيلا في ظل حالة التشرذم والتفكك وغياب وحدة الهدف وانعدام الرؤية الجماعية التي سادت العمل العربي لفترة طويلة ..

ويجمع الخبراء على ان الخبرة التاريخية للمملكة في تصفية الاجواء العربية وريادتها في هذا المجال التي اثمرت تطويق الحديد من الازمات الساخنة والخلافات بين عدد من الدول العربية ـ كل ذلك يجعل المملكة مؤهلة للقيام بدور رئيسي في تكريس مرحلة الوفاق والتكامل الاستراتيجي العربي لكونها قوة اعتدال واتزان ونظراً للثقل الكبير والاحترام الذي تحظى به المملكة عربيا ودوليا .

ويسجل المراقبون هنا .. الرصيد الهائل من النجاحات التي حققتها « دبلوماسية التضامن وتصفية الاجواء بين الاشقاء » التي قادتها المملكة لسنوات طويلة وعلى الاوراق المتاحة في هذا السجل المشرف « على سبيل المثال » هذه الاوراق الثلاث :

١ ـ اللقاء التاريخي الذي جرى على الحدود الجزائرية المغربية برعاية وترتيب خادم الحرمين الشريفين في شهر رمضان الماضي بين العاهل المغربي الملك الحسن الثاني والرئيس الجزائري الشاذلي بن جديد .. وهي المبادرة التي اتاحت احياء الاتصالات السياسية والدبلوماسية بين البلدين واعادة فتح ملفات العلاقات الاخوية بين البلدين الشقيقين على اسس موضوعية .

٢ ـ اعادة الروح للعلاقات السورية الاردنية واستئناف العلاقات الدبلوماسية بعد انقطاع استمر نحو سبع سنوات وتبادل الزيارات بين قيادتي البلدين اثر جهود مرهقة ومساع مخلصة قام بها سمو الامير عبدالله ومن خلال رئاسته للجنة العربية لتنفيذ الاجواء .

٣ ـ تطويق الخلاف العارض بين الشقيقتين قطر والبحرين حول جزيرة « فشت الديبل » وتأكيد روح الاسرة العربية الخليجية من خلال الصورة الرائعة لتجاوب قيادة البلدين مع وساطة المملكة التي تحركت فور اندلاع الخلاف وانتهت بتأكيد التلاحم العميق بين الاشقاء في دول مجلس التعاون .. وضربت المملكة من خلال مساعيها الموفقة بين الشقيقتين مثالا نادراً في كيفية احتواء الخلاف في زمن قياسي وعبر طرق واساليب غير تقليدية كرست روح الاخوة بين الدولتين الشقيقتين .

مفاجآت

.. هذا الرصيد الكبير من الادوار الايجابية التي قامت بها المملكة لتنقية الاجواء العربية من خلال « دبلوماسية الخطوة .. الخطوة » وعبر جهود « المصالحات الثنائية » كان بمثابة الارهاص الذي هيأ المناخ في قمة عمان لاستعادة الوفاق العربي نسبيا وبصورة جزئية من خلال تحريك آلية المصالحة بين دمشق وبغداد واعادة مصر لدورها الفاعل في محيطها العربي تمهيدا لوفاق شامل بدأت المملكة تحركها الكبير لتحقيقه بصورة عملية من خلال زيارة سمو الامير عبدالله لأربع عواصم عربية رئيسية .

ويتوقع المراقبون هنا ان يكون هذا التحرك بمثابة البداية « لعمل كبير » يبشر « بمفاجآت » هامة على صعيد العلاقات العربية ويفتح الباب امام امتداد مسلسل المصالحات العربية من العراق شرقاً الى المغرب العربي غرباً .. مروراً .. بالقاهرة .. !

بغداد ـ دمشق ـ القاهرة

● ثانيا :

وتستلهم الدبلوماسية السعودية حقائق التاريخ والجغرافيا بوعي وفهم عميقين في توجهها العربي الرامي لارساء وفاق وتضامن شامل يقوم على اسس استراتيجية بعد قمة عمان .

ـ هذا الفهم الواعي يدرك « من خلال قراءة الخريطة السياسية العربية » ان اي وفاق او تضامن عربي حقيقي وجاد لن تقوم له قائمة وسيبقى مجرد حلم هش عسير المنال ما لم يمر من بوابات بغداد ـ دمشق ـ القاهرة .. وما لم ينطلق من الرافد والنبع الرئيسي المستقر في وجدان الامتين العربية والاسلامية .. من المملكة بكل ما تحتويه من مقدسات وبكل ما تمثله من رموز عميقة للتضامن ووحدة الصف وما تجسده من معان روحية وعربية اصيلة .

وعبر فصول التاريخ كانت بغداد ودمشق جناح الامة الشرقي اذا اهتز او تأثر او داهمته المحن والغزوات غاب الشرق كله في سبات . وينفس المقياس كانت القاهرة بدورها التاريخي ووزنها الاستراتيجي في خريطة الامة وبرصيدها البشري الذي كان على مر العصور الرصيد الاقليمي المؤثر وورقة العرب الرابحة .

هذه الحقائق الراسخة اعادت الدبلوماسية السعودية قراءتها من جديد وهي بصدد تحرك غير عادي يمر من البوابات الثلاث : بغداد ـ دمشق ـ القاهرة لتؤكد مجددا انه لا بديل عن توافق وتفاهم يعيد التكامل لعناصر الامة ويحشد رصيدها الكبير من اجل خوض التحديات الجسام ولمواجهة المخاطر المحدقة بالجميع .. !

● ثالثا :

لا تتحرك المملكة من اجل رأب الصدع او سد الثقوب في الجدار العربي بمعزل عن الظروف والاوضاع التي ادت الى تعرض النظام العربي بأكمله لأخطر ازمة في تاريخه منذ عام ١٩٦٧ م وانما تعاملت المملكة مع مختلف ملامح الازمة وساهمت بصورة فعالة سواء في المحيط الاقليمي او على الصعيد الدولي من اجل البحث عن حلول عملية وجذرية لشتى صور الازمة التي تطورت واخذت ابعاداً خطيرة على مدى العشرين عاماً الماضية وتمثلت اخطر مظاهرها في الاحداث والتطورات التالية :

١ ـ نكسة يونيو عام ١٩٦٧ م

٢ ـ غياب مصر عن الجامعة العربية منذ عام ١٩٧٩ م

٣ ـ اشتعال الحرب العراقية الايرانية وانشغال العراق بالحرب وتأثر دوره القومي .

٤ ـ الخلاف السوري العراقي الذي اتخذ ابعاداً ـ بعد الحرب ـ ادمت الوجدان العربي .. !

٥ ـ الاجتياح الاسرائيلي للبنان وخروج منظمة التحرير الفلسطينية من بيروت عام ١٩٨٢ م .

كل هذه التطورات « بدون ترتيب في درجة خطورتها وجسامتها » تحالفت ضد النظام العربي وكانت سبباً في حالة الشلل التي تعرضت لها الامة وتراجع دورها على الساحة الدولية وانعدام هيبتها وانحسار مكانتها وعدم قدرتها على حشد التعاطف والتأييد الدولي لقضاياها .

روح التضامن .. «روح عمان» !

ومن هنا جاء تحرك المملكة ـ عبر ادواره واطواره المختلفة ـ ليضخ « الحمان امام العربة » وليعدل ميزان العلاقات العربية المقلوب . ففي الوقت الذي كانت تعلو فيه الصيحات مطالبة « عند كل ازمة » باتعقاد قمة على اي مستوى كانت الدبلوماسية السعودية تؤكد وتكرر ان « حل كل ازمات العرب يمر من بوابة التضامن وحل الخلافات .. » .. ولم تكن تصفية الاجواء العربية مجرد شعار رفعته المملكة بل كانت قضية محورية وجوهرية عملت من اجلها من خلال جهود مضنية اتخذت اشكالاً عديدة الى ان عقدت قمة عمان على ارضية مختلفة .. وبروح عربية مختلفة اثمرت ما اطلق عليه خلال القمة .. « روح عمان » .. !

● رابعاً :

ولاحظ المراقبون ان جولة سمو الامير عبدالله تأتي في هذا التوقيت لتؤكد في اهم جوانبها ضرورة وضع نتائج قمة عمان على ارض الواقع عربيا وتجسيد مرحلة « الوفاق والاتفاق » عملياً « بشير » هامة على ان اعادة العلاقات الدبلوماسية بين الدول العربية ومصر لا يكفي وحده لتحقيق البعد الاستراتيجي للوفاق العربي ـ بمعنى ان عودة العلاقات ـ في منظور الدبلوماسية السعودية ـ تشكل البداية لتناغم وتكامل عربي شامل تأخذ القاهرة في اطاره موقعها الطبيعي بين اشقائها وتمارس فيه دورها بالتعاون مع اشقائها بلا استثناء ..

القاهرة .. لماذا ؟ !

.. وهنا يتوقف المحللون عند اختيار القاهرة كمحطة تالية بعد دمشق لتكتمل ملامح الصورة التي يرسمها التحرك السعودي الذي يبدأ ببغداد وينتهي بعمان ويمر بالشقيقتين سوريا ومصر .

● ففي بغداد ودمشق يستكمل التحرك ما بدأ في عمان من لقاء بين الزعيمين العراقي والسوري ويعطي قوة الدفع اللازمة لاستمرار زيارات الوفود بين البلدين وزيادة حرارة الاتصالات بين العاصمتين .. الى ان يذوب تماماً الجليد الذي تراكم على العلاقات بين الشقيقتين منذ قطع العلاقات بينهما في اكتوبر ١٩٨٠ م .

● وفي القاهرة يسعى التحرك السعودي الى استكمال مد الجسور التي بدأت في عمان بين مصر والاشقاء وفق مفهوم مشترك للامن القومي ورؤية جماعية لطبيعة التحديات وكيفية مواجهتها بنظرة واقعية ومرنة لا تغفل الاهداف الاستراتيجية لمجموع الامة .

● وفي عمان يتم التنسيق والتفاهم حول طبيعة التحرك وعناه والاهداف المتوخاه مع تأكيد الدور الاردني الهام الذي قام ويقوم بدور حلقة الوصل العربية الاصيلة لدعم جهود التقارب بين العواصم الثلاث .. بغداد ودمشق والقاهرة .

.. لقد اعلن الرئيس المصري مؤخرا ان بلاده « تمد يدها للاشقاء في سوريا وانه مستعد للذهاب الى دمشق .. !

ـ يحدث ذلك في غمرة اجواء قمة عمان وصداها .. وبعد ان اخذت القاهرة تستعيد رويداً موقعها بين اخواتها العربيات .

ان جولة سمو الامير عبدالله تأتي في ظل مناخ عام هيأته المملكة وعملت من اجله طويلاً فكانت المحصلة ان المنطقة تشهد الآن متغيرات عميقة ومخاضاً حقيقياً تؤكد كل المؤشرات انه في سبيله لان يسفر عن رؤية عربية جماعية للوفاق والتكامل والامن الاستراتيجي القائم على اسس موضوعية تحترم سيادة كل دولة وتحترم اختلاف النظم وتفاوت وجهات النظر احيانا بغير ان يكون ذلك سببا في انهيار النظام العربي برمته .

.. ان قمة عمان اقرت لأول مرة منذ قيام الجامعة العربية سيادة مفهوم « جماعية الموقف » وليس « الاجماع على الموقف » واجابت القمة بصورة هادئة وقاطعة في آن واحد على السؤال الذي تردد لسنوات وشغل المراقبين والسياسيين بالمنطقة وهو : كيف نتفق .. ؟ !

● بالاغلبية ام بالاجماع داخل الجامعة العربية ؟ !

فعندما اكدت قمة عمان احترامها لسيادة كل دولة وحريتها في اتخاذ القرار اقرت بذلك مبدأ اصيلاً في العلاقات بين الدول وبين البشر مؤداه ان « الاستثناء لا يمكن ان يلغي القاعدة » وان « الخلاف التكتيكي لا يلغي الهدف الاستراتيجي » .. وان الاغلبية قد تأخذ في ظرف تاريخي معين زمام المبادرة مختطة بذلك الآلية غير ان ذلك لن يكون في النهاية بديلا عن « الاجماع الشامل » سواء حول الاهداف او الاساليب الذي تسعى الامة بأسرها لتحقيقه .

.. وهكذا تأتي جولة سمو الامير عبدالله وسط زخم الاحداث والتطورات والتفاعلات الايجابية عربياً لتؤكد بصورة عملية ومن خلال تجسيد مفهوم استراتيجي شامل للوفاق العربي ان عقدا قد انتهى .. وعقدا آخر قد بدا في تاريخ العلاقات العربية !

● جولة سمو الامير عبدالله تفتح الباب امام حقبة جديدة في العلاقات العربية

تحليل

محمد الشبه ـ القاهرة

وبغداد واعادة مصر لدورها الفاعل في محيطها العربي تمهيدا لوفاق شامل بدأت المملكة تحركها الكبير لتحقيقه بصورة عملية من خلال زيارة سمو الامير عبدالله لأربع عواصم عربية رئيسية .

يتوقع المراقبون هنا ان يكون هذا التحرك بمثابة البداية « لعمل كبير » يبشر « بمفاجآت » هامة على صعيد العلاقات العربية ويفتح الباب امام امتداد مسلسل المصالحات العربية من العراق شرقاً الى المغرب العربي غرباً .. مروراً .. بالقاهرة .. !

بغداد ـ دمشق ـ القاهرة

● ثانيا :

وتستلهم الدبلوماسية السعودية حقائق التاريخ والجغرافيا بوعي وفهم عميقين في توجهها العربي الرامي لارساء وفاق وتضامن شامل يقوم على اسس استراتيجية بعد قمة عمان .

ـ هذا الفهم الواعي يدرك « من خلال قراءة الخريطة السياسية العربية » ان اي وفاق او تضامن عربي حقيقي وجاد لن تقوم له قائمة وسيبقى مجرد حلم هش عسير المنال ما لم يمر من بوابات بغداد ـ دمشق ـ القاهرة .. وما لم ينطلق من الرافد والنبع الرئيسي المستقر في وجدان الامتين العربية والاسلامية .. من المملكة بكل ما تحتويه من مقدسات وبكل ما تمثله من رموز عميقة للتضامن ووحدة الصف وما تجسده من معان روحية وعربية اصيلة .

وعبر فصول التاريخ كانت بغداد ودمشق جناح الامة الشرقي اذا اهتز او تأثر او داهمته المحن والغزوات غاب الشرق كله في سبات . وينفس المقياس كانت القاهرة بدورها التاريخي ووزنها الاستراتيجي في خريطة الامة وبرصيدها البشري الذي كان على مر العصور الرصيد الاقليمي المؤثر وورقة العرب الرابحة .

هذه الحقائق الراسخة اعادت الدبلوماسية السعودية قراءتها من جديد وهي بصدد تحرك غير عادي يمر من البوابات الثلاث : بغداد ـ دمشق ـ القاهرة لتؤكد مجددا انه لا بديل عن توافق وتفاهم يعيد التكامل لعناصر الامة ويحشد رصيدها الكبير من اجل خوض التحديات الجسام ولمواجهة المخاطر المحدقة بالجميع .. !

● ثالثاً :

لا تتحرك المملكة من اجل رأب الصدع او سد الثقوب في الجدار العربي بمعزل عن الظروف والاوضاع التي ادت الى تعرض النظام العربي بأكمله لأخطر ازمة في تاريخه منذ عام ١٩٦٧ م وانما تعاملت المملكة مع مختلف ملامح الازمة وساهمت بصورة فعالة سواء في المحيط الاقليمي او على الصعيد الدولي من اجل البحث عن حلول عملية وجذرية لشتى صور الازمة التي تطورت واخذت ابعاداً خطيرة على مدى العشرين عاماً الماضية وتمثلت اخطر مظاهرها في الاحداث والتطورات التالية :

١ ـ نكسة يونيو عام ١٩٦٧ م

٢ ـ غياب مصر عن الجامعة العربية منذ عام ١٩٧٩ م

٣ ـ اشتعال الحرب العراقية الايرانية وانشغال العراق بالحرب وتأثر دوره القومي .

٤ ـ الخلاف السوري العراقي الذي اتخذ ابعاداً ـ بعد الحرب ـ ادمت الوجدان العربي .. !

٥ ـ الاجتياح الاسرائيلي للبنان وخروج منظمة التحرير الفلسطينية من بيروت عام ١٩٨٢ م .

كل هذه التطورات « بدون ترتيب في درجة خطورتها وجسامتها » تحالفت ضد النظام العربي وكانت سبباً في حالة الشلل التي تعرضت لها الامة وتراجع دورها على الساحة الدولية وانعدام هيبتها وانحسار مكانتها وعدم قدرتها على حشد التعاطف والتأييد الدولي لقضاياها .

روح التضامن .. «روح عمان» !

ومن هنا جاء تحرك المملكة ـ عبر ادواره واطواره المختلفة ـ ليضخ « الحمان امام العربة » وليعدل ميزان العلاقات العربية المقلوب . ففي الوقت الذي كانت تعلو فيه الصيحات مطالبة « عند كل ازمة » باتعقاد قمة على اي مستوى كانت الدبلوماسية السعودية تؤكد وتكرر ان « حل كل ازمات العرب يمر من بوابة التضامن وحل الخلافات .. » .. ولم تكن تصفية الاجواء العربية مجرد شعار رفعته المملكة بل كانت قضية محورية وجوهرية عملت من اجلها من خلال جهود مضنية اتخذت اشكالاً عديدة الى ان عقدت قمة عمان على ارضية مختلفة .. وبروح عربية مختلفة اثمرت ما اطلق عليه خلال القمة .. « روح عمان » .. !

● رابعاً :

ولاحظ المراقبون ان جولة سمو الامير عبدالله تأتي في هذا التوقيت لتؤكد في اهم جوانبها ضرورة وضع نتائج قمة عمان على ارض الواقع عربيا وتجسيد مرحلة « الوفاق والاتفاق » عملياً « بشير » هامة على صعيد العلاقات العربية ويفتح الباب امام امتداد مسلسل المصالحات العربية من العراق شرقاً الى المغرب العربي غرباً .. مروراً .. بالقاهرة .. !

بغداد ـ دمشق ـ القاهرة

● ثانيا :

وتستلهم الدبلوماسية السعودية حقائق التاريخ والجغرافيا بوعي وفهم عميقين في توجهها العربي الرامي لارساء وفاق وتضامن شامل يقوم على اسس استراتيجية بعد قمة عمان .

ـ هذا الفهم الواعي يدرك « من خلال قراءة الخريطة السياسية العربية » ان اي وفاق او تضامن عربي حقيقي وجاد لن تقوم له قائمة وسيبقى مجرد حلم هش عسير المنال ما لم يمر من بوابات بغداد ـ دمشق ـ القاهرة .. وما لم ينطلق من الرافد والنبع الرئيسي المستقر في وجدان الامتين العربية والاسلامية .. من المملكة بكل ما تحتويه من مقدسات وبكل ما تمثله من رموز عميقة للتضامن ووحدة الصف وما تجسده من معان روحية وعربية اصيلة .

وعبر فصول التاريخ كانت بغداد ودمشق جناح الامة الشرقي اذا اهتز او تأثر او داهمته المحن والغزوات غاب الشرق كله في سبات . وينفس المقياس كانت القاهرة بدورها التاريخي ووزنها الاستراتيجي في خريطة الامة وبرصيدها البشري الذي كان على مر العصور الرصيد الاقليمي المؤثر وورقة العرب الرابحة .

هذه الحقائق الراسخة اعادت الدبلوماسية السعودية قراءتها من جديد وهي بصدد تحرك غير عادي يمر من البوابات الثلاث : بغداد ـ دمشق ـ القاهرة لتؤكد مجددا انه لا بديل عن توافق وتفاهم يعيد التكامل لعناصر الامة ويحشد رصيدها الكبير من اجل خوض التحديات الجسام ولمواجهة المخاطر المحدقة بالجميع .. !

● ثالثاً :

لا تتحرك المملكة من اجل رأب الصدع او سد الثقوب في الجدار العربي بمعزل عن الظروف والاوضاع التي ادت الى تعرض النظام العربي بأكمله لأخطر ازمة في تاريخه منذ عام ١٩٦٧ م وانما تعاملت المملكة مع مختلف ملامح الازمة وساهمت بصورة فعالة سواء في المحيط الاقليمي او على الصعيد الدولي من اجل البحث عن حلول عملية وجذرية لشتى صور الازمة التي تطورت واخذت ابعاداً خطيرة على مدى العشرين عاماً الماضية وتمثلت اخطر مظاهرها في الاحداث والتطورات التالية :

١ ـ نكسة يونيو عام ١٩٦٧ م

٢ ـ غياب مصر عن الجامعة العربية منذ عام ١٩٧٩ م

٣ ـ اشتعال الحرب العراقية الايرانية وانشغال العراق بالحرب وتأثر دوره القومي .

٤ ـ الخلاف السوري العراقي الذي اتخذ ابعاداً ـ بعد الحرب ـ ادمت الوجدان العربي .. !

٥ ـ الاجتياح الاسرائيلي للبنان وخروج منظمة التحرير الفلسطينية من بيروت عام ١٩٨٢ م .

كل هذه التطورات « بدون ترتيب في درجة خطورتها وجسامتها » تحالفت ضد النظام العربي وكانت سبباً في حالة الشلل التي تعرضت لها الامة وتراجع دورها على الساحة الدولية وانعدام هيبتها وانحسار مكانتها وعدم قدرتها على حشد التعاطف والتأييد الدولي لقضاياها .

روح التضامن .. «روح عمان» !

ومن هنا جاء تحرك المملكة ـ عبر ادواره واطواره المختلفة ـ ليضخ « الحمان امام العربة » وليعدل ميزان العلاقات العربية المقلوب . ففي الوقت الذي كانت تعلو فيه الصيحات مطالبة « عند كل ازمة » باتعقاد قمة على اي مستوى كانت الدبلوماسية السعودية تؤكد وتكرر ان « حل كل ازمات العرب يمر من بوابة التضامن وحل الخلافات .. » .. ولم تكن تصفية الاجواء العربية مجرد شعار رفعته المملكة بل كانت قضية محورية وجوهرية عملت من اجلها من خلال جهود مضنية اتخذت اشكالاً عديدة الى ان عقدت قمة عمان على ارضية مختلفة .. وبروح عربية مختلفة اثمرت ما اطلق عليه خلال القمة .. « روح عمان » .. !

● رابعاً :

ولاحظ المراقبون ان جولة سمو الامير عبدالله تأتي في هذا التوقيت لتؤكد في اهم جوانبها ضرورة وضع نتائج قمة عمان على ارض الواقع عربيا وتجسيد مرحلة « الوفاق والاتفاق » عملياً « بشير » هامة على صعيد العلاقات العربية ويفتح الباب امام امتداد مسلسل المصالحات العربية من العراق شرقاً الى المغرب العربي غرباً .. مروراً .. بالقاهرة .. !

بغداد ـ دمشق ـ القاهرة

● ثانيا :

وتستلهم الدبلوماسية السعودية حقائق التاريخ والجغرافيا بوعي وفهم عميقين في توجهها العربي الرامي لارساء وفاق وتضامن شامل يقوم على اسس استراتيجية بعد قمة عمان .

ـ هذا الفهم الواعي يدرك « من خلال قراءة الخريطة السياسية العربية » ان اي وفاق او تضامن عربي حقيقي وجاد لن تقوم له قائمة وسيبقى مجرد حلم هش عسير المنال ما لم يمر من بوابات بغداد ـ دمشق ـ القاهرة .. وما لم ينطلق من الرافد والنبع الرئيسي المستقر في وجدان الامتين العربية والاسلامية .. من المملكة بكل ما تحتويه من مقدسات وبكل ما تمثله من رموز عميقة للتضامن ووحدة الصف وما تجسده من معان روحية وعربية اصيلة .

وعبر فصول التاريخ كانت بغداد ودمشق جناح الامة الشرقي اذا اهتز او تأثر او داهمته المحن والغزوات غاب الشرق كله في سبات . وينفس المقياس كانت القاهرة بدورها التاريخي ووزنها الاستراتيجي في خريطة الامة وبرصيدها البشري الذي كان على مر العصور الرصيد الاقليمي المؤثر وورقة العرب الرابحة .

هذه الحقائق الراسخة اعادت الدبلوماسية السعودية قراءتها من جديد وهي بصدد تحرك غير عادي يمر من البوابات الثلاث : بغداد ـ دمشق ـ القاهرة لتؤكد مجددا انه لا بديل عن توافق وتفاهم يعيد التكامل لعناصر الامة ويحشد رصيدها الكبير من اجل خوض التحديات الجسام ولمواجهة المخاطر المحدقة بالجميع .. !

● ثالثاً :

لا تتحرك المملكة من اجل رأب الصدع او سد الثقوب في الجدار العربي بمعزل عن الظروف والاوضاع التي ادت الى تعرض النظام العربي بأكمله لأخطر ازمة في تاريخه منذ عام ١٩٦٧ م وانما تعاملت المملكة مع مختلف ملامح الازمة وساهمت بصورة فعالة سواء في المحيط الاقليمي او على الصعيد الدولي من اجل البحث عن حلول عملية وجذرية لشتى صور الازمة التي تطورت واخذت ابعاداً خطيرة على مدى العشرين عاماً الماضية وتمثلت اخطر مظاهرها في الاحداث والتطورات التالية :

١ ـ نكسة يونيو عام ١٩٦٧ م

٢ ـ غياب مصر عن الجامعة العربية منذ عام ١٩٧٩ م

٣ ـ اشتعال الحرب العراقية الايرانية وانشغال العراق بالحرب وتأثر دوره القومي .

٤ ـ الخلاف السوري العراقي الذي اتخذ ابعاداً ـ بعد الحرب ـ ادمت الوجدان العربي .. !

٥ ـ الاجتياح الاسرائيلي للبنان وخروج منظمة التحرير الفلسطينية من بيروت عام ١٩٨٢ م .

كل هذه التطورات « بدون ترتيب في درجة خطورتها وجسامتها » تحالفت ضد النظام العربي وكانت سبباً في حالة الشلل التي تعرضت لها الامة وتراجع دورها على الساحة الدولية وانعدام هيبتها وانحسار مكانتها وعدم قدرتها على حشد التعاطف والتأييد الدولي لقضاياها .

روح التضامن .. «روح عمان» !

ومن هنا جاء تحرك المملكة ـ عبر ادواره واطواره المختلفة ـ ليضخ « الحمان امام العربة » وليعدل ميزان العلاقات العربية المقلوب . ففي الوقت الذي كانت تعلو فيه الصيحات مطالبة « عند كل ازمة » باتعقاد قمة على اي مستوى كانت الدبلوماسية السعودية تؤكد وتكرر ان « حل كل ازمات العرب يمر من بوابة التضامن وحل

فيصل بن فهد وميلر يوقعان :

اتفاقية للتعاون الرياضي بين البلدين

عكاظ ـ واس ـ الرياض :

● وقع صاحب السمو الملكي الامير فيصل بن فهد بن عبدالعزيز الرئيس العام لرعاية الشباب ومعالي وزير الدولة البريطاني للشئون الخارجية والكومنولث السيد ديفيد ميلر ظهر أمس اتفاقية التعاون الرياضي ورعاية الشباب بين المملكة وبريطانيا وكان سمو الامير فيصل بن فهد قد استقبل بمكتب سموه بالرئاسة معالي الوزير البريطاني والوفد المرافق الذي يزور المملكة حاليا . وتم خلال الاجتماع الذي حضره الدكتور صالح احمد بن ناصر وكيل الرئيس العام لرعاية الشباب لشئون الشباب والاستاذ هاني الادريس مدير عام ادارة العلاقات الدولية والسيد ستيفن ايجرتون السفير البريطاني لدى المملكة وعدد من المسئولين بحث اوجه التعاون بين البلدين .

وقد اعرب صاحب السمو الملكي الامير فيصل بن فهد بن عبدالعزيز عن سروره لنتائج محادثاته مع الوزير البريطاني وهي المحادثات التي شملت قطاع الشباب والرياضة .

وقال سموه في كلمة عقب توقيع الاتفاقية ان هذه الاتفاقية ستعطينا فرصة اكبر من اجل تعزيز التعاون الرياضي بين البلدين .

واعرب عن امله في ان تتوفر لدى وسائل الاعلام البريطانية كافة المعلومات لتوضيح للمواطن البريطاني التقدم الذي وصلت اليه قطاعات الرياضة والشباب داخل المملكة .

واوضح سموه ان نسبة القطاع الشبابي داخل المملكة تمثل ٦٠,٢١ بالمائة واستطرد سموه قائلا يكفينا فخرا ان نقول بأن ما ن قوم به له اثار ونتائج ليس على المدارس فقط بل على نشاطات الشباب في الشئون التعليمية والاجتماعية ويوصف سمو الامير فيصل اقامة نهائيات كأس العالم للشباب في المملكة عام ١٤٠٧/١٩٨٧ بانه حدث سعيد ليس فقط لبلدنا بل لجميع شعوب ودول المنطقة .

وقد وجه سموه دعوة للوزير البريطاني لزيارة المملكة في المستقبل من اجل الاطلاع على المنشآت الرياضية في المملكة .

كما اكد وزير الدولة البريطاني للشئون الخارجية والكومنولث ان اتفاقية التعاون الرياضي والشبابي التي ابرمها مع سمو الامير فيصل بن فهد تعكس مدى الاهتمام بقطاع الرياضة والشباب وتبرز مدى التعاون الرياضي الذي وصلت اليه كل من المملكة وبريطانيا في هذا المجال .

ونوه معاليه بالاهتمام الذي يوليه سمو الامير فيصل بن فهد لقطاع الرياضة والشباب داخل المملكة للوصول به لأفضل المستويات العالمية . واستشهد في هذا الصدد باستضافة المملكة لنهائيات كاس العالم للشباب المزمع اقامتها عام ١٩٨٩ مشيرا الى ان الموافقة الدولية على استضافة المملكة لهذه البطولة جاءت بسبب التقدم الكبير الذي احرزته المملكة في بناء المنشآت الرياضية المتطورة والعناية الفائقة التي توليها للقطاعات الشبابية والرياضة .

وفي ختام المقابلة اهدى الوزير البريطاني لسمو الامير فيصل بن فهد كرة قدم وقع عليها افراد المنتخب البريطاني كدليل على عمق الروابط الرياضة بين البلدين .. كما قدم سمو الامير فيصل هدية تذكارية للوزير البريطاني تمثلت في خنجر ذهبي .

وفي نهاية الزيارة قام الوزير البريطاني ومرافقوه يصحبهم صاحب السمو الملكي الامير فيصل بن فهد وميلر لحظة توقيع الاتفاقية

فيصل بن فهد وميلر لحظة توقيع الاتفاقية

فيصل بن فهد بن عبدالعزيز بجولة داخل مرافق الرئاسة شملت قاعتي المؤتمرات والاجتماعات الرئيسية .

من جهة اخرى فقد اعرب الوزير البريطاني في بيان صحفي له في ختام زيارته للمملكة .. عن تقديره للدورالهام الذي تضطلع به المملكة اقليميا .. ودوليا . ونوه السيد ميلر بالعلاقات القائمة بين المملكة وبريطانيا ووصفها بانها اقوى مما كانت عليه في اي وقت ـ واشار الى ان مباحثاته مع صاحب السمو الملكي الامير سعود الفيصل وزير الخارجيةكانت بناءة وتناولت الحرب العراقية الايرانية والوضع في العالم العربي وعلاقات المجموعة الاوروبية مع دول مجلس التعاون .

وتطرق الى اتفاقية التعاون الرياضي والشبابي التي وقعها مع صاحب السمو الملكي الامير فيصل بن فهد الرئيس العام لرعاية الشباب وقال ان هذه الاتفاقية تعد الوسيلة الناجحة لتوطيد الروابط القائمة بين خبرائنا ومنظماتنا الرياضية .

واوضح الوزير البريطاني انه التقى مع مدير الامن العام الفريق اول عبدالله آل الشيخ وبحث معه اهمية مكافحة تجارة المخدرات مشيرا الى ان بلاده تعلق اهمية كبيرة على الجهود المشتركة لمكافحة هذا الوباء .

وتناول السيد ديفيد ميلر في بيانه موقف بلاده من علاقات دول المجموعة الاوروبية مع دول مجلس التعاون لدول الخليج العربية .. وقال ان المملكة المتحدة ملتزمة بالتوصل الى اتفاق قريب وتعرب عن سرورها لاستمرار المفاوضات بهذا الشأن .

واضاف ان بلاده تتفهم تماما رغبة المملكة الرامية الى تنويع مصادرها الاقتصادية غير البترولية كما تتطلع بايجاب الى تحديد اطار جديد للتعاون .

وحول الحرب العراقية الايرانية اوضح الوزير البريطاني ان هدف بلاده الاول هو المساعدة في المحافظة على الامن في منطقة الخليج العربي بما في ذلك حرية الملاحة .

وبين الوزير البريطاني ان بلاده تعطي الاولوية الى قيام مجلس الامن باصدار قرار لاحق بقراره رقم ٥٩٨ لفرض الحظر على الاسلحة .

وتناول السيد ديفيد ميلر في بيانه القضية الفلسطينية ـ وقال ان الحكومة البريطانية قد تأثرت بالغ الاثر ازاء الوضع المتدهور في الاراضي المحتلة وارتفاع نسبة الاصابات بين المدنيين . ودعا الى وضع حد للممارسات التي تنتهجها اسرائيل تجاه ابناء الشعب الفلسطيني .

وقال ان هذه الاحداث المؤلمة تؤكد على ان الوضع الحالي القائم في الاراضي المحتلة لايمكن ان يستمر .

واكد ان تحقيق التقدم نحو المؤتمر الدولي اصبح ضرورة عاجلة وأن بلاده سوف تستمر في الدفع باتجاه ذلك .

واعرب الوزير البريطاني في بيانه عن سروره بزيارته الاولى للمملكة وبما لقيه من الحفاوة والتكريم .. كما اعرب عن امتنانه لصاحب السمو الملكي الامير عبدالرحمن بن عبدالعزيز نائب وزير الدفاع والطيران على مقابلته له ولمعالي وزير الدولة عضو مجلس الوزراء الاستاذ محمد ابراهيم مسعود على استقباله له .

سموه يتسلم هدية ميلر

تعلن
إدارة أملاك أدهم
عن وجود
مكاتب ومعارض شاغرة للإيجار
بمقاسات مختلفة وبأسعار مناسبة ومغرية جداً.
مركز سلمى التجاري
طريق المدينة الطائف ـ قرب فندق هياة بالكيلو سبعة
المرابعة ـ المركز ـ هاتف ٦٥١٣٥٥٧/٦٥٢٠١٥٠

تعلن
إدارة أملاك أدهم
عن وجود
مكاتب ومعارض شاغرة للإيجار
بمقاسات مختلفة وبأسعار مناسبة ومغرية جداً.
٥×٣٠ طول ٤ متر ، مستعملة للبيع وتعادها ٤٠٠ لوحه .
المرابعة ـ هاتف ٦٥١٣٥٥٧/٦٥٢٠١٥٠