خادم الحرمين يستقبل ارشاد وتراوري وجاوارا ويهنىء زين العابدين

و . ا . س (منى ـ جدة) :

استقبل خادم الحرمين الشريفين الملك فهد بن عبدالعزيز ال سعود حفظه الله في القصر الملكي بمنى مساء امس فخامة الرئيس حسين محمد ارشاد رئيس جمهورية بنجلاديش والوفد المرافق له .

وحضر المقابلة معالي وزير المالية والاقتصاد الوطني الاستاذ محمد ابا الخيل كما حضرها معالي وزير خارجية بنجلاديش مهاني رشيد شودري وسفير بنجلاديش لدى المملكة قاضي غلام دستبير .

كما استقبل خادم الحرمين الشريفين الملك فهد بن عبدالعزيز ـ أيده الله ـ في القصر الملكي بمنى مساء امس فخامة الرئيس موسى تراوري رئيس جمهورية مالي .

وحضر المقابلة معالي وزير المالية والاقتصاد الوطني الاستاذ محمد ابا الخيل .

واستقبل خادم الحرمين الشريفين الملك فهد بن عبدالعزيز آل سعود ـ حفظه الله ـ في القصر الملكي في منى الليلة الماضية فخامة الرئيس داود جاوارا رئيس جمهورية جامبيا والوفد المرافق له .

وحضر المقابلة معالي وزير المالية والاقتصاد الوطني الاستاذ محمد ابا الخيل .

كما حضرها معالي وزير خارجية جامبيا عمر سي وسفير جامبيا لدى المملكة عمر جاه .

كما بعث خادم الحرمين الشريفين الملك فهد بن عبدالعزيز ال سعود حفظه الله برقية تهنئة لفخامة الرئيس زين العابدين بن علي رئيس الجمهورية التونسية بمناسبة الاحتفال بذكرى اليوم الوطني لبلاده .

وقد اعرب حفظه الله في برقيته نيابة عن شعب وحكومة المملكة العربية السعودية وباسمه شخصيا عن اطيب التهاني الودية واخلص التمنيات الاخوية بموفور الصحة والهناء لفخامته وبمزيد من الرخاء والازدهار للشعب التونسي الشقيق .

الامانة العامة للتوعية الاسلامية في الحج تنظم المحاضرات والندوات

واس ـ منى

نظمت الامانة العامة للتوعية الاسلامية في الحج التابعة للرئاسة العامة لادارات البحوث العلمية والافتاء والدعوة والارشاد بمخيم التوعية الرئيسي بمنى بعد عصر امس ندوة حول مفهوم الجهاد في الاسلام .

وقد شارك في الندوة كل من الدكتور عبدالله بن عبدالله الزايد والدكتور سعيد بن مبارك آل زعير والدكتور علي بن نفيع العليانى .

كما نظمت الامانة ايضا بعد عصر امس ندوة بعنوان الاحكام المتعلقة بأيام التشريق وذلك بمقر مخيم الحرس الوطني بمنى وشارك في الندوة كل من الشيخ عبدالعزيز بن عبدالله الراجحي والشيخ عبدالله بن وكيل الشيخ

كما القى الشيخ عبدالعزيز بن صالح العقل صباح امس في مخيم الرئاسة العامة لشئون المسجد الحرام والمسجد النبوى بمنى محاضرة بعنوان التحذير من البدع .

كما اقيمت في المخيم الرئيسي للتوعية الاسلامية في الحج بمنى ندوة عن الالحاد في الحرم المكى واخطاره ووسائل مواجهته شارك فيها كل من الشيخ عبدالمحسن بن حمد العباد والدكتور سليمان بن وائل التويجرى .

وكانت الرئاسة قد نظمت يوم اول امس عددا من المحاضرات والندوات في مخيمات التوعية الرئيسية بمنى وبعض مخيمات الاجهزة الحكومية المشاركة في موسم حج هذا العام حول مناسك الحج

● اهتمام بالغ بكلمة خادم الحرمين وسمو ولي العهد لضيوف الرحمن
● اجهزة الاعلام العربية والدولية تبث فقرات كاملة من الكلمة

واس ـ الرياض

لقيت الكلمة التى وجهها اليوم خادم الحرمين الشريفين وسمو ولي العهد الأمين الى حجاج بيت الله الحرام اهتماما بالغا من وسائل الاعلام الاقليمية والعربية والدولية .

فقد نقلت وكالة الانباء الكويتية فقرات من الكلمة واشارت على وجه الخصوص الى تنبيه خادم الحرمين الشريفين وسمو ولي العهد للامة الاسلامية الى خطورة الاحداث المتلاحقة والتحديات المتصاعدة التى تزداد حدة وضراوة على مدى الايام والاعوام .

وقالت الوكالة ان العاهل السعودى وصاحب السمو الملكى الامير عبدالله بن عبدالعزيز شددا على ضرورة مضاعفة الجهود المبذولة لنشر الدعوة الاسلامية باساليب علمية تبين مفاهيم العقيدة الاسلامية وسمو غاياتها الرامية الى خير البشرية جمعاء .

كما بثت وكالة الانباء العراقية مقتطفات من الكلمة وركزت على قول خادم الحرمين الشريفين وسمو ولي العهد من ضرورة انهاء الحرب الايرانية العراقية وتنويههما بالمواقف السلمية للعراق واستجابته لكل المساعى الاقليمية والدولية الداعية الى انهاء هذه الحرب بالطرق السلمية .

ونقلت وكالة الانباء القطرية اجزاء من الكلمة وقالت .. ان العاهل السعودى وولي العهد نبها الامة الاسلامية الى القضايا الرئيسية التى تشغل اهتمامها وضرورة مواجهتها بالعقيدة الصحيحة والفكر المستنير والموقف الموحد حتى يتم حلها وفقا لتطلعات وامانى الامة الاسلامية .

وركزت وكالة الانباء الفرنسية على ما قاله خادم الحرمين الشريفين وصاحب السمو الملكى ولي العهد ونائب رئيس مجلس الوزراء ورئيس الحرس الوطنى عن القضية اللبنانية وندائهما الى الشعب اللبنانى كى يستطيع تحقيق وحدته ويحافظ على وحدة لبنان وسيادته واستقلاله .

وبثت وكالة انباء الخليج النص الكامل للكلمة وقالت . ان خادم الحرمين الشريفين وسمو الامير عبدالله بن عبدالعزيز بينا ان الاسلام لا يقتصر في تعاليمه على فئة من الناس دون غيرها كما اكدا ان الاسلام يدعو الى الفضائل وينهى عن الشرور والرذائل .

ونقلت اذاعة الكويت مقتطفات من الكلمة مشيرة الى ان خادم الحرمين الشريفين وسمو ولي عهده اكدا مجددا حرص المملكة العربية السعودية على ان يسود الامن والسلام بين العراق وايران من خلال تفاوض سلمى يحفظ حقوق الدولتين في ظل سلام دائم يقوم على التفاهم وحسن الجوار .

ونقلت اذاعة دبى فقرات من الكلمة وقالت .. ان الملك فهد والامير عبدالله بن عبدالعزيز حثا الدول الاسلامية على نصرة القضية الفلسطينية ومساندة جهاد الشعب الفلسطينى في الاراضى الفلسطينية المحتلة وتقديم كل دعم ممكن لانتفاضته الباسلة .

كما اشارت اذاعة مونت كارلو الى كلمة خادم الحرمين الشريفين وسمو ولي العهد وقالت .. لقد اعربا عن املهما في ان يسود الامن والاستقرار بين العراق وايران من خلال تفاوض سلمى يحفظ حقوقهما في ظل سلام دائم يقوم على التفاهم وحسن الجوار .

الأمير بدر بن عبدالعزيز يستقبل ضيوف الحرس الوطني

استقبل صاحب السمو الملكي الامير بدر بن عبدالعزيز نائب رئيس الحرس الوطني في مقر اقامة سموه بمنى أمس كبار ضيوف الحرس الوطني من الصحفيين والادباء المدعوين لاداء فريضة حج هذا العام .

الأمير متعب يزور مجزرة المعيصم النموذجية

منصور نظام الدين ـ بعثة « عكاظ » ـ منى :

قام مساء أمس الاثنين صاحب السمو الملكي الأمير متعب بن عبدالعزيز وزير الاشغال العامة والاسكان بزيارة تفقدية لمجزرة المعيصم النموذجية حيث كان في استقباله د. احمد محمد علي رئيس البنك الاسلامي للتنمية والاستاذ سعيد بن سعد وكيل وزارة المالية والاقتصاد الوطني والمهندس عبدالعزيز غندوره مدير عام مشروع تطوير منى ، والمهندس انور ازهر مدير عام المشاريع بأمانة العاصمة المقدسة .

■ مساء أمس :

● وزارة الحج أقامت الندوة الاسلامية السنوية الكبرى
● الحاضرون يؤكدون على حرمة المقدسات وحمايتها من الخطر

جمال بنون (بعثة عكاظ) ـ منى :

اقامت وزارة الحج والاوقاف مساء أمس الاثنين الندوة الاسلامية السنوية الكبرى بمنى بقاعة الندوات بالوزارة وقد كان عنوانها « قدسية الزمان والمكان في الحج ودور وسائل الاعلام » حيث بدأت الندوة بآي من الذكر الحكيم ثم القى معالي وزير الحج والاوقاف مدير الندوة كلمة رحب فيها بالمشاركين واشاد باهمية الندوة التي تتحدث عن قدسية الحرمين الشريفين ومسئولية الحفاظ على أمنها وحمايتها من الخطر القادم والذي يتطلب من المسلمين مواجهته والتصدي له .

ثم تحدث معالي وزير الاوقاف والشئون الاسلامية بجمهورية مصر العربية ورئيس بعثة الحج المصرية الدكتور محمد علي محجوب حيث تناول هذا الموضوع مؤكدا على حرمة المقدسات منذ أربعة عشر قرنا من الزمان حيث نبه الرسول صلى الله عليه وسلم الى هذا الخطر .

وطالب د. محجوب المسلمين الحفاظ على هذا المكان وأكد ان المملكة العربية السعودية سوف تظل هادئة مؤمنة بحفظ الله ومن اراد السوء فانه حتما سيلقى الجزاء الرادع .

كما تحدث ايضا الاستاذ سيد عبدالله شقرون الأمين العام لاتحاد الاذاعات العربية مشيرا الى حادثة الاعتداء والشغب الايراني على المقدسات ظلت في اذهان العالم الاسلامي طوال العام حيث تناقلت وسائل الاعلام قاطبة هذا الاعتداء الذي كان له ردود فعل وطالب من اجهزة الاعلام العربية ان تتخطى الاقليمية لتتواجد في الدول غير الاسلامية حتى توضح للعالم اجمع الخطر الايراني .

كما تحدث ايضا فضيلة الشيخ احمد الحاج الانزق عميد كلية اصول الدين بجامعة أم درمان عضو بعثة الحج السودانية حيث اشار الى قدسية هذه الاماكن وطالب من كل مسلم مراعاة حرمتها وقداستها .

كما تحدث فضيلة الشيخ ابراهيم زيد الكيلاني عميد كلية الشريعة بالجامعة الاردنية الذي اوضح ان الكعبة المشرفة قلب العالم الاسلامي .

وذكر ان الحج عبادة وتربية وجهاد ومسئولية الامة الاسلامية تقتضي العمل بالشريعة الاسلامية علما وعملا والتفكير بالمناهج الفكرية لمواجهة هذا الخطر القادم .

كما تحدث فضيلة الشيخ عبدالرحمن الخليف عضو المجلس الاسلامي الاعلى بتونس اكد فيها على حماية المقدسات من قبل مسئولية المملكة التاريخية مشيرا الى العمل على تأييد اجراءات المملكة للحفاظ على امن المقدسات ثم توالت الآراء للخروج بتوصيات الندوة اليوم الثلاثاء ..

خادم الحرمين وسمو ولي العهد يشيدان بجهود العاملين في المجالات الصحية

واس ـ منى

اعرب خادم الحرمين الشريفين الملك فهد بن عبدالعزيز حفظه الله عن شكره لمعالى وزير الصحة الاستاذ فيصل الحجيلان على الجهود التى بذلها معاليه وزملاؤه لخدمة حجاج بيت الله الحرام .

جاء ذلك في برقية جوابية بعثها خادم الحرمين الشريفين لمعالى وزير الصحة ردا على البرقية التى كان معاليه قد رفعها له ايده الله .

وعبر حفظه الله عن تقديره الكبير لجهود العاملين في مجال الصحة على ما بذلوه من جهود صحية لخدمة حجاج بيت الله الحرام .

وتوجه خادم الحرمين الشريفين بالشكر لله عز وجل على ما يسره لضيوف الرحمن من عناية ورعاية صحية بالغة سائلا المولى جلت قدرته ان يتقبل من حجاج بيته حجهم ويعيدهم الى اوطانهم وهم يتمتعون بكامل الصحة والعافية .

وكان معالى وزير الصحة قد رفع برقية لخادم الحرمين الشريفين طمأنه فيها على الحالة الصحية لضيوف الرحمن في عرفات وفي منى .

كما اعرب صاحب السمو الملكى الامير عبدالله بن عبدالعزيز ولي العهد ونائب رئيس مجلس الوزراء ورئيس الحرس الوطنى في برقية مماثلة عن شكره لمعالى وزير الصحة ولمعاملين في وزارة الصحة على ما بذل من جهود صحية لضيوف الرحمن خلال مكوثهم في المشاعر المقدسة .

وقال سموه نحمد الله تعالى على ما هيأه ويسره لهم من رعاية وعناية صحية ممتازة راجيا الله القدير ان يتقبل من حجاج بيته الحرام حجهم ويعيدهم الى اوطانهم وهم بكامل الصحة والعافية .

الحجيلان يزور جمعية الهلال الاحمر ومستشفى منى العام

واس ـ منى :

قام معالي وزير الصحة رئيس مجلس ادارة جمعية الهلال الاحمر السعودي الاستاذ فيصل الحجيلان مساء أمس بجولة تفقدية على مقر الجمعية في منى .

وقد زار معاليه خلال الجولة التي رافقه خلالها رئيس جمعية الهلال الاحمر السعودي الدكتور حمد الصقير ووكيل وزارة الصحة المساعد للطب العلاجي الدكتور عبدالرحمن السويلم ووكيل الوزارة المساعد للطب الوقائي الدكتور جلال اشي زار عمليات الهلال الاحمر ومركز رقم واحد ووقف على خدمات الجمعية التي تقدمها لضيوف الرحمن .

كما قام ايضا بعد عصر امس بجولة تفقدية على مستشفى منى العام وذلك للاطمئنان على خطة سير الخدمات الصحية

■ بناء على توجيهات خادم الحرمين بتيسير افضل السبل لضيوف الرحمن

وزارة الحج تصدر : خطة سفر الحجاج من مكة المكرمة

● مغادرة الحجاج بعد اعلان وزارة الصحة نظافة الحج
● استعداد نقابة السيارات لنقل الحجاج قبل السفر بـ ٣٦ ساعة

بعثة عكاظ ـ منى :

اصدرت وزارة الحج والاوقاف خطة سفر الحجاج بعد ادائهم مناسك الحج من مكة المكرمة الى خارجها وقد جاء في مقدمة الخطة مايلي :

عملا بما قضت به توجيهات خادم الحرمين الشريفين ورئيس مجلس الوزراء وحرصا على تيسير افضل السبل لراحة وفود بيت الله الحرام والعناية بهم وتقديم سائر الخدمات والمساعدات التى يحتاجونها اثناء فترة اقامتهم بهذه الديار المقدسة وتنظيم تنقلاتهم بين المشاعر واطمئنانهم ليعودوا الى بلادهم وقد من الله عليهم بأداء مناسك الحج وزيارة مسجد نبيه صلى الله عليه وسلم .

واستنادا الى التعليمات والاوامر الصادرة والمنظمة لذلك ..

فقد تقرر ان يكون سفر الحجاج من مكة المكرمة الى جده والمدينة المنورة وينبع او المتجهين شرقا عن طريق عرفات الطائف او مكة المكرمة ـ الزيماء ـ الشرايع ـ السيل . بعد اداء فريضة حج هذا العام على النحو التالى : ـ

اولا : حجاج الجو :

« ١ » يصرح للحجاج القادمين بطريق الجو من الخارج بمغادرة مكة المكرمة بعد اعلان نظافة الحج من قبل وزارة الصحة كالمعتاد وفقا للترتيب التالى :

١ ـ حجاج الطائرات المحددة تواريخ عودتهم من بلادهم على تذاكر السفر والبطاقات الخاصة لتحديد العودة يقوم مندوبو المؤسسة بمراجعة نقابة السيارات العامة بمكة المكرمة قبل ثلاثة ايام من موعد رحيل كل وفد من حجاجهم بعد تقديم بيان من صورتين يحتوى على عدد الحجاج الذين حان موعد سفرهم واجناسهم . وتاريخ عودتهم وجهة سفرهم وواسطة النقل مع تعهد المؤسسة في ذيل البيان بأن ماجاء بالبيانات صحيح واذا ظهر خلاف ذلك تكون مسئولة عما يترتب من جزاء على ان لايجمع اعداد المسافرين للمدينة المنورة للزيارة والحجاج والمسافرين الى جده للمغادرة لبلادهم في بيان واحد وعلى نقابة السيارات اتخاذ اللازم نحو ترحيل الحجاج من مكة المكرمة قبل الموعد المحدد لسفرهم لبلادهم بست وثلاثين ساعة .. ومن اراد النزول الى جده قبل الموعد المذكور فلا مانع من ذلك .. واذا اختار الحاج الانتفاع فيجب التثبت من سداده الاجرة المقررة للاقامة فيها .

وان يوقع الحاج على اقرار يفيد تعهده بعدم مراجعة مطار الملك عبدالعزيز الدولى الا في الموعد المحدد لسفره وفقا لما جاء بتذكرته وان يحرر التعهد المذكور من اصل وخمسة صور يسلم الاصل لسعادة وكيل الوزارة لشئون الحج وصورة تحت يد النقابة العامة للسيارات وثانية لمدينة حجاج الجو بجده والثالثة لمدير عام الحج بجده والرابعة لمراكز التفويج والخامسة يزود بها مكتب معالى وزير الحج والاوقاف .

ـ ولن يرغب من الحجاج زيارة المدينة المنورة **فعلى النقابة العامة للسيارات تدبير ذلك في موعد يمكنهم من المكوث مالايقل عن ثمانية ايام بها قبل الموعد المحدد لسفرهم من جده** مع ختم احد البيانين المعتمدين من المؤسسة بختم النقابة وتسليمه الى السائق مع الجوازات لتقديمه الى مراكز تفويج الحجاج التابعة لوزارة الحج والاوقاف في الطريق .

٢ ـ حجاج الطائرات الذين لم تحدد مواعيد عودتهم قبل قدومهم من بلادهم تقوم المؤسسة التابعين لها او من ينوب عنها بموجب النظام بمراجعة وكلاء شركات الطيران قبل الصعود الى عرفات لتحديد سفرهم من قبلها على اساس تواريخ وصولهم الى المملكة بمقتضى ختم الوصول المثبت على جوازات السفر .

٣ ـ على موظفى وزارة الحج والاوقاف المنتدبين للعمل بمراكز الحج للتفويج في الطرق مراجعة جوازات وبطاقات السفر وعدم التصريح الا لمن قد حان موعد سفرهم الى بلادهم وعليهم عدم السماح لاى حاج لم يحن موعد التصريح له بالسفر حسب التعليمات الواردة بهذه القرار .

« ب » يتم انزال حجاج الجو القادمين من مكة المكرمة والمدينة المنورة القاصدين السفر الى بلادهم جوا الى مطار الملك عبدالعزيز بجده او بمدن واستراحات الحجاج المخصصة لهم لمن يرغب منهم في ذلك قبل موعد سفره .. وحال وصول الحجاج اليها يتم استقبالهم من قبل المختصين بادارة الحج بالمطار بجده والجهات المختصة لديها بالمطار المذكور وان يكون موجودا وفق الموعد الذى حددته او تحدده رئاسة الطيران المدنى .

« ج » تقوم شركات الطيران عند مراجعة الحجاج اليها بغرض السفر باعداد بيان بأسماء ركاب الرحلة وتقديم نسخة منه مع جوازات الحجاج المسافرين على كل رحلة لمكتب الوكلاء الموحد موضحا فيها المعلومات التالية : ـ

١ ـ اسم الحاج كاملا منقولا من الجواز .

٢ ـ الجنسية

٣ ـ رقم الجواز وتاريخ وجهة صدوره .

ليتولى المكتب في حينه عمل بيان المغادرة موضحا فيه سائر المعلومات ثم تقدم الجوازات والبيان الى ادارة الجوازات بعد التصديق عليه من ادارة الحج بالمطار المذكور حسب المتبع لاستكمال الاجراءات المطلوبة

ويرجى من ادارة الجوازات عدم السماح بسفر اى حاج الا بموجب بيان مكتب الوكلاء الموحد المصدق بختم الوزارة .

« د » وكلاء شركات الطيران ومؤسسة الخطوط الجوية السعودية ملزمون بعدم تسجيل اى حاج في بيان اسماء الركاب الا بعد التأكد من حلول موعد سفره فعلا . وحال انتهاء وزارة الحج والاوقاف ـ ادارة الحج بالمطار ـ من ختم بيان مكتب الوكلاء الموحد عليها تقديم البيان مع الجوازات وبيان مكتب الوكلاء الموحد الى ادارة جوازات المطار لاجراء التصريح اللازم وفي حالة مراجعة اى حجاج لشركات الطيران ولم يحن موعد سفرهم بعد . على هذه الشركات تقديم جوازاتهم وتذاكر اركابهم الى ادارة الحج بمطار جده للتحقيق في كيفية وصولهم الى جده قبل المواعيد المحددة لسفرهم ولايحق للشركات الحجز لاى حاج في موعد قبل الموعد المحدد له مسبقا الا باذن يصدر من وزارة الحج والاوقاف بعد ايضاح الاسباب وعلى المكتب الموحد للوكلاء مراعاة ذلك .

ثانيا : حجاج البحر :

« ١ » .. الحجاج القادمون بطريق البحر بالسفر من مكة المكرمة بعد اعلان نظافة الحج من وزارة الصحه كالمعتاد سنويا حسب نشرات الترحيل التى تصدرها وزارة الحج والاوقاف .. سواء اكان سفرهم الى المدينة ام الى جده مباشرة .. وايا كان موعد مغادرة الحجاج للمملكة مع اخذ التعهد على من يختار الاقامة في مدينة حجاج البحر بجده ان يقيم فعلا بها بعد سداد اجر الاقامة المقرر ومقداره ٨٠ ريالا . اما من لايرغب فيكون التعهد المأخوذ عليه بان يكون له مقر يقيم فيه كى لاتحدث حالات تكدس او افتراش في شوارع جده .

« ب » مع عدم الاخلال بما جاء في المادة « أ » الخاصة بالسماح لحجاج البحر بالسفر من مكة المكرمة دون التقيد بمواعيد التفويج او مغادرة المملكة بشرط تعهدهم بالاقامة في مدينة حجاج البحر بجده بعد التأكد من دفع اجر الاقامة .

فإن على موظفى وزارة الحج والاوقاف المنتدبين للعمل في الطرق عدم السماح للحجاج المغادرين عن طريق ميناء جدة الجوى أو البحرى أو المدينة المنورة إلا لمن يحملون تصريحا من الجهات المختصة وفحص جوازات الحجاج المسافرين الى جدة والمدينة المنورة والتأكد من مطابقة البيان المعتمد من نقابة السيارات والمختوم بختمها الرسمى على جوازات السفر وتذاكر الاركاب للتحقق من سفرهم في المواعيد المقررة مع اعادة المخالفين الى مكة المكرمة واتخاذ محضر بذلك يوضح فيه اسم الحاج ورقم جوازه واسم المؤسسة وتاريخ العودة النظامى . والتاريخ الذى حدثت فيه المخالفة لمجازاة المتسبب بمقتضى التعليمات كما ان عليهم التأكد من استيفاء عوائد أرباب الطوائف .

(جـ) يستقبل الحجاج في مدينة حجاج البحر بجدة المختصون بإدارة الحج بمدينة الحجاج والجهات المختصة ويتم الاشراف من قبل سعادة مدير الحج هناك على ترتيب سكنهم المعد بمدينة حجاج البحر ويقوم مكتب الوكلاء الموحد بترتيب نقل امتعتهم حال وصوله الى هناك واستلام جوازاتهم منهم لاتمام اجراءاتها النظامية وعلى مكتب الوكلاء الموحد تسجيل الحجاج في بيان الباخرة وان يستعمل ختما خاصا مؤرخا لختم جوازات الحجاج الذين سجلوا اسماءهم وتقوم ادارة الجوازات بالميناء بتسهيل سفرهم لمن يراجعها بصورة فردية ممن لم يسجل اسمه لدى مكتب الوكلاء الموحد وعمل بيانات تشمل سائر المعلومات واعطائها لمكتب الوكلاء الموحد من اجل التسديد النهائى للمسافرين فعلا على ظهر الباخرة وإشعار مكتب الوكلاء الموحد بجدةوادارة جوازات المنفذ الذى دخلوا منه بسائر المعلوات التى تشمل اسم الحاج وجنسيته ورقم جوازه وجهة قدومه والواسطة التي يقدم عليها والمنفذ الذى دخل منه ومؤسسته وتاريخ القدوم وتاريخ السفر من واقع الجواز مع ملاحظة ان اشعار مكتب الوكلاء الموحد ليس مطلوبا إلا بالنسبة للحجاج الذين كان وصولهم اصلا من جوازات مطار جدة أو جوازات ميناء جدة أو ينبع وفي حالة وصول حجاج قبل مواعيد سفرهم على مكتب الوكلاء الموحد اشعار ادارة الحج بمدينة البحر حالا عنهم وتقديم جوازات سفرهم اليها لاجراء اللازم نحو التحقيق عن كيفية قدومهم والرفع عن ذلك للوزارة .

(د) تشرف ادارة الحج بمدينة حجاج البحر بجدة على ترتيب نقل الحجاج وامتعتهم الى الميناء البحرى بالطرق السليمة بعد التأكد من رسو الباخرة على الرصيف واستعدادها لصعود الحجاج اليها واستكمال كافة الاجراءات النظامية .

ثالثا : حجاج البر :

أ ـ يتم سفر حجاج البر من مكة المكرمة بعد اداء فريضة الحج لكل عام بعد أن تعلن وزارة الصحة نظافة الحج كالمعتاد سنويا ويكون سفرهم بوسيلة النقل التى احضرتهم على ان لايسمح لوسائط النقل المذكورة بمغادرة اى مكان الى مكان آخر إلا بعد التأكد من دوائر الجوازات من وجود جميع الركاب المقيدين عليها أو وجود مايثبت التخلف بصفة مشروعة .

ب ـ تقوم مراكز تفويج الحجاج التابعة لوزارة الحج في منافذ مكة المكرمة بالتصريح لسيارات حجاج البر بالسفر الى بلادهم بعد اتخاذ الاجراءات التالية :

١ ـ الاطلاع على بيان اسماء ركاب السيارة ومطابقته على جوازات السفر والتأكد من وجود ختم هيئة السؤال والتوزيع على سائر الجوازات وكذلك ختم مكتب الوكلاء الموحد المثبت لدفع العوائد المقررة .

٢ ـ في حالة عدم وجود ختم هيئة السؤال والتوزيع وختم مكتب الوكلاء الموحد المثبت لدفع العوائد المقررة تتخذ المحاضر اللازمة موضحا بها اسم الحاج ورقم جوازه وجنسيته وتاريخ الدخول الى المملكة والمنفذ الذى دخل منه « على انه في حالة قناعة المختصين بهذه المراكز من أن الحاج هو السبب في عدم دفع العوائد فتؤخذ منه وتورد لحساب نفقات طارئة على أن ترفع المحاضر اللازمة في ذلك للوزير) .

رابعا : تعليمات عامة :

أ ـ حجاج الجو والبحر لهم الحرية في اختيار طريق عودتهم جوا أو بحرا فقط .. ويشترط لتغيير طريق العودة واستعادة الاجرة أن يتم ذلك بواسطة وزارة الحج والاوقاف على أساس ضمان عودته الفعلية بقطع تذكرة عودة اخرى لتحقيق رغبته في طريق عودته وعدم تخلفه مع اشعار ادارة الجوازات بالتذكرة المستبدلة مع مسئولية الشركة الناقلة عن عودة الحجاج فيما إذا لم يكن يحمل تذكرة سفر بواسطتها كافية لايابه . اما حجاج الجو والبحر الذين يرغبون في العودة الى بلادهم برا فينظر في الحالات الاضطرارية ذات الصبغة الخاصة على ضوء ظروفها من قبل وزارة الحج والاوقاف ـ مكتب وزير الحج والاوقاف بجدة أو وكالة الوزارة لشئون الحج بمكة المكرمة أو الادارة العامة للحج بجدة وادارة الجوازات والجنسية لاستكمال الاجراءات . وعمليات التسديد والتأشيرة ومن ثم يجرى الترخيص اللازم لهم بتغيير طريق العودة بعد التثبت من وجود الضمانات والوسائل الكافية لمغادرتهم البلاد وعدم تخلف واحد منهم .

ب ـ يكون سفر الحاج بموجب جواز سفره .

ج ـ يجب على كل مؤسسة مراعاة الاوامر بعدم الاستثناء بالسفر .

د ـ تتم اجراءات ترحيل الحجاج من مكة المكرمة بواسطة مؤسساتهم ومن جدة بواسطة مكتب الوكلاء الموحد ومن المدينة المنورة بواسطة مؤسسة الادلاء .

هـ ـ تتحمل كل مؤسسة كافة المسئوليات المترتبة على سفر الحجاج التابعين لها قبل موعد سفرهم أو محاولة ذلك ويجوز في هذه الحالة وقف صرف مصلحة المساهم المخالف واحالته الى المحاكمة التأديبية وفقا للنظام .

و ـ الحجاج المرحلون من مكة المكرمة قبل موعد سفرهم والمتجاوزون ماورد بهذا القرار بموجب الفقرة « ١ » من المادة « أولا » والفقرة « ٢ » من المادة « ثانيا » يعادون الى دور مؤسساتهم ويسمح للسيارات اذا كان فيها بعض الحجاج المسموح بسفرهم بمواصلة السفر بعد انزال الذين لم يصرح لهم وإذا كان وصولهم في حدود ست ساعات قبل الموعد يسمح للحجاج بالسفر ويتخذ المحضر بالمخالفة ويقدم للجهات المختصة بوزارة الحج والاوقاف لمحاسبة المتسبب .

ز ـ يكون ترحيل الحجاج من مكة المكرمة الى جدة أو المدينة المنورة بواسطة النقابة العامة للسيارات وعلى نقابة السيارات التأكيد على شركات نقل الحجاج بضرورة توفير السيارات والحافلات الصغيرة الكافية سواء بملكيتها أو بالاستئجار مسبقا طبقا للتعليمات المبلغة لها وتحال الطلبات الى الشركة التى جاء دورها على الا تعطى الفرصة لاية شركة بالاستئجار مباشرة حين الاحالة عليها وإلا اعتبرت مخالفة للتعليمات الصادرة بهذا الخصوص .. واى تقصير يثبت من هذه الشركات في عدم وجود العدد المقرر عليها من الحافلات والسيارات الصغيرة يعرضها للجزاء المناسب لمنعها من العمل في العام التالى .

ح ـ على الشركات ان تستعد بنقل الحجاج على الحافلات الصغيرة مع تلبية سائر الطلبات في الحال .

ط ـ الحجاج الذين يقصدون السفر من المدينة المنورة الى مكة المكرمة رأسا أو الذين يقصدون السفر من مكة المكرمة الى المدينة المنورة رأسا يكون سفرهم عن طريق الخط السريع مكة المكرمة / المدينة المنورة وبالعكس .

ك ـ البعثات الرسمية والطبية وبحارة البواخر غير مقيد سفرهم من مكة المكرمة والمدينة المنورة . مع اهمية مرورهم بمراكز تفويج الحجاج في الطرق للتأكد من شخصياتهم وللاطلاع على جوازات سفرهم وبطاقات الحاملة الممنوحة لهم ومطابقتها .

وتود وزارة الحج والاوقاف من بعثات الحج عدم السماح لغير افراد البعثة الرسميين بالسفر الا في المواعيد المحددة وفقا للتعليمات .
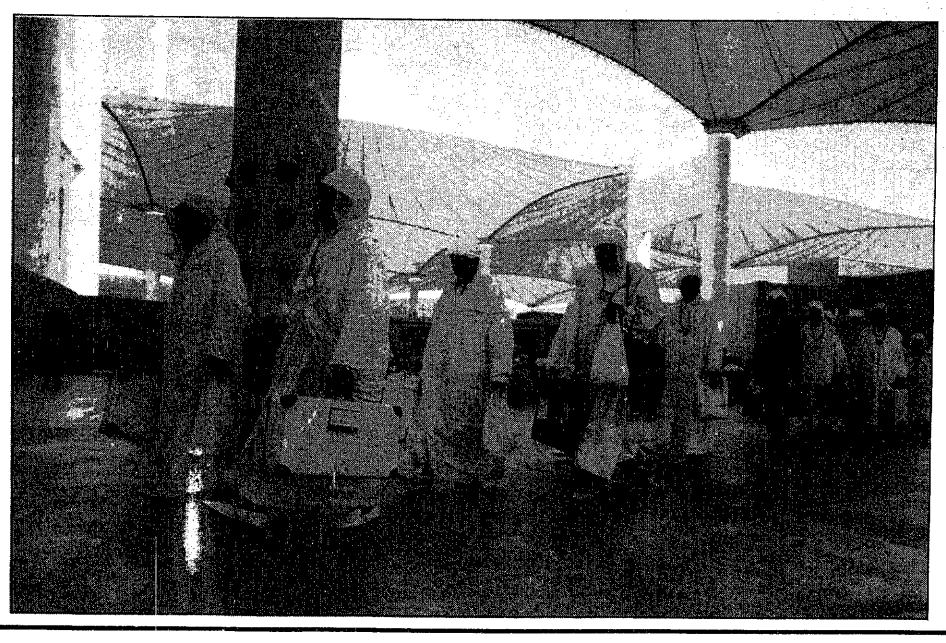
● ترحيل الحجاج بواسطة المؤسسات