مكتب أسعد مرسي للاستقدام
ترخيص رقم ٢٣٤
١٥ يوما لاستلام العامل
ماستر كارت الشبكة السعودية
VISA
لندونيسيا
١٦٥٦٦٦١ / ١٦٥٦٦٢ / ١٦٠٢٦٦

عكاظ OKAZ
سياسية.. اجتماعية.. اقتصادية
السنة الاربعون ـ العدد ١١٧٥٠ الجمعة ٣ رجب ١٤١٩هـ
الموافق ٢٣ اكتوبر ١٩٩٨م
RAJAB -3- 1419 H - OCTOBER 23.
FRIDAY 1998 G- NO 11750

قرارات ادارية بأمانة العاصمة المقدسة

عبدالله الذبياني (مكة المكرمة)

معالي امين العاصمة المقدسة د م/ فؤاد بن محمد غزالي اصدر قراراً اداريا لنقل ارتباط الادارة العامة للحدائق والتجميل بامانة العاصمة المقدسة الى وكيل التعمير والمشاريع بدلا من ارتباطها السابق بوكيل امين العاصمة المقدسة كما تضمن القرار نقل ارتباط الادارة العامة للحركة والورش بوكيل امين العاصمة المقدسة للتعمير والمشاريع وياتي اتخاذ القرار الذي تم العمل به لتسهيل اداء الاعمال وسرعة انجاز الاعمال بوحدات متكاملة ومترابطة وتضم وكالة التعمير والمشاريع العديد من الادارات الميدانية الهامة منها الادارة العامة للتشغيل والصيانة والادارة العامة للدراسات والاشراف وهذا يأتي ضمن برامج التطوير الاداري المستمر لتفعيل الاعمال والمهام التي تقوم بها الادارات المختلفة في امانة العاصمة المقدسة.

رأي «عكاظ»

الأمير عبدالله وسلام الأمة

يحمل صاحب السمو الملكي الامير عبدالله بن عبدالعزيز قلبا ينبض باحلام المسلمين في كل مكان وهم يتطلعون الى عالم يسوده الاخاء والحب وتهيمن عليه العزة والكرامة كما ينبض بآمال العرب في كل قطر وهم يأملون في عالم يقوم على الحق والعدل ويتشح بالسلام والتفاهم.

كما يحمل سموه عقلا دائم التفكير في حال العرب والمسلمين دائم الاسترجاع لماضيهم المجيد ودائم التطلع لمستقبلهم الكامن وراء سجف الغيب.

هذا الهاجس هو الواعز والدافع لسموه الكريم في كل عمل يقوم به وكل حديث يدلي به وكل اتفاق يوقعه سموه وكل زيارة يتحرك فيها في ارجاء المعمورة يحرص خلالها على ان لا يفصل بين ما يشكل مكسبا لوطنه الخاص المملكة العربية السعودية ووطنه العام العالم العربي والاسلامي اذ يدرك سموه ان الماضي الذي يوحد بين الجميع هوالذي يؤهل للمستقبل الذي يوحد بين الجميع كذلك وان الحاضر بآماله وآلامه هو المنطلق الحقيقي الذي اذا ما تم استيعاب امكاناته وتحدياته فانه هو الخليق بان يضعنا على عتبة المستقبل المشرق ويجعلنا اهلا للانتساب للماضي المجيد.

في هذا السياق جاءت كلمة سموه الكريم في طوكيو امس الاول والتي قال فيها «ليتني استطيع تجاوز آلام امتي لاوقظ سلاما لم توقظه الاتفاقيات حتى الان» وفي كلمة تعبر عن احساس عميق بآلام الامة العربية والاسلامية وتعبير كذلك عن التطلع الى سلام ينبثق من تطلعات هذه الامة في عالم يسوده العدل والخير ويزول عنه الظلم والعدوان.

ان سموه الكريم ومن خلال كلمته الكريمة يؤكد على ضرورة ان يكون السلام مبنيا على العدل وعلى الاعتراف لاصحاب الحق بالحق وليس سلاما مبنيا على فرض سياسة الامر الواقع وموسسا على مبدأ القوة وقابلا بما تفرضه مراكز القوى ويجيء استجابة للضغوط.

ان السلام الذي لم توقظه الاتفاقيات حتى الان هو السلام المبني على ارادة السلام ومبني كذلك على الاعتراف بالحقوق الشرعية لاصحابها وهذا هو السلام الذي لا يمكن له ان يتحقق الا اذا استطاعت الامة العربية والاسلامية تجاوز آلامها واستطاعت كذلك ان تتغلب على التحديات التي تواجهها وعندما تكون قادرة على الدخول في حوار متكافيء تنسيجسته السلام المبني على الحق والمؤسس للخير والنفع العميم.

سموه استقبل السفراء العرب والمسلمين ورجال الاعمال السعوديين واليابانيين وشرف حفل الاقتصاديين:

الأمير عبدالله: اذا فشلت عملية السلام لن نفرط في حقوقنا المشروعة

سمو الامير عبدالله يصافح رئيس اتحاد ارباب العمل الياباني

سمو ولي العهد يتحدث لكبار رجال الاعمال اليابانيين

فهيم الحامد (موفد عكاظ الخاص) واس (طوكيو)

استقبل صاحب السمو الملكي الامير عبدالله بن عبدالعزيز ولي العهد ونائب رئيس مجلس الوزراء ورئيس الحرس الوطني بمقر اقامته في قصر اقاساكا بطوكيو امس السفراء العرب والمسلمين المعتمدين في اليابان.

وفي بداية اللقاء رحب صاحب السمو الملكي الامير عبدالله بن عبدالعزيز بالسفراء قائلا

ايها الاخوة اشكر لكم هذا الجمع الطيب وابلغكم انه بفضل الله سبحانه وتعالى قد كانت زيارتنا لكل من بريطانيا وفرنسا وامريكا والصين وكذلك في اليابان ناجحة بكل المقاييس وقد تركزت مباحثاتنا على قضايا الشرق الاوسط ومسيرة السلام وقضايا الامة العربية والقضية الفلسطينية وسوريا ولبنان والاراضي العربية المحتلة وقد اوضحنا للمسؤولين في هذه البلدان عن حال الامة العربية واضاف سمو ولي العهد قائلا ان هذا ما اوضحته لمن التقيته من اخوانكم السفراء العرب والمسلمين في هذه الدول وان هذا هو مبدأ المملكة العربية السعودية.. اننا لا ننفرد لبحث ما يهم المملكة العربية السعودية لوحدها دون الاهتمام والنظر في قضايا الامتين الاسلامية والعربية. واشار سموه الى ان العرب اصحاب حق قائلا ان السلام الذي ينشدونه هو سلام عادل مبني على اسس تهدد اوطاننا وهذه حقوقنا اولا.. وثانيا قد يعتقد البعض اننا سنستهلكون عندما نبحث عن السلام لا.. بل نتحمل اسرائيل وزر تعثر عملية السلام فكما هو معروف ويعلمه الجميع وسبق ان كررت هذا القول ان اسرائيل اقوى منا بمساعدة الخير وكلكم يعلم هذا انما الى متى ستستمر هذه المساعدات عشر سنين عشرين سنة خمسين سنة مائة سنة والعاقبة بأذن الله تعالى ستكون للعرب.. ولكن من مصلحة اسرائيل واليهود ورجال اليهود العقلاء ان يعرفوا ذلك. واكد سمو ولي العهد انه على اسرائيل ان تقبل بالسلام لان الشعوب العربية قابلة في الوقت الحاضر للسلام في حسبان اذها لم تكن تقبله قبل خمسين عاما ولكنا نذكر انه لم يكن بمقدور اي احد من العرب ان يتجرأ حتى بمصافحة اي اسرائيلي ولكن الشعوب العربية الان قد تطورت مفاهيمها نحو هذا كما انها تحب السلام.. ولكن اذا انتكس السلام الان سيصعب علينا فيما بعد ايجاد اية طريقة. وقال سموه ان العالم العربي قد انتظر مايزيد عن خمسين عاما وهو يطالب بحقوقه المشروعة ومستعد ان السلام واذا فشلت عملية السلام لن يفرط باي حال من الاحوال في حقوقه المشروعة. كما ان العرب ينشدون السلام فان هذا السلام مهم ايضا لاسرائيل اكثر من العرب. ثم تمنى صاحب السمو الملكي الامير عبدالله بن عبدالعزيز للسفراء العرب والمسلمين التوفيق والنجاح في اداء مهمتهم وحثهم سموه على التكاتف والتعاون فيما بينهم بما يحفظ حقوق الامتين الاسلامية والعربية. وكان نائب عميد السلك الدبلوماسي في طوكيو سفير المملكة الاردنية الهاشمية فاروق قصراوي قد رحب بسمو ولي العهد باسمه وباسم اخوانه وزملائه السفراء العرب والمسلمين في طوكيو متمنيا ان تكون زيارة سموه ناجحة بكل مقاييسها وتدعم العلاقات مابين هذه الدول التي زارها سموه واليابان بصفة خاصة ودعا لقضايا الامتين الاسلامية والعربية. وشكر صاحب السمو الملكي الامير عبدالله بن عبدالعزيز على مانتبذله المملكة بقيادة خادم الحرمين الشريفين الملك فهد بن عبدالعزيز من جهود موفقة لخدمة قضايا الامتين العربية والاسلامية في كافة المحافل الدولية وحضر اللقاء الوفد الرسمي المرافق لسمو ولي العهد. كما استقبل صاحب السمو الملكي الامير عبدالله بن عبدالعزيز ولي العهد ونائب رئيس مجلس الوزراء ورئيس الحرس الوطني امس رجال الاعمال السعوديين واليابانيين. وفي بداية اللقاء رحب سمو ولي العهد بهم قائلا اشكركم واتمنى لكم التوفيق في دعم العلاقات التجارية بين البلدين ودفع عجلة الاقتصاد مابين الدولتين. فكما هو معروف ان الشعب السعودي يقدر الشعب الياباني والصداقة اليابانية وتمتد العلاقات مابين البلدين الى مايزيد على اربعين عاما ونحن ننظر الى اليابان ونعتبرها من اعز الاصدقاء. ولكننا في نفس الوقت ننشد المزيد من التعاون والصداقة في كافة المجالات متمنين ان تكثف اليابان من ادلر التعاون مع المملكة العربية السعودية لان لدينا نفس الرغبة وان يكون لليابان ثقلا مع المملكة العربية السعودية واشير هنا الى المشروعات التي تم المشاركة فيها من الجانب الياباني في المملكة وفي مشروعات صغيرة ونود تكثيف هذا والدخول في مشروعات كبرى بالاضافة الى نقل التكنولوجيا اليابانية الى المملكة ورفع درجة التعاون الجدية التي تفضل اليابانيين في تعاملنا على غيرهم من الدول التي تعرض التعاون معنا في هذه المجالات وهي دول كبيرة ولها ثقلها. واشير هنا الى ان المملكة العربية السعودية تنعم ولله الحمد باقتصاد قوي ويمتلكون استراتيجي من الثروات الاقتصادية وفوق كل هذا الامن والامان والاستقرار الذي تنعم به المملكة ولا يتوفر لدى غيرها.

وبحول الله تعالى فان المملكة لن تؤثر لان لديها الامكانيات وارضها متوفر فيها خيرات كثيرة ونحن نعرف ان رأس المال جبان ولكنني اؤكد هنا ان مايوضع في المملكة العربية السعودية مضمون والعائد الاقتصادي مجز اكثر مما لو وضع هذا المال كوديعة في بنك.

واظن ان المستثمرين اليابانيين قد تعرضوا لبعض الهزات والخسائر في بلاد اخرى استثمروا فيها اننا الوضع لدينا في المملكة العربية السعودية مختلف اختلافا كليا فضمان الربحية موجود والاستقرار متوفر وحفظ حقوق المستثمرين مكفول.

وفي الختام امل ان يكون هناك مزيد من التعاون الاقتصادي ونقل التقنية والتكنولوجيا اليابانية الى المملكة متمنيا لكم مزيدا من التوفيق. وكان رئيس مجلس رجال الاعمال السعودي الياباني قد رحب بصاحب السمو الملكي الامير عبدالله بن عبدالعزيز في زيارته لليابان معبرا عن امله ان يخرج سموه بانطباع طيب عن اليابان وشعبها الصديق.

كما اوضح بعض اوجه التعاون مابين اليابان والمملكة العربية السعودية ومساهمة رجال الاعمال السعوديين واليابانيين في التبادل التجاري والاقتصادي.

وحضر الاستقبال الوفد الرسمي المرافق لسمو ولي العهد.

سموه يشرف حفل الاقتصاديين

من جهة ثانية شرف صاحب السمو الملكي الامير عبدالله بن عبدالعزيز ولي العهد ونائب رئيس مجلس الوزراء ورئيس الحرس الوطني امس حفل الغداء الذي اقامته المؤسسات الاقتصادية اليابانية في مركز طوكيو كايكان تكريما لسموه والوفد المرافق.

وخلال حفل الغداء تبودلت الكلمات الترحيبية حيث القى رئيس مجلس الادارة لاتحاد اليابان لجمعيات المستخدمين جيرو نيوتو كلمة نيابة عن اتحاد اليابان لمنظمات الاقتصادية وجمعية اليابان لمديري تنفيذي الشركات وغرفة التجارة والصناعة اليابانية وجمعية اليابان للتجارة السعودية وجمعية الصداقة اليابانية السعودية رحب فيها بصاحب السمو الملكي الامير عبدالله بن عبدالعزيز والوفد المرافق. وقال نرحب بكم جميعا من صميم قلوبنا ترحيبا حارا وخاصة ان زيارتكم الرسمية هذه لها مغزى تاريخي لتقوية التعاون الثنائي بين البلدين والمملكة واليابان كانتا ولا تزالان تتمتعان بعلاقات صداقة طيبة حتى وصلتا الى مرحلتنا الحالية وغني عن القول ان المملكة هي رائدة العالم الاسلامي واكثر دولة منتجة ومصدرة للبترول في العالم واليابان هي ثاني اكثر دولة مستهلكة للنفط في العالم اذا فان استمرار علاقات صداقة بين البلدين عامل مهم جدا لاستقرار وامن ورفاهية العالم اجمع. واشار الى الاتفاقات بين البلدين في العديد من المجالات خاصة تنمية الموارد البشرية وحماية البيئة والطب والعلوم والتقنية والثقافة والرياضة والاستثمار مؤكدا على بذل المزيد من الجهود لتحقيق تلك الاهداف المشتركة

واعرب عن امله ان تحقق زيارة سمو ولي العهد لليابان التعاون المشترك بين البلدين الصديقين.

كما اعرب في ختام كلمته عن شكره لسمو ولي العهد لتشريفه وحضوره حفل الغداء متمنيا لسموه ولخادم الحرمين الشريفين الملك فهد بن عبدالعزيز آل سعود دوام الصحة والعافية والمزيد من الازدهار والرفاهية للمملكة وشعبها ومتطلعا الى زيادة توثيق عرى الصداقة والمحبة بين المملكة العربية السعودية واليابان.

بعد ذلك القى صاحب السمو الملكي الامير عبدالله بن عبدالعزيز الكلمة التالية:

بسم الله الرحمن الرحيم

صاحب السعادة

ايها السيدات والسادة الكرام

انه لمن دواعي سروري ان التقي بكم في اطار زيارتي لليابان الصديق الذي تربطنا به روابط ومصالح مشتركة راسخة جذورها منذ بدء العلاقات الدبلوماسية بين بلدينا.

وانني اذ اتوجه لكم جميعا بخالص تحياتي لاقدر لكم ما بذلتموه من جهد في سبيل تعزيز العلاقات السعودية اليابانية وتوسيع دائرة التعاون لما فيه رخاء ومصلحة الشعبين الصديقين مقدرا لكم ايها الصديق ما جاء في كلمتكم من عبارات كريمة تجاهي شخصيا وتجاه بلادي وشعبها الذي يبادلكم نفس المشاعر ويتطلع مثلكم الى ترسيخ مفاهيم العلاقة والدفع بها الى الامام.

وان ما تطرقتم اليه فيما يتعلق بالعولمة وتحدياتها يتفق مع رؤيتنا التي تستند على الحاجة للتكيف مع متطلبات هذه الظاهرة دون الاخلال بهويتنا او المساس بعقيدتنا او مبادئنا وقيمنا الاجتماعية.

صاحب السعادة

لقد شهد العام المنصرم خطوات جادة وهامة نحو دفع عجلة التعاون الثنائي بين بلدينا الى مستويات استراتيجية بعيدة المدى ومتعددة الجوانب فالمجالات الحيوية الخمسة التي تضمنتها برنامج التعاون المشترك السعودي الياباني تمثل نقاطا هامة في العلاقات الثنائية.

وتسعى المملكة العربية السعودية الى ان تكون علاقاتها مع اليابان مستندة على اسس تكفل التعاون الثنائي وفق منظور استراتيجي في شتى المجالات وهو الشيء الذي نامل ان يساعد على تحقيقه الاعلان المشترك بشأن التعاون المستقبلي الذي صدر عن الجانبين بالامس.

صاحب السعادة ان بلادنا بقيادة اخي خادم الحرمين الشريفين الملك فهد بن عبدالعزيز -يحفظه الله- لا تنظر الى اليابان كشريك تجاري فقط بل تسعى الى تعزيز هذه الشراكة من خلال نقل التقنية اليابانية الى المملكة وزيادة الاستثمارات اليابانية فيها وهذا يشكل وسيلة مثلى لتعزيز المصالح بين البلدين وتحقيق التكامل المنشود بينهما.

اخيرا اسمحوا لي ان اكرر شكري وتقديري لكل من اسهم في تحقيق هذا اللقاء الذي به ياخذ الحوار طابعا غايته الارتقاء بمصالحنا المشتركة الى تكامل امثل.

شكرا لسعادتكم وجميع الحاضرين.

وحضر حفل الغداء الوفد الرسمي المرافق لسمو ولي العهد وكبار رجال الاعمال ورؤساء الشركات والبنوك والمسؤولون اليابانيون.

سموه يزور معرض سوني

وقد قام صاحب السمو الملكي الامير عبدالله بن عبدالعزيز ولي العهد ونائب رئيس مجلس الوزراء ورئيس الحرس الوطني بعد ظهر امس بزيارة لمعرض سوني التكنولوجي في طوكيو حيث استقبله الرئيس التنفيذي للمؤسسة نوبوفيكي داي.

وقام سمو ولي العهد والوفد الرسمي المرافق بجولة داخل المعرض شاهدوا خلالها عدد من المعروضات والمخترعات الحديثة واجهزة البث التلفزيون وما وصلت اليه التقنية اليابانية في عالم التلفزيون. بعدها شاهد سموه عرضا للبعد الثلاثي والرؤية المستقبلية للمنتجات في هذا الصدد.

ثم قدم الرئيس التنفيذي نوبوفيكي داي هدية تذكارية لسمو ولي العهد بدوها غادر سموه المعرض يمثل ما استقبل به من حفاوة وتكريم.

وقد اقام صاحب السمو الملكي الاميرناروميتو ولي عهد اليابان مساء امس حفل عشاء تكريما لصاحب السمو الملكي الامير عبدالله بن عبدالعزيز ولي العهد ونائب رئيس مجلس الوزراء ورئيس الحرس الوطني في قصر سموه في طوكيو. وعند مدخل القصر الامبراطوري التقطت الصور التذكارية وقد قلد صاحب السمو الملكي الامير عبدالله بن عبدالعزيز صاحب السمو الملكي الامير ناروهيتو وشاح الملك عبدالعزيز من الطبقة الاولى فيما قدم سمو ولي عهد اليابان لسمو ولي العهد هدية تذكارية. وحضر حفل العشاء اصحاب السمو الملكي الامراء المرافقون لسمو ولي العهد.

سموه يدعم جمعية مسلمي اليابان

من جهة اخرى قدم صاحب السمو الملكي الامير عبدالله بن عبدالعزيز ولي العهد ونائب رئيس مجلس الوزراء ورئيس الحرس الوطني تبرعا مقداره مائتان وخمسون الف دولار امريكي لجمعية مسلمي اليابان مساهمة من سموه في دعم نشاطات الجمعية ورسالتها نحو المسلمين في اليابان.

ويمثل تبرع صاحب السمو الملكي الامير عبدالله بن عبدالعزيز رافدا للجمعية انطلاقا من رعاية سموه لاخوانه المسلمين وتلمس احتياجاتهم حتى يتمكنوا من اداء شعائرهم الدينية بكل يسر وسهولة والعمل على الرفع من شأن وجودهم في البلاد التي يعيشون بها.

بلادنا تنعم باقتصاد قوي والاستثمار فيها مضمون العائد ومتكيف مع العولمة دون اخلال بهويتنا او المساس بعقيدتنا

سنسعى لتعزيز الشراكة مع اليابان بنقل التقنية وزيادة الاستثمارات

سمو ولي العهد يقلد ناروهيتو وشاح الملك عبدالعزيز

سمو ولي العهد يفتتح المبنى الجديد لسفارة خادم الحرمين الشريفين

واس (طوكيو)

قام صاحب السمو الملكي الامير عبدالله بن عبدالعزيز ولي العهد ونائب رئيس مجلس الوزراء ورئيس الحرس الوطني مساء امس بافتتاح المبنى الجديد لسفارة خادم الحرمين الشريفين الملك فهد بن عبدالعزيز ال سعود في طوكيو.

قدي وصول سمو ولي العهد الى مبنى السفارة كان في استقباله صاحب السمو الملكي الامير سعود الفيصل وزير الخارجية وسفير خادم الحرمين الشريفين في طوكيو محمد بشير كردي واعضاء السفارة.

وقد ازاح الستار عن اللوحة التذكارية قائلا «بسم الله الرحمن الرحيم وعلى بركة الله وان شاء الله يكون فيها الخير والبركة للشعب السعودي وعلى الشعب الياباني الصديق».

عقب ذلك شرف صاحب السمو الملكي الامير عبدالله بن عبدالعزيز حفل الاستقبال الذي اقامته سفارة المملكة العربية السعودية في طوكيو في قاعة الاحتفالات في مبنى السفارة الجديد.

وقد دعي للحفل رؤساء البعثات الدبلوماسية في اليابان وحشد من رؤساء الشركات ورجال الاعمال السعوديين واليابانيين وبعض المسؤولين في الحكومة اليابانية كما حضر الحفل وافتتاح السفارة الوفد الرسمي المرافق له.

وقد القى سفير خادم الحرمين الشريفين في طوكيو محمد بشير كردي امام سمو ولي العهد الكلمة التالية:

سيدي صاحب السمو الملكي الامير عبدالله بن عبدالعزيز ال سعود المعظم.

اصحاب السمو والمعالي الوفد الكريم المرافق لسمو سيدي

اصحاب المعالي والسعادة رؤساء البعثات الدبلوماسية العربية والاسلامية المعتمدين لدى اليابان

دولة الرئيس

السادة الحضور

السلام عليكم ورحمة الله وبركاته

تحية طيبة مباركة ترفعها اسرة سفارة مولاي خادم الحرمين الشريفين الملك فهد بن عبدالعزيز ال سعود حفظه الله في طوكيو مرحبة بقدوم سيدي صاحب السمو الملكي الامير عبدالله بن عبدالعزيز ال سعود ولي العهد المعظم وشاكرة للحضور الاكارم جميعا تشريفهم لنا هذا الحفل الذي به نفتتح صفحة جديدة في تاريخ علاقات بلدينا الصديقين المملكة العربية السعودية واليابان هذه العلاقات التي اتصفت دائما بالصداقة والاحترام المتبادل ونشهد هذه الايام وبحضور سيدي ولي العهد المعظم انطلاقة جديدة لتحقيق مزيد من التعاون بين بلدينا في شتى المجالات لتعود بالخير والفائدة لبلدينا وشعبينا مع اطلالة القرن الواحد والعشرين الذي ندعو الله مخلصين ان يقترن حلوله بتحقيق السلم ومزيد من الامن والاستقرار فيعود ذلك بمزيد من الرفاهية والازدهار لشعوبنا والعالم اجمع فالنوايا الطيبة والصداقة لدى القادة في بلدينا الصديقين المملكة العربية السعودية واليابان والجهد المشترك الذي بذل خلال هذه الزيارة الكريمة يبشر بكل خير ويمزيد من الامن لابنائنا وبناتنا بمستقبل زاهر فابواب التعاون الان مفتوحة على مصراعيها بتوجيه كريم من القيادتين الحكيمتين.

في ذات الوقت يطيب لي ان اشيد وبكل فخر واعتزاز بالعناية والرعاية الكريمتين اللتين تحظى بهما هذه السفارة من مولاي خادم الحرمين الشريفين الملك فهد بن عبدالعزيز ال سعود الفدى ومن صاحب السمو الملكي الامير عبدالله بن عبدالعزيز ال سعود ولي العهد المعظم ومن

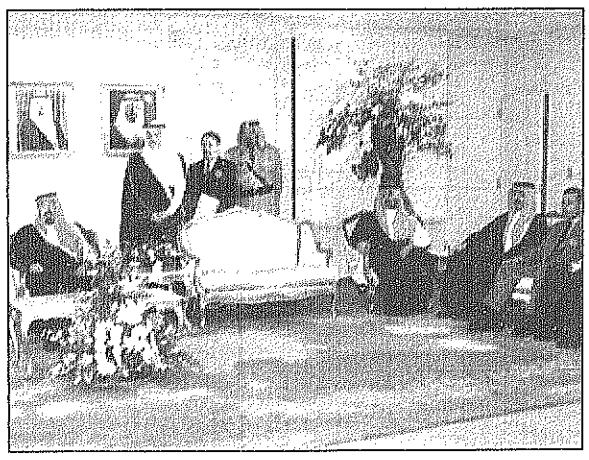
سمو ولي العهد يفتتح مبنى السفارة بطوكيو

صاحب السمو الملكي الامير سعود الفيصل وزير الخارجية حفظهم الله جميعا هذه العناية والرعاية التي اتاحت لاسرة هذه السفارة ان تحتفي بسمو سيدي وباصحاب السمو والمعالي والسادة الحضور الكرام في هذا المبنى وفي الاسبوع الاول من تملكه

وارجو ان يعاشر هذا المبنى اعماله في المستقبل القريب لاداء مهامه على الشكل الامثل لتحقيق المزيد من الاداء لما فيه خير شعبينا وبلدينا واسأل الله العلي القدير العون لتظل اسرة هذه السفارة موضع الثقة السامية وعند حسن ظن الجميع والسلام عليكم ورحمة الله وبركاته.

بعد ذلك غادر صاحب السمو الملكي الامير عبدالله بن عبدالعزيز مبنى السفارة بعدما استقبل به من حفاوة وتكريم.

وقع مبنى السفارة السعودية الجديد في حي «روبونجي» وهو احد ارقى المناطق في طوكيو ويضم معظم سفارات الدول الكبرى ويعتبر امم الاحياء التجارية اذ يحيط به مراكز الشركات الكبرى والمراكز التجارية الراقية.

ويتكون مبنى السفارة من ١٢ طابقا مبهجا بجميع المواصفات ذات التقنية العالية للصيانة ونظام السلامة والامن ومواقف للسيارات وسوف تنتقل الى هذا المبنى جميع الملحقيات السعودية والقنصلية والسفارة والمركز الاعلامي والملحقية التجارية.

وبشر الصابرين * الذين إذا أصابتهم مصيبة قالوا إنا لله وإنا إليه راجعون

تجار المجوهرات في جولري سنتر ـ جدة

يتقدمون بأحر التعازي والمواساه إلى

سعادة الشيخ / أحمد حسن فتيحي

في وفاة والدته

سائلين المولى العلي القدير

أن يتغمدها بواسع رحمته ويسكنها فسيح جناته.

وأن يلهم أهلها وذويها الصبر والسلوان

* إنا لله وإنا إليه راجعون