شركة المجدولات الاربع السعودية
FOUR WINDS SAUDI ARABIA LTD
تغليف و نقل
الأثاث والبضائع
تخزين
نقل عام
شحن جوي/بحري
تخليص جمركي
جدة ٦٩١٨٨٨٣ | الرياض ٤٥٤٤٠٨٠ | الدمام ٨٥٧٤٤٢٤ | الجبيل ٣٦١٣٢٠٢ | ينبع ٣٢٢٨٤٢٩ | تبوك ٤٢١٠٤٦٧

عكاظ
OKAZ
سياسية، اجتماعية، اقتصادية
□ السنة التاسعة والثلاثون ـ العدد ١١٢٨٥ الخميس
٦ ربيع الاول ١٤١٨هـ ـ الموافق ١٠ يوليو ١٩٩٧م □
RABI'I, 6-1418 H -THURSDAY- 10 JULY, 1997G- No.: 11285

مستوصف سلامتك لطب الأسنان
Salamatak Sental Polyclinic
يسره أن يعلن عن وصول
الدكتور/ أحمد عبدالسلام عبيد
أستاذ ورئيس قسم تقويم الأسنان بكلية طب أسنان جامعة القاهرة
دكتوراه في تقويم الأسنان جامعة مانشستر/بريطانيا
لمدة سبعة أيام
ابتداء من: ١٤١٨/٣/٦هـ وحتى ١٤١٨/٣/١٢هـ الموافق: ٥/٧/١٩٩٧م وحتى ١٠/٧/١٩٩٧م
الحجز يرجى الاتصال ت: ٦٨٩٠٩٤٤ / ٦٨٩٠٦٢٩
جدة طريق مكة كيلو ٥

ضمن أحد مشاريع الخير.. وبتكلفة تبلغ ٤ مليارات ريال

سمو ولي العهد يرعى تنفيذ مياه الشعيبة ـ جدة الثلاثاء..

[مبارك البيشي ـ الرياض]

□ يرعى صاحب السمو الملكي الامير عبدالله بن عبدالعزيز ولي العهد ونائب رئيس مجلس الوزراء ورئيس الحرس الوطني يوم الثلاثاء القادم حفل وضع حجر الاساس لتنفيذ خط مياه الشعيبة جدة من محطة الشعيبة رقم ٢.. والذي تبلغ تكلفته الاجمالية اكثر من ٤ مليارات ريال.

واكد معالي محافظ المؤسسة العامة لتحلية المياه المالحة الدكتور فهد بن عبدالرحمن بالغنيم ان المؤسسة تضطلع بدور بارز وهام في مجال توفير المياه الصالحة للشرب لتصبح احد رموز النهضة الحضارية الشاملة التي تشهدها مملكتنا الحبيبة في ظل حكومتنا الرشيدة بقيادة خادم الحرمين الشريفين وسمو ولي عهده الامين وسمو النائب الثاني ـ حفظهم الله.

واضاف معاليه في تصريح صحفي ان المؤسسة العامة لتحلية المياه المالحة كغيرها من قطاعات التنمية في هذا الوطن المعطاء تحظى باهتمام ورعاية كاملتين من لدن ولاة الامر وهذا هو الدافع الحقيقي لتحقيق هذه النجاحات المتواصلة التي اصبحت نقطة وضاءة في مسيرتنا التنموية.

وقال إن مشروع خط انابيب نقل المياه من الشعيبة الى جدة يعد واحدا من مشاريع الخير والازدهار لابناء هذا البلد، حيث سيتم من خلال هذا الخط نقل المياه من محطة الشعيبة «المرحلة الثانية» الى مدينة جدة بطاقة تبلغ ٦٠ مليون جالون ماء يوميا وسوف يتم تحقيق ذلك بانشاء محطة ضخ جديدة في منطقة الشعيبة وخط جديد من انابيب النقل الفولاذية بقطر ١٥٢٤ ملم ٦٠ بوصة وطول ١٢٢ كم.

ومن خلال هذا المشروع سيتم زيادة كمية المياه المنقولة الى مكة المكرمة والطائف، إذ سيؤدي تعزيز رفع قدرة محطة الضخ الحالية والموجودة في محطة التحلية بالشعيبة «المرحلة الاولى» الى زيادة قدرة الضخ من ٤٠ مليون جالون يوميا الى طاقة قصوى قدرها ٨٠ مليون جالون يوميا. كما سيتم من خلال هذا المشروع زيادة كمية المياه المنقولة الى مدينة الطائف اذ سيؤدي تعزيز ورفع قدرة محطات الضخ الثلاث الوسطى الموجودة حاليا على خط نقل المياه بين مكة والطائف الى زيادة طاقة الضخ من ٢٠ مليون جالون يوميا الى طاقة قصوى قدرها ٣٥ مليون جالون يوميا تنقل لخزانات المحطات المرتفعة في الطائف عن طريق نظام نقل المياه القائم حاليا.

مكونات المشروع:

ويتكون المشروع الجديد من:

أ ـ خط انابيب نقل المياه من الشعيبة الى جدة:

يتبع مسار خط الانابيب بشكل عام جرم الطريق العام الذي تعتزم وزارة المواصلات انشاءه بين جدة وجيزان والممتد الى المنطقة الجنوبية لمدينة جدة، ويمر الجزء الاكبر من هذا الطريق عبر الصحراء بعد ذلك يأخذ خط الانابيب مسار الطرق العامة ويخترق مدينة جدة حتى يصل الى خزانات المحطات الطرفية المزمع انشاؤها في جدة. ويتكون خط انابيب النقل من حوالي ١٢٢ كيلو مترا من الانابيب الفولاذية قطر خارجي ١٥٢٤مم (٦٠بوصة) مدهونة من الخارج بثلاث طبقات من البولي ايثلين ومبطنة من الداخل بمونة من الاسمنت.

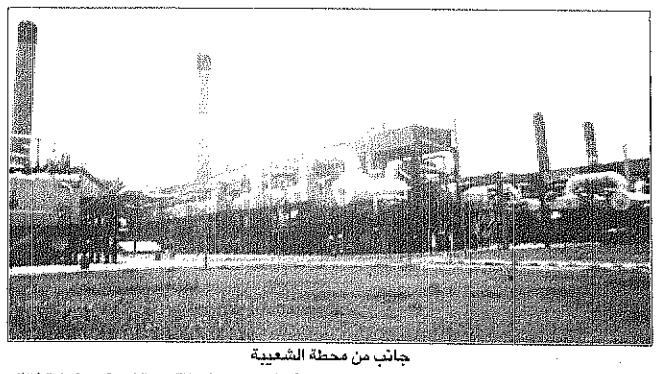
جانب من محطة الشعيبة

ب ـ محطات الضخ:

أ ـ محطات الضخ بين الشعيبة ـ جدة:

سوف تحتوي محطة الضخ الجديدة على خمس مضخات رفع ثابتة السرعة وخمس مضخات رئيسية متغيرة السرعة وسوف يوفر في كل الاوقات ٤ اربع مضخات عاملة ومضخة واحدة احتياطية.

ب ـ محطة الضخ الى مكة المكرمة:

تتكون محطة الضخ الحالية في مكة المكرمة من ثماني مضخات رفع ثابتة السرعة وثماني مضخات رئيسية متغيرة السرعة موجودة في مبان مستقلة. مع اربع مجموعات من المضخات التي تضخ المياه الى كل من مكة والطائف، وتبلغ قدرة الضخ الحالية ٤٠ مليون جالون في اليوم وبعد التوسعة وتركيب اربع مضخات رئيسية جديدة واربع مضخات رفع فسوف تكون محطة مكة قادرة على ضخ ٨٠ مليون جالون في اليوم الى خزانات مكة.

ج ـ محطات الضخ الوسيطة:

تتكون كل محطة من هذه المحطات الثلاث العاملة من اربع مضخات منها ثلاث مضخات عاملة ومضخة واحدة احتياطية وهذه المضخات مجتمعة يمكنها في الطائف ان تضخ ٢٠ مليون جالون يوميا خلال خط النقل المفرد الى الخزانات الطرفية في الطائف وسوف يتم توسعة كل محطة وتركيب ثلاث مضخات جديدة اضافية ثابتة السرعة بحيث يكون في كل محطة خمس مضخات عاملة ومضختان احتياطيتان قادرة على ضخ ٣٥ مليون جالون في اليوم لخزانات الطائف.

٣ ـ خزانات جدة الطرفية:

سوف تنتهي انابيب خط النقل بين الشعيبة وجدة عند الخزانات التي تقوم وزارة الزراعة والمياه وبانشائها في مكان مرتفع في منطقة «بريمان» في جدة.

البداية

تعود فكرة تحلية المياه المالحة في المملكة الى عام ١٣٤٨هـ الموافق لعام ١٩٢٨م، فبعد ان وحد المغفور له الملك عبدالعزيز طيب الله ثراه البلاد اخذت اعداد الحجاج والزائرين تتزايد سنة بعد سنة وخاصة عن طريق مدينة جدة كأقرب ميناء للاماكن المقدسة ولمكانتها التجارية التي تتميز بها، ونتيجة لذلك اصبحت الموارد المائية فيها لا تفي بالحاجات المتنامية للمياه خاصة في مواسم الحج، فأمر رحمه الله في ذلك العام بإنشاء وحدتي تكثيف لتقطير مياه البحر عرفتا باسم «الكدناسة» لامداد جدة بمياه الشرب.

ومع بداية خطط التنمية والنهضة الحضارية التي عمت ارجاء المملكة وما واكبها من نمو سكاني كبير كان لا بد من ايجاد مصادر مائية لتعضيد الموارد الطبيعية ولسد الاحتياجات المتنامية لهذا العنصر الهام وامام عدد من الخيارات تم الاتجاه الى تحلية المياه المالحة لتأمين مياه الشرب والحد من استنزاف الموارد الطبيعية في المملكة فأنشىء مكتب بوزارة الزراعة والمياه.

عام ١٣٨٥ الموافق لعام ١٩٦٥ اسند اليه دراسة الجدوى الاقتصادية والخطوات التمهيدية لانشاء محطات لتحلية المياه المالحة.

وكانت اولى بشائر هذه الصناعة باستخدام التقنية الحديثة انشاء المراحل الاولى للتحلية في كل من مدينتي الوجه وضبا الواقعتين على ساحل البحر وذلك عام ١٣٨٩هـ الموافق لعام ١٩٦٩م بطاقة انتاجية تبلغ ١٠,٠٠٠ جالون ماء يوميا لكل محطة ثم تلتهما محطة التحلية بجدة المرحلة الاولى بطاقة انتاجية قدرها خمسة ملايين جالون ماء يوميا وخمسين ميجاوات كهرباء وذلك عام ١٣٩٠هـ الموافق لعام ١٩٧٠م.

ومع ثبوت الجدوى الاقتصادية للتوسع في هذه الصناعة وصحة التوجه باختيار تحلية المياه المالحة لسد الاحتياجات المتنامية لهذا العنصر. تم تطوير هذا المكتب الى وكالة وزارة لشؤون تحلية المياه المالحة بوزارة الزراعة والمياه وذلك عام ١٣٩٢هـ الموافق لعام ١٩٧٢م ليزاول نشاطه بدراسة تصاميم المحطات وانشائها والاشراف على تشغيلها وصيانتها.

التطور والتوسع

ومع التوسع في هذه الصناعة صدر المرسوم الملكي الكريم رقم م/٤٩ في ١٤٠٢/٨/٢٠هـ بانشاء المؤسسة العامة لتحلية المياه المالحة كمؤسسة مستقلة لتباشر اعمالها بانشاء محطات احادية الغرض لانتاج المياه المحلاه فقط او ثنائية الغرض لانتاج الماء والكهرباء.

واستمرت المؤسسة في تطورها ليضاعف الانتاج من الماء الى اكثر من مائة مرة ومن الكهرباء اكثر من ثمانين مرة خلال عقدين من الزمن حيث يبلغ انتاج المؤسسة من المياه المحلاة في الوقت الحاضر خمسمائة وعشرين مليون جالون يوميا وهو ما يعادل ٣٠٪ من الانتاج العالمي ويغطي ٧٠٪ من احتياجات مياه الشرب بالمملكة وبلغت الطاقة الكهربائية من محطات المؤسسة ٣٦٠٠ ميجاوات وهو ما يعادل ٢٥٪ من الطاقة الكهربائية المنتجة بالمملكة.

تنتج هذه الكميات ٢٥ محطة تحلية منتشرة في خمسة عشر موقعا على طول الساحلين الشرقي والغربي للمملكة ومن اهمها محطة الجبيل وهي اكبر محطة تحلية بالعالم وكذلك مجمع محطات جدة ومحطة مكة المكرمة/الطائف ومحطة المدينة المنورة/ينبع ومحطة الشقيق ومحطة الخبر. كما انشأت المؤسسة شبكة لخطوط الانابيب لنقل المياه الى المناطق الداخلية يبلغ مجموع اطوالها اكثر من ٣٠٠٠ كيلو متر وباقطار مختلفة تبلغ في بعض الاحيان ٢٠٠٠ملم، كما اقيم ٩٨ خزانا للمياه تصل سعتها الاستيعابية ثلاثة ملايين متر مكعب.

ارتفاع الانتاج

وسيرتفع الانتاج في السنوات القليلة القادمة باذن الله ليصل الى اكثر من ٨٠٠ مليون جالون ماء يوميا واكثر من ٤٥٠٠ ميجاوات من الطاقة الكهربائية وذلك بعد الانتهاء من المشاريع الجاري تنفيذها حاليا وهي:

١ ـ محطة المدينة المنورة/ينبع. المرحلة الثانية بطاقة انتاجية قدرها ٦٠ مليون جالون ماء يوميا و ١٥٠ ميجاوات كهرباء في الساعة.

٢ ـ محطة الجبيل بالتناضح العكسي بطاقة انتاجية قدرها ٢٤ مليون جالون يوميا.

٣ ـ محطة الخبر المرحلة الثالثة بطاقة انتاجية قدرها ٦٠ مليون جالون ماء يوميا و ٤٧٠ ميجاوات كهرباء بالساعة.

٤ ـ محطة الشعيبة المرحلة الثانية بطاقة انتاجية قدرها ١٠٠ مليون جالون ماء يوميا و ٥٠٠ ميجاوات كهرباء بالساعة لتغذية مكة المكرمة ومدينة جدة والطائف بالمياه المحلاة.

بالاضافة الى ثلاثة مشاريع لخطوط الانابيب تحت التنفيذ هي:

١ ـ خطوط انابيب الجبيل/الرياض ،الخط الثالث، بطول ٣٧٥ كلم وقطر ١٥٢٤ ملم، بالاضافة الى اربع محطات ضخ وست خزانات سعتها الاستيعابية من المياه ٢٠٠ الف متر مكعب.

٢ ـ محطة انابيب الرياض ـ سدير ـ الوشم ـ القصيم بطول ٣٨٩كلم مزدوج و ١٣٥ كلم مفرد وبقطر ٢٠٠ـ١٦٠٠ ملم. بالاضافة الى محطتي ضخ و خمس محطات طرفية وايضا ١٧ خزانا سعتها الاستيعابية من المياه ٥٢٠ الف متر مكعب.

٣ ـ خطوط انابيب المدينة/ينبع المرحلة الثالثة بطول ٣٧٩ كلم وبقطر ٣٠٠ـ١٥٠٠ ملم بالاضافة الى محطتي ضخ و خزانا سعتها الاستيعابية من المياه ١,٢٥٠,٠٠٠ متر مكعب.

كما تم توقيع عقود المشروعين التاليين:

١ ـ نظام نقل مياه محطة الخبر/ المرحلة الثالثة الى مدن المنطقة الشرقية بطول ١٢٠ كلم وبقطر ٦١٠ـ١٦٢٥ ملم.

٢ ـ نظام نقل مياه محطة الشعيبة الى جدة بطول ١٢ كلم بقطر ١٥٢٤ ملم.

ونتيجة لهذا النجاح الكبير والذي ما كان له ان يتم لولا توفيق الله اولا والدعم المتواصل من راعي هذه النهضة المباركة خادم الحرمين الشريفين الملك فهد بن عبدالعزيز وولي عهده الامين فقد اصبحت المملكة العربية السعودية دولة رائدة في هذه الصناعة ومرجعا للكثير من الدول والهيئات المهتمة بها حيث تسعى المؤسسة على تطويرها بما يكفل لها النمو المضطرد ولخلفض تكاليفها ولهذا هي تتبع ـ اي المؤسسة ـ معالم اساسية لتحقيق هذه الغاية من المناسب الاشارة اليها:

١ ـ اجراء الابحاث التي من شأنها تحسين الاداء وخفض التكاليف.

٢ ـ تطوير نظم مبتكرة ذات قدرات وكفاءات انتاجية عالية.

٣ ـ تطوير ورفع كفاءات خطوط انابيب نقل المياه.

٤ ـ رفع القدرات الانتاجية للمحطات القائمة.

ومن اجل تحقيق هذه الاهداف ولمتابعة التطورات العملية في مجال صناعة التحلية فقد انشأت المؤسسة مركزا للابحاث والتطوير في عام ١٤٠٧هـ في مدينة الجبيل من اهم اهدافه اجراء الابحاث والدراسات لتحسين اداء المحطات العاملة وايجاد الحلول المناسب لما قد يواجه المحطات اثناء تشغيلها من عقبات ودراسة امكانية اطالة اعمار هذه المحطات.

ويقوم المركز ايضا من خلال خمسة مختبرات اساسية مزودة باحدث الاجهزة والمحطات التجريبية باجراء مختلف الدراسات في عدد من المجالات لتحديد واختيار المواد التي تدخل في بناء المحطات وخطوط الانابيب وقدتم انشاء مختبر متخصص في كل محطة لاجراء التحاليل الضرورية بصفة دورية وعلى مدار الساعة للتأكد من سلامة المنتج ومطابقته للمحدود القياسية الموضوعة من قبل هيئة المواصفات والمقاييس السعودية والمنظمات العالمية الاخرى كمنظمة الصحة العالمية.

ولعل من المناسب الاشارة الى ان المؤسسة قد استطاعت خفض تكاليف انتاج المتر المكعب من محطات التحلية الى مستويات تقل بكثير عن تكلفة تنقية واستخراج المياه الجوفية.

التأهيل والسعودة

المؤسسة لم تغفل الجانب التأهيلي والتدريب والسعودة لهذا القطاع الهام من قطاعات التنمية الشاملة فقد اوجدت ادارة مختصة اسند اليها وضع خطط وبرامج التدريب وتم انشاء مركزا للتدريب والتأهيل في مدينة الجبيل تبلغ طاقته الاستيعابية ٧٥٠ متدربا دفعة واحدة وقد صمم باحدث ما توصلت اليه التقنية الحديثة جاعلة منه اكاديمية فريدة في المنطقة تعنى بهذه الصناعة الحديثة ليتوافق مع احتياجات واهداف المؤسسة يعتبر احدى الركائز الاساسية لتنفيذ خطط المؤسسة في عملية التطوير والسعودة.

وتاريخ المؤسسة حافل بالانجازات في مجال التدريب فمع مطلع عام ١٤٠٢ بدأ المركز دورته الاولى لتأهيل المشغلين والفنيين وقد بلغ عدد المتدربين انذاك ٤٤ متدربا توالت بعدها الدورات تباعا حتى بلغت عام ١٤١٧هـ ٨٠ دورة تأهل فيها ٢٦٩٢ متدربا في مختلف التخصصات الفنية.

ومع بداية عام ١٤٩١هـ شرع المركز بتنفيذ برنامجه المتخصص لتأهيل المهندسين حديثي التخرج في مجال التشغيل والصيانة والاشراف تأهل منهم حتى عام ١٤١٧هـ (٢٧٤) مهندسا خلال سبعة برامج تدريبية وهم يعملون جميعا بمشاريع المؤسسة بوظائف اشرافية وقيادية.

كما ان الكفاءات الوطنية العاملة في المؤسسة كان لها نصيب من برامج التطوير الفنية والادارية من خلال الندوات والمؤتمرات والبعثات داخل المملكة وخارجها وقد بلغ عدد المستفيدين من برامج التدريب ٤٣٥٢ موظفا من خلال (٤٩٢) برنامجا تدريبيا مختلفا.

ونتيجة لهذا التوجه الذي تتبعه المؤسسة فان خطط السعودة تلقى نجاحا ملموسا ولله الحمد فقد استطاعت المؤسسة ان ترتقي بنسبة السعوديين العاملين الى اكثر من ٧٠٪ في عام ١٤١٧هـ تسعى المؤسسة الى سعودة هذا القطاع بشكل كامل في المستقبل ان شاء الله.

بالغنيم لـ «عكاظ» عقب تفقده محطة الشعيبة
تشريف سمو ولي العهد تقدير لانجازات المؤسسة

[خلف الغامدي ـ مكة المكرمة]

□ معالي محافظ المؤسسة العامة لتحلية المياه المالحة الدكتور فهد بالغنيم قام امس بجولة تفقدية لمحطة تحلية مياه الشعيبة رافقه المهندس احمد المديهيم نائب محافظ المؤسسة للشؤون الفنية والمشروعات ومدير المؤسسة العامة لتحلية المياه المالحة بجدة المهندس محمد بغدادي ومدير مشروع محطة الشعيبة المهندس عمر فليحان وعدد من المسؤولين بالمؤسسة. الجولة شملت كافة مواقع المحطة واقسامها للوقوف على الترتيبات النهائية والاستعدادات للحفل الكبير الذي يقام الثلاثاء القادم حيث يتفضل صاحب السمو الملكي الامير عبدالله بن عبدالعزيز ولي العهد ونائب رئيس مجلس الوزراء ورئيس الحرس الوطني بوضع حجر الاساس لتنفيذ خط مياه الشعيبة رقم ٢ الجديد. كما وجه معاليه باتخاذ كافة التدابير لاظهار هذه المناسبة بالمكانة التي تليق بضيف الشرف.

واكد معاليه في تصريح لـ«عكاظ» اعتزاز كافة منسوبي المؤسسة لهذا التكريم من سموه قال: ان هذا تأكيد واضح وحرص متناه من حكومتنا الرشيدة بقيادة خادم الحرمين الشريفين الملك فهد بن عبدالعزيز بالاهتمام والرعاية بهذه الانجازات التي تعود بالنفع والخير للمواطنين في مناطق المملكة. ونوه معاليه بالدعم اللامحدود التي تجده مؤسسة تحلية المياه لانجاز مشروعاتها وبرامجها الهادفة والطموحة التي تسعى الى تحقيق تطلعات خادم الحرمين الشريفين وسمو ولي عهده الامين في توفير كافة الخدمات للمواطنين اينما كانوا مؤكدا ان هذه الرعاية تنبع من الحرص على راحة المواطن واستقراره.

فهد

الخضران: المحطة الثانية ترفع انتاج «الشعيبة» الى ٢٥٠ الف م٣

[واس ـ مكة المكرمة]

مدير مياه مكة المكرمة المهندس محمد محمود الخضران قال ان محطة الشعيبة لتحلية المياه المالحة رقم ٢ التي سيرعى صاحب السمو الملكي الامير عبدالله بن عبدالعزيز ولي العهد ونائب رئيس مجلس الوزراء ورئيس الحرس الوطني حفل وضع حجر الاساس لها يوم الثلاثاء القادم ان شاء الله سترفع انتاج المحطة من ١٨٠ الف متر مكعب من المياه العذبة الى ٣٥٠ الف متر مكعب يوميا من المياه العذبة.

وبين ان المحطة تغذي حاليا مكة المكرمة بحوالي ١٣٠ الف متر مكعب يوميا.

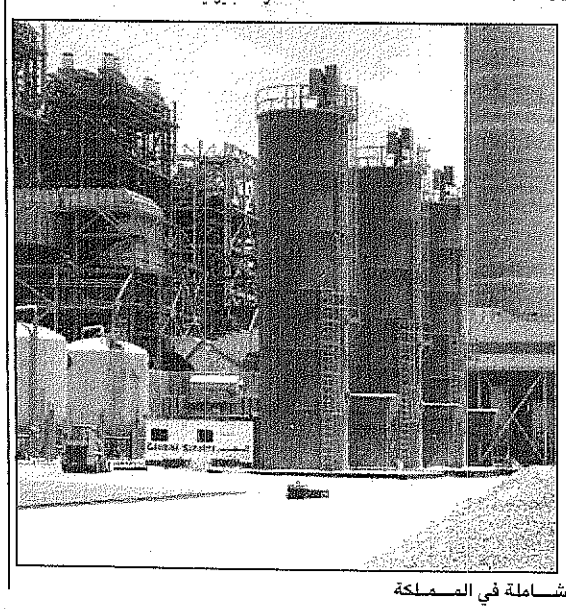

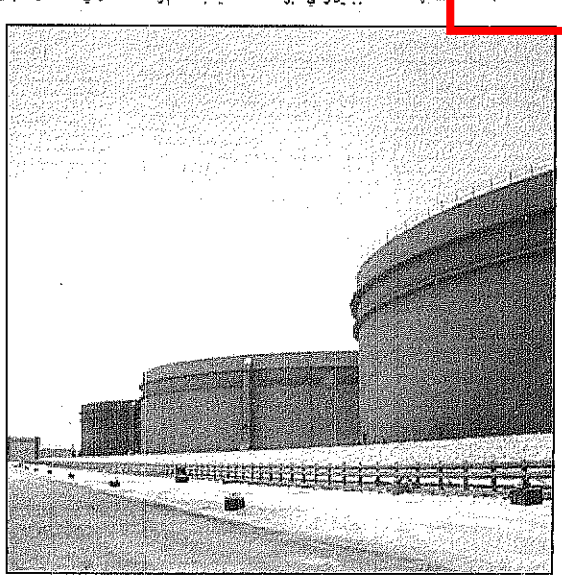

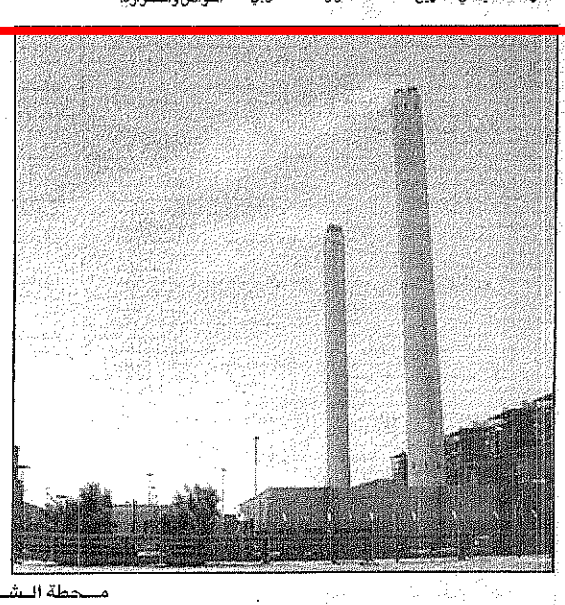

محطة الشعيبة شاهد جديد على رموز النهضة الحضارية الشاملة في المملكة

رأي «عكاظ»
جرائم الانترنت وضرورة اليقظة

اذا كانت تطبيقات التقدم العلمي في صورة تقنية حديثة الهدف منها هو خدمة الانسان اساسا وتذليل الصعاب الطبيعية امامه، فإن بعض الجماعات المنحرفة والضالة تحاول اساءة استخدام هذا التطور العلمي والتقني لتحقيق اهداف غير انسانية.. واذا كانت الشبكة العالمية للمعلومات «الانترنت» هي احد تطبيقات ثورة الاتصالات في خدمة نقل المعلومات والاخبار من آلاف قواعد البيانات المتخصصة لملايين مستخدمي اجهزة الكمبيوتر حول العالم بما يسهل الاطلاع عبر مناطق مختلفة من العالم، فإن هناك بعض الجماعات المتطرفة والنازية الجديدة والعنصرية استخدمت هذه الاداة العلمية في نشر افكارها وتجنيد المزيد من الاعضاء حول العالم وبث دعاية منظمة لمصلحتها وهناك جماعات تدعو صراحة الى العنف والعنصرية عبر هذه النافذة من نوافذ التقدم التقني وثورة المعلومات.

وقد طالعتنا الاخبار مؤخرا محاولات الجماعات العنصرية داخل اسرائيل لتشويه صورة الاسلام عبر بث صور عبر الانترنت وكان لزاما على العالم العربي والاسلامي ان يواجه هذه الحرب المعلوماتية بالغة الخطورة. فنحن لا زلنا نناقش البث الفضائي المباشر واثره على القيم والثقافة الاسلامية واذا بحرب اخرى تطالعنا عبر نوافذ الانترنت.

ولذلك جاء اجتماع اللجنة المتخصصة بالجرائم المستجدة بواسطة الانترنت التابعة لمجلس وزراء الداخلية العرب بتونس بحضور خمس دول عربية وممثل لاكاديمية نايف العربية لعلوم الامنية خطوة عربية اسلامية ضرورية لمواجهة هذه الحرب الجديدة عبر الانترنت.

وقد احسنت اللجنة التي اختتمت امس الاول بتشكيل فريق عمل عربي لمواجهة جرائم الانترنت ولجان وطنية في كل دولة لنفس الغرض واعداد ورقة عربية تقدم في مؤتمر الامم المتحدة في عام ٢٠٠٠ بهذا الشأن ان العالم العربي والاسلامي يجب ان ينتبه لمثل هذه المخاطر ويجب ان يحظى هذا العمل باهتمام جميع الدول العربية والاسلامية. فالمستهدف بجانب امننا واستقرارنا هي ثقافتنا وقيمنا من جانب جماعات الكراهية التي تبث سمومها عبر العالم.

اقرار الهيكل التنظيمي لمؤسسة التعليم الفني

[عكاظ ـ الرياض]

□ برئاسة معالي وزير العمل والشؤون الاجتماعية رئيس مجلس ادارة المؤسسة العامة للتعليم الفني والتدريب المهني مساعد السناني اقر المجلس في اجتماعه المنعقد يوم الاحد الموافق ١٤١٨/٤/١٧هـ الهيكل التنظيمي للمؤسسة ذكر ذلك محافظ المؤسسة محمد بن سليمان.

واكد معاليه بأن الهيكل التنظيمي الذي تم اقراره سيرفع من المستوى التنظيمي للقطاعات التي تمثل الاهداف الرئيسية للمؤسسة وهي الكليات والتعليم الفني والتدريب المهني والبحوث والدراسات وقد تضمن الهيكل نائب محافظ للبحوث والتطوير ونائب محافظ للشؤون التنفيذية ونائب محافظ للكليات التقنية وتم كذلك رفع مستوى البحوث الى ادارة عامة. كما سيحقق الهيكل دمجا لقطاعي التعليم الفني والتدريب المهني وذلك بايجاد ادارات عامة مشتركة تخدم التعليم والتدريب المهني كما تمت مراعاة احتياجات العمل الراهنة والمستقبلية وذلك باحداث نائب محافظ لشؤون الكليات التقنية ومديريات عامة للتعليم الفني والتدريب المهني بالمناطق وادارة متابعة الخريجين والادارة العامة للمكتبات وادارة الطباعة ووحدة الترجمة ومكتبات في كافة الكليات والمعاهد والمراكز. كما تمت اعادة تنظيم الشؤون الادارية والمالية وفقا لقرار اللجنة للاصلاح الاداري كما ان الهيكل الجديد للمؤسسة قد حدد خطوط السلطة والمسؤولية واختصاصات الادارات وذلك بتحديد جهة الارتباط والعلاقات التنظيمية والاهداف والمهام لكافة الادارات المقترحة بشكل واضح ودقيق. واوضح الضلعان بان المؤسسة ستقوم بتشكيل لجنة للاشراف ومتابعة تطبيق الهيكل الجديد واعداد وصف واضح ودقيق للمسؤوليات لتحقيق اهداف المؤسسة لمواكبة التطور الذي تشهده بلادنا بقيادة رائد التعليم خادم الحرمين الشريفين الذي وجه ـ حفظه الله ـ الى تطوير الاداء والكفاية الانتاجية للقوى العاملة الوطنية وقد ركزت حكومتنا الرشيدة على الاهتمام بالقوى الوطنية لاحلالها محل العمالة الوافدة وقد برز ذلك جليا من خلال خطط التنمية الخمسية.

الامير عبدالله بن مساعد: الأوامر الملكية تجسد اهتمام المليك بنهضة الوطن

[واس ـ عرعر]

□ صاحب السمو الامير عبدالله بن عبدالعزيز بن مساعد آل سعود امير منطقة الحدود الشمالية قال ان الاوامر الملكية التي اصدرها خادم الحرمين الشريفين الملك فهد بن عبدالعزيز آل سعود بتمديد خدمة امراء المناطق والتشكيل الجديد لمجلس الشورى والاوامر الاخرى نابعة من اهتمامه ـ حفظه الله ـ بمواصلة بناء ونهضة الوطن وخدمة المواطن.

واشار سموه الى ان اصدار تلك الاوامر الملكية يأتي مواصلة لعملية البناء وامتدادا لما انجزه جلالة الملك عبدالعزيز بن عبدالرحمن رحمه الله الذي وحد المملكة العربية السعودية على هدى كتاب الله وسنة رسوله صلى الله عليه وسلم.

واعرب سمو الامير عبدالله بن عبدالعزيز بن مساعد في تصريح لوكالة الانباء السعودية عن شكره وامتنانه لخادم الحرمين الشريفين على الثقة التي اولاها اياه بتمديد خدمة سموه امير المنطقة الحدود الشمالية. واكد سموه ان حكومة خادم الحرمين الشريفين تحرص دائما على خدمة المواطن وجعلته الهدف الاساسي في خطط التنمية.

غزالي لـ«عكاظ»: تطوير الاداء هاجسي تجاه «الامانة المقدسة»

[سعيد النغيص ـ جدة]

□ ارجو ان يوفقني الله في اداء واجبي وخدمة اطهر بقاع الارض واحبها الى الله. بهذه العبارة افتتح معالي الدكتور فؤاد محمد غزالي امين العاصمة المقدسة عقب تشرفه بالسلام على صاحب السمو الملكي الامير سعود بن عبدالمحسن امير منطقة مكة المكرمة بالنيابة.

واضاف معاليه ان شعوره ممزوج بالفرحة لهذه الثقة الغالية وهاجس العمل على تطوير الخدمات البلدية في العاصمة المقدسة ودعا الله سبحانه تعالى ان يكون عند حسن ظن ولاة الامر. وان يؤدي الدور المناط به في جدارة واقتدار.

وتابع معاليه ان الله سبحانه وتعالى شرف هذه البلاد الطاهرة بولاة امر مخلصين لا يألون جهدا في خدمة قبلة المسلمين ومدينة الرسول صلى الله عليه وسلم واللذين تحظيان باهتمام خاص من لدن خادم الحرمين الشريفين ـ حفظه الله ـ والذي يقوم شخصيا ـ حفظه الله ـ بمتابعة جميع ما يخص المدينتين المقدستين والمشاعر المقدسة.

ويذكر ان معالي الدكتور غزالي كان قد التقى بالمسؤولين ورؤساء البلديات بامانة العاصمة المقدسة وحثهم على بذل المزيد من الجهد والعطاء لخدمة العاصمة المقدسة واضاف معاليه مخاطبا منسوبي امانة العاصمة المقدسة كل منا ابن لهذا الوطن المعطاء والذي لا بد من خدمته بكل اخلاص وتفان مشيرا الى ان تقديم الخدمات المتميزة يظل هو الهاجس لديه.

ونوه خلال كلمته بجهود معالي امين العاصمة المقدسة السابق المهندس عمر عبدالله قاضي كما حث معاليه منسوبي الامانة على اختيار افضل السبل للتعامل مع الجمهور والتزود بفنون الاتصال والتعامل واكتساب المهارات التي تدفع عجلة التقدم للامام وتحديث المعلومات وتضافر الجهود لرفع مستوى الخدمات والاهتمام بالتدريب والدورات ودراسة المشروعات والتنسيق مع امانات المدن الاخرى للاستفادة من تجاربها وعقد دورات متخصصة للرفع من اداء منسوبي الامانة.

غزالي

واضاف ان الاهتمام بمراقبي البلدية من الاهمية بمكان حيث لا بد من تزويد هذه الكوادر بالافكار الحديثة وتذليل العقبات امامهم ووضع الخطط الكفيلة لتفعيل دورهم والاهتمام بالتدريب وابتعاث القوى البشرية التي تهم الامانة.

ويذكر ان معاليه كان قد تفقد اقسام التخطيط العمراني والرخص والمكتب السري والمكتب الفني والمصورات الجوية وادارة التخطيط ووجه معاليه بأن تأخذ المشروعات المستقبلية الطابع الخاص والمتميز لمكة المكرمة وان تظهر البصمات دون تكليف او مشقة لاصحاب هذه المشروعات. كما التقى معاليه بعدد من الطلاب المتدربين من جامعة الملك سعود بقسم التخطيط العمراني.

نصيف يوجه بتسريع معاملات المراجعين

[عبدالله الحارثي ـ جدة]

□ معالي الدكتور نزيه حسن نصيف امين محافظة جدة اصدر تعليماته الى رؤساء البلديات الفرعية بمدينة جدة باستقبال طلبات المواطنين الخاصة بمنح البلديات مؤكدا ضرورة قيام المسؤولين بالاراضي بالتنسيق مع البلديات الفرعية في هذا الشأن فيما حث الجميع على سرعة انهاء معاملات المراجعين في اسرع وقت. ويذكر ان البلديات الفرعية سوف تبدأ باستقبال طلبات المنح بناء على توجيه معالي امين مدينة جدة.

د. نصيف

الرشيد: التربية والتعليم سبلنا لصنع المستقبل

[واس ـ الرياض]

□ معالي وزير المعارف الدكتور محمد بن احمد الرشيد اعاد الى الاذهان ان السياسة التعليمية للمملكة العربية السعودية قامت على اساس ان التربية والتعليم هما بعون الله القادران على صنع المستقبل بان تكون هذه الامة خير امة اخرجت للناس كما ارادها الله تعالى بالامر بالمعروف والنهي عن المنكر. اولا مع صفاء العقيدة وحسن المعاملة ثانيا وشدد على ان التوعية الاسلامية ليست مقصورة على مدارس تحفيظ القرآن الكريم انما هي توعية شاملة وعامة لطلاب جميع المدارس وفي جميع مراحلهم التعليمية خدمة لعقيدة التوحيد.

نائب الرئيس الاندونيسي يستقبل التركي

[واس ـ جاكرتا]

□ نائب رئيس الجمهورية الاندونيسية ترى سوتريسنو استقبل امس بمكتبه معالي وزير الشؤون الاسلامية والاوقاف والدعوة والارشاد الدكتور عبدالله بن عبدالمحسن التركي الذي يزور اندونيسيا حاليا. وحضر المقابلة معالي وزير الشؤون الدينية الاندونيسي الدكتور ترمذي طاهر وسفير خادم الحرمين الشريفين بجاكرتا عبدالله بن عبدالرحمن عالم. وتم خلال المقابلة تبادل الاحاديث الودية واستعراض العلاقات السعودية الاندونيسية وسبل دعمها وتطويرها. وقدم معالي الدكتور عبدالله التركي لدولة نائب رئيس الوزراء نسخة من المصحف الشريف اصدار مجمع الملك فهد لطباعة المصحف الشريف بالمدينة المنورة. واكد معاليه اهمية تنسيق الجهود الاسلامية والتعاون في ابراز صورة الاسلام الحقيقية وتصحيح صورة الاسلام وابرازها كما جاءت في كتاب الله وسنة رسوله صلى الله عليه وسلم واتباع السلف الصالح في ذلك مبينا ان الله اكرم المملكة بقيامها على الاسلام واعتصام قادتها وعلمائها بالكتاب والسنة وتحكيمهما في جميع شؤونها.

بالغنيم يتفقد امانة الدمام

[عكاظ ـ الدمام]

□ جولة تفقدية الى ادارات واقسام امانة مدينة الدمام قام بها امس معالي المهندس ابراهيم بالغنيم وشملت الجولة مكتب وكيل الامين للخدمات ومجموعة منها الادارات شؤون الموظفين والتحسين والتجميل، الاراضي، ضبط التنمية، الصيانة والتشغيل، الشؤون المالية والادارية واقسام المشتريات والمحاسبة وادارة الميزانية والايرادات والصندوق والمناقصات والعقود والشراء ومركز الاتصالات الادارية ورافق معاليه في الجولة صالح اللقماني وكيل الامين للخدمات والمهندس محمد الحميضي وكيل الامين للتعمير والمشاريع وبعض رؤساء الاقسام المختلفة.

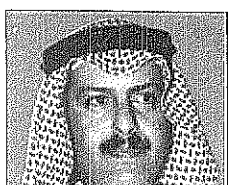
م. بالغنيم