التربية تحوّل (١٢٩) معلماً إلى وظائف إدارية

الرياض - راشد السكران

■ أعلنت وزارة التربية والتعليم أنها نقلت (١٢٩) معلماً إلى وظائف إدارية، وذلك لأسباب تتعلق بالجانب المهني والتعاملي، بعد استنفاذ الجهات المعنية أسباب إعانتهم على أداء الدور التربوي المأمول منهم، وتركزت المخالفات في جانب عدم الالتزام، بأداء المهام المناطة بهم، من حيث متطلبات الوظيفة التعليمية، وتم بحقهم تطبيق المنصوص عليه من القرارات والأنظمة لدى وزارة الخدمة المدنية بعد التنسيق مع وزارة التربية والتعليم.

وأوضح المتحدث الرسمي باسم وزارة التربية والتعليم الأستاذ محمد الدخيني أن هذا الإجراء يأتي في إطار تأكيد متابعة الوزارة من خلال أجهزتها المعنية لكافة المهام والمسؤوليات التي تنفذ في الميدان التربوي، وأن جملة هذه الإجراءات منضبطة بالمتابعة الدقيقة حرصاً على تطبيق معايير الأداء المثلى، وسعياً إلى تحقيق أعلى درجات الالتزام بالأدوار المناطة بالمدرسة التي تمثل مخرجاتها الانعكاس الحقيقي لما يبذله المعنيون بالعملية التربوية والتعليمة.

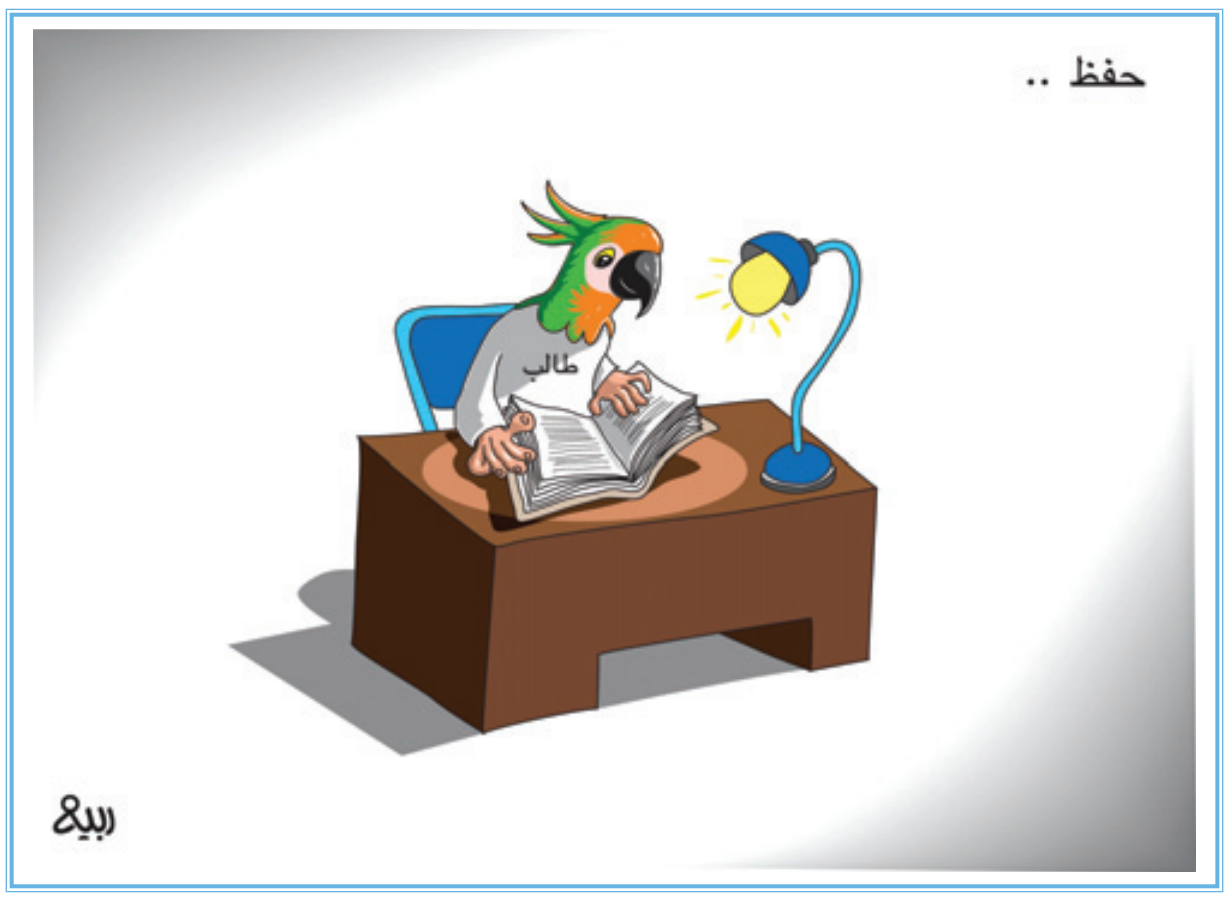

وصف موقف خادم الحرمين تجاه التوأم البولنديتين بالنبيل

رئيس وزراء بولندا: لن ننسى موقف ملك الإنسانية

الرياض - محمد الحيدر

■ وصف دولة رئيس وزراء بولندا دونالد تسك موقف خادم الحرمين الشريفين الملك عبدالله بن عبدالعزيز "حفظه الله" تجاه الطفلتين السياميتين البولنديتين داريا واولغا بأنه موقف نبيل لن ينساه الشعب البولندي لملك الإنسانية.

جاء ذلك خلال لقائه أمس بوزير الصحة الدكتور عبدالله الربيعة في إطار زيارته الرسمية التي يقوم بها للمملكة.

وقال تسك: بان مبادرة الملك عبدالله نحو الطفلتين داريا واولغا كان لها أثر كبير ومردود إيجابي في العلاقة بين بولندا والمملكة، وعمل الملك عبدالله الإنساني هذا ساهم وسيساهم بشكل كبير في توطيد العلاقات بين الشعبين الصديقين.

يذكر أن عملية فصل سياميتي بولندا تمت بمدينة الملك عبدالعزيز الطبية بالحرس الوطني بالرياض بقيادة وزير الصحة الدكتور عبدالله الربيعة الذي ترأس وقاد الفريق الطبي والجراحي في عملية فصلهما الماراثونية التي استمرت أكثر من ١٥ ساعة في شهر يناير من العام ٢٠٠٥م.

خادم الحرمين خلال زيارته للطفلتين داريا واولغا بعد عملية فصلهما بالرياض

شكر الأمير سطام على رعايته حفل معهد الإدارة

د. البراك : الخدمة المدنية تعمل على حصر الوظائف الشاغرة

الرياض - محمد السهلي

■ قدم وزير الخدمة المدنية رئيس مجلس إدارة معهد الإدارة العامة د.عبدالرحمن البراك شكره لصاحب السمو الملكي الأمير سطام بن عبدالعزيز أمير منطقة الرياض بمناسبة رعايته حفل التخرج بمعهد الإدارة العامة مساء أول أمس الثلاثاء.

وقال في تصريح للإعلاميين إن وزارة الخدمة المدنية تحرص على إشغال الوظائف الحكومية بمواطنين وأنه يجري الآن حصر للوظائف الشاغرة.

وعن تقديم عروض لخريجي المعهد بواقع عرضين لكل خريج من قبل القطاع الخاص قال د.البراك هذا يدل على جودة مخرجات معهد الإدارة والذي يعتبر من المكتسبات الرئيسية في التنمية الإدارية.

د. البراك يتحدث لـ« الرياض »

خلال المؤتمر الإقليمي الأول حول المحتوى العربي والإعلام الاجتماعي بدبي

«الرياض» تستعرض تجربتها في تطوير المحتوى العربي

■ تشارك "الرياض" بورقة عمل في المؤتمر الإقليمي الأول حول المحتوى العربي والإعلام الاجتماعي في الحكومة والمؤسسات الخاصة والذي تنظمه حكومة الإمارات الالكترونية وأكاديمية جوائز الانترنت في المنطقة بالشراكة مع المنظمة العربية للتنمية الإدارية بجامعة الدول العربية وبشراكة إعلامية من " الرياض" وذلك يوم ٢٩ اكتوبر في مدينة دبي. ويتم من خلالها استعراض "الورقة "التي أعدها ويقدمها الزميل هاني الغفيلي مدير إدارة الإعلام الإلكتروني تجربة "الرياض" في مجال النشر الإلكتروني يتم من خلاله استعراض جهود تطوير المحتوى العربي في مجال الاعلام الالكتروني حيث يعتبر موقع "الرياض" من أشهر المواقع السعودية على الإنترنت كما ان المحتوى العربي فيه يعد واحدا من اكثر المحتويات العربية والتي تحدث يومياً وبشكل مستمر، كما تناقش عددا من الصعوبات والتحديات والعوائق التي يعاني منها النشر الإلكتروني، واستعراض أنواع المحتوى مثل المحتوى النصي والمحتوى الحي والمتعدد الوسائط والتفاعلي والنشرات البريدية.

هذا وسيتناول المؤتمر العديد من القضايا المتعلقة بالنشر الالكتروني العربي ومبادرة الملك عبدالله بن عبدالعزيز للمحتوى العربي ، بالإضافة إلى تسليط الضوء على المحتوى العربي في المواقع الحكومية والموسوعة الالكترونية لدولة الامارات والمحتوى العربي بشكل عام على الانترنت.

الزميل هاني الغفيلي

شعار المؤتمر

ويهدف المنتدى إلى المساهمة في الحفاظ على الهوية العربية والاسلامية للمجتمعات الرقمية بالإضافة إلى تعزيز المحتوى العربي انتاجا واستخداما في المؤسسات الرسمية والخاصة ، وتفعيل المحتوى العربي لدعم التنمية الادارية العربية المستدامة ، كما يسعى المنتدى إلى ضمان حصول الحكومات والمؤسسات على المعلومات والمحتوى العربي السليم وانتاج محتوى عربي ثري لخدمة المجتمعات العربية بشكل بسيط وفاعل.

الجدير بالذكر أن الدراسات تشير إلى أن نسبة المحتوى الرقمي للغة العربية شحيح ، حيث لا تتجاوز نسبته ٠,٣٪ من المحتوى العالمي للغات الأخرى، ومبادرة الملك عبدالله بن عبدالعزيز للمحتوى العربي جاءت لتعزيز المحتوى العربي الرقمي إنتاجاً واستخداماً لدعم التنمية والتحول إلى المجتمع المعرفي والحفاظ على الهوية العربية والإسلامية وتشرف عليها مدينة الملك عبدالعزيز للعلوم والتقنية بالتنسيق مع الجهات ذات العلاقة داخل المملكة وخارجها للنهوض بالمحتوى العربي كماً وكيفاً .

ميدالية عالمية لدكتورة سعودية ابتكرت علاجاً لقرحة المعدة

الرياض - أحمد الحوتان

■ فازت الدكتورة أماني عواد بكلية العلوم جامعة الملك سعود بالميدالية الذهبية مع تقدير لجنة التحكيم بمشاركة كل من الدكتورة ابتسام العليان والدكتورة رهام المليجي والطالبة مريم الحميد، وذلك خلال معرض جنيف الدولي للمخترعين في دورته الأربعين الذي اختتمت فعالياته الجمعة الماضي (٢٨ جمادى الأولى ١٤٣٣هـ).

وأوضحت الدكتورة أماني عواد أن ابتكارها الفائز عبارة عن علاج جديد يداوي قرحة المعدة وهو مستخرج من نبات مائي واسمه العلمي "Euphorbia cuneata" حيث أثبتت الدراسات أن هذا النبات لديه القدرة على مكافحة قرحة المعدة، وأظهرت التجارب المعملية على الحيوانات أنه أكثر فعالية من عقار "Rantidine" وعلى عكس الأدوية الأخرى، فإنه عقار آمن للاستخدام وليس له أي تأثيرات سلبية جانبية تذكر إذ تم اختبار تأثيره على وظائف الكبد والكلى.

الجدير بالذكر أن الدكتورة أماني عواد عرفت بمساهماتها العلمية وجهودها البحثية في مجال المنتجات الطبيعية فقد بلغ عدد أبحاثها في المنتجات الطبيعة نحو "٤٤" بحثاً تم نشرها في عدد من المواقع العالمية والمجلات العلمية.

حول العالم

فهد عامر الأحمدي

أجمل ما خلق الله

■ قبل ثلاثة آلاف عام اجتمع فلاسفة الإغريق لاختيار عجائب الدنيا السبع (واطمئنوا لن أزعجكم بتكرارها ولكن أشير فقط إلى أنه لم يتبق منها اليوم سوى الهرم الأكبر في الجيزة)... وفي عصرنا الحديث نظمت مسابقات عديدة وترشيحات كثيرة لاختيار عجائب جديدة أو لم يعرف بوجودها فلاسفة الإغريق (مثل السور العظيم في الصين ومغارة جعيتا في لبنان ومدينة أنكور الضائعة في كمبوديا، وأهرامات المكسيك المدرجة وجيش الطين خارج مدينة اكسيان...)!

أضف لهذا هناك العجائب العلمية والهندسية التي رافقت الثورة الصناعية والتقنية خلال المئتي عام الأخيرة (مثل انشاء الجسرالأحمر في سان فرانسيسكو، وحفر نفق سيكاي في اليابان، وبناء برج خليفة في دبي، وهبوط الأمريكان على سطح القمر...)!

... وكل هذا يوحي بوجود قوائم وعجائب "سبع" كثيرة تتنوع بحسب تخصصاتها وأزمة ترشيحها وتاريخ بنائها وموقعها الجغرافي (بل أذكر أنني كتبتُ مقالا في جريدة المدينة بعنوان عجائب العرب السبع جاء من بينها بناء مدينة الجبيل في السعودية والنهر الصناعي في ليبيا، والسد العالي في مصر...)!!

... وحين نتأمل فيها كلها نجدها تتقزم أمام عجائب الطبيعة وما خلق الله، مقارنة بما صنع البشر.. ونظرا لتعلقي المسبق بالمناطق الجغرافية والطبيعية المميزة فقد بدأت فورا بكتابة "قائمة" بما أراه مميزاً.. غير أنني توقفت (بعد كتابة المقدمة أعلاه) وقررت البحث أولاً عن آراء ونظرات مختلفة .. وهكذا فتحت الانترنت وقمت بإدخال جملة "عجائب الطبيعة" أو The Natural Wonders في محركات البحث .. كما رجعت إلى كتابين بهذا الخصوص - أعرف انهما يختفيان في مكان ما في مكتبتي - الأول من ناشيونال جيوجرافيك يدعى Nature's World of Wonders والثاني بعنوان مائة أعجوبة طبيعية ١٠٠ Natural Wonders of the World لمؤلف يدعى بيل يين (ولاحظ تعمدي كتابة العناوين بلغتها الأصلية كي يتاح لك البحث عنها في الانترنت)!

.. على أي حال وجدت تطابقا كبيرا بين ما اعتقدته سابقا وما جاء في معظم المصادر . ويبدو هذا التوافق منطقيا ومتوقعا لأنه يصعب على أي كان تجاهل أعجوبة طبيعية مدهشة مثل شلالات فيكتوريا أو فيوردات النرويج أو جبل ايفرست..

وبعد مراجعة كافة الآراء والقوائم المقترحة اخترت لكم هذه الاعاجيب الطبيعية:

* الأعجوبة الأولى : أضواء الليل الملونة في القطب الشمالي حيث تعجز رياح الشمس المغناطيسية عن اختراق جو الأرض إلا في تلك المنطقة فتمنح السماء خطوطا ملونة تتمايل على الدوام.

* الأعجوبة الثانية : حاجز أستراليا القاري الذي يمتد لأكثر من ٢٠٠٠ كلم شمال شرق أستراليا ويعد جنة للغطاسين نظرا لاحتوائه على مجموعة فريدة من النباتات والحيوانات البحرية...

* الأعجوبة الثالثة : جبل إيفرست الذي - كما تعرفون - يعد أعلى جبل في العالم ويرتفع الى ٨٨٤٨ مترا بين الهند ونيبال.

* الأعجوبة الرابعة : الخندق المعروف بـ"جراند كانيون" في ولاية أريزونا الذي يتجاوز عمقه ١,٥ كلم، وعرضه ٢ كلم، ويمتد لمسافة ٣٤٩ كلم !!

* الأعجوبة الخامسة : شلالات الملائكة في فنزويلا التي تعد أعلى شلالات في العالم وتسقط من علو ١٠٠٠ متر (أي مايزيد على برج خليفة بـ٢٠٠ متر تقريبا)!!

* الأعجوبة السادسة : بركان باريكاتان في المكسيك الذي ولد من فراغ في فبراير ١٩٤٣ ونال شهرة واسعة كونه الوحيد الذي ولد أمام أعين وكاميرات العالم (واستمر بالنمو والصعود حتى اكتمل كجبل هائل في عام ١٩٥٢)!!

* الأعجوبة السابعة : فيوردات أو خلجان النرويج الشرقية (وهي اختيار شخصي لا أعلم كيف تجاهلته معظم المصادر) .. والفيورد كلمة نرويجية تشير الى المداخل الجبلية الضيقة التي تدخل فيها مياه البحر في عمق اليابسة (كشوارع ضيقة) لمسافة ٥٠٠ أو ٨٠٠ كلم !!

... وبالطبع الأعاجيب الطبيعية والتضاريس المميزة أكثر من ان تحشر في هذه الصفحة؛ غير أنني اخترت القائمة السابقة بناء على تفردها (كأضواء الشمال وفيوردات النرويج) أو لأنها حققت الرقم القياسي في مجالها (كشلالات الملائكة وجبل ايفرست) ..

ولو طالت القائمة لأكثر من "سبع" لما استطعت تجاهل شلالات فيكتوريا (في زيمبابوي) أو الصخرة الحمراء (في أستراليا) أو منظر الغروب فوق كثبان الربع الخالي!!

للاشتراك بقناة (حول العالم) أرسل الرقم ١٠ إلى ٨٨٥٨٨ للجوال و٦١٦٦٥٥ لموبايلي و٧٠٧٧٠٧ لزين.

معلمة مغتربة تخط معاناتها على جدار مصلى طريق

الأسياح - سعود المطيري

■ أخواتي الكريمات "أرجو الدعاء لي بالنقل لبريدة فإنني بهم لا يعلمه الا الله" هكذا استنجدت المعلمة التي سمت نفسها "المغتربة" من خلال رسالة خطتها على جدار مصلى استراحة طريق والتي لا نعلم متى كتبت وهل لا تزال تعاني الغربة كما قالت، هذه الرسالة لاقت تفاعلا كبيراً وتعاطفاً من أخواتها اللاتي يتوقفن عند المصلى فيكتبن لها عبارات الدعاء والمواساة وحثها على الصبر فيما يكتب أخريات عبارات مشابهة يطلبن الدعاء لهن وقالت إحداهن (لا تشكي لي ابكي لك) فانا اخرج من منزلي الثالثة فجراً واترك طفلي الرضيع أعود قبل المغرب وادفع نصف راتبي أجرة نقل.

أحد العاملين باستراحة الطريق بين حائل - القصيم قال لـ (الرياض): إن كثيرا من المعلمات يلتقين هنا مع تباشير الفجر ثم يواصلن إلى بعض القرى والهجر بين حائل والقصيم.

أسعار «الرياض» في المملكة ريالان / في الخارج/ الكويت ١٥٠ فلساً/ قطر ريالان/الإمارات ٢ درهم/البحرين ٢٠٠ فلس/لبنان ٢٠٠٠ ليرة/ العراق ٥٠٠ دينار/ تونس ١٥٠ مليماً/ الجزائر دينار/ المغرب / درهم / «بقية الدول الأفريقية » ما يعادل درهماً مغربياً / اليمن ١٥ ريالا/ الأردن ٢٠٠ فلس/ السودان ٢٠ جنيها/ سورية ١٠ ليرات / بريطانيا ٧٠ بنساً / فرنسا ١ يورو / مصر ٢ جنيه / بقية دول الاتحاد الأوروبي ما يعادل ١ يورو / أمريكا دولار واحد / اشتراك الأفراد والمؤسسات ٦٠٠ ريال