بسم الله الرحمن الرحيم

الرياض

جريدة يومية تصدر عن مؤسسة اليمامة الصحفية

٥٢ صفحة

٣ الطبعة

AL RIYADH - 12764 - 40th Year - THURSDAY-5-6-2003

الخميس ٥ ربيع الآخر ١٤٢٤هـ - ٥ يونيو ٢٠٠٣م - العدد ١٢٧٦٤ - السنة الأربعون

في شرم الشيخ مهد الأمير عبدالله لثوابت الحقوق العربية لانجاح قمة العقبة

طالع «ص ٢»

أبوردينة: حصلنا على التزام أميركي بتنفيذ «وعد بوش» ▪ «حماس» و«الجهاد» ترفضان إلقاء السلاح

قمة العقبة تطلق آلية تنفيذ «خارطة الطريق» وبوش يكلف فريقاً لمراقبتها

أبومازن دعا إلى وقف «الانتفاضة المسلحة» وشارون يتعهد بدعم قيام دولة فلسطينية «متلاصقة جغرافياً»

بوش يتوسط (أبومازن) وشارون في العقبة حيث عقدت ثاني قمة سلام في الشرق الأوسط خلال ٢٤ ساعة. (أ.ب)

العقبة - «الرياض» ووكالات الأنباء:

▪ طلب الرئيس الأمريكي جورج بوش أمس من وزير خارجيته كولن باول ومستشارة الأمن القومي كونداليزا رايس أن يجعلا تنفيذ «خارطة الطريق» للسلام «مسألة ذات أولوية قصوى».

كما اختار بوش جون وولف وهو مسؤول كبير في وزارة الخارجية الأمريكية ليقود فريق مراقبة أمريكي يرصد الخطوات الإسرائيلية والفلسطينية لتنفيذ الخارطة.

وقال بوش بعد اجتماع قمة مع رئيسي الوزراء الإسرائيلي والفلسطيني في الأردن «كل الأطراف أخذت على عاتقها التزامات مهمة وستسعى الولايات المتحدة كي يتم الوفاء بهذه الالتزامات».

وقال بوش: «ستوفر حكومتي تدريباً ودعماً لجهاز أمن فلسطيني جديد أعيد تنظيمه وسنضع فريقاً على الأرض يقوده السفير جون وولف».

وأكد رئيس الوزراء الفلسطيني محمود عباس من جانبه على «ضرورة توقف الانتفاضة المسلحة، ومقاومة الاحتلال بالوسائل السلمية واستعداد الفلسطينيين لتنفيذ خطة «خارطة الطريق».

❖ وعلى الفور، انتقدت حركتا (حماس) و(الجهاد الإسلامي) بشدة كلمة محمود عباس وأكدتا وقوفهما «إلى جانب المقاومة، وعدم السماح بـ «التنازل عن أي شبر من أرض فلسطين».

وأكد نبيل ابو ردينة مستشار الرئيس الفلسطيني ياسر عرفات ان الفلسطينيين حصلوا خلال قمة العقبة على التزام اميركي بتنفيذ وعود الرئيس بوش لا سيما فيما يتعلق بقيام دولة فلسطينية وتنفيذ خارطة الطريق.

من جانبه، تعهد رئيس الوزراء الإسرائيلي ارييل شارون «البدء فورا بازالة المستعمرات التي اقيمت بدون ترخيص» في الضفة الغربية.

وأعلن شارون ان إسرائيل تعترف بـ «اهمية التلاصق الجغرافي في الضفة الغربية من اجل دولة فلسطينية قابلة للحياة».

وقال شارون ان حكومته «تدعم بحزم» رؤية الرئيس بوش حول وجود دولتين إسرائيلية وفلسطينية تعيشان بامن وسلام جنبا الى جنب.

(طالع ص ٣و٤)

الرئيس الأميركي يحلّ بقطر وسط إجراءات أمن صارمة

بوش يلتقي جنوده في السيلية اليوم

إعادة البحث عن «جثة» صدام حسين في حي المنصور

الدوحة - بغداد - وكالات الانباء:

▪ عادت الحركة حثيثة الى قاعدة السيلية القطرية استعدادا للقاء الرئيس الاميركي جورج بوش صباح اليوم مع جنوده الذين قادوا الحرب على العراق من مقر القيادة الاميركية الوسطى.

وقال الكابتن ايريك كلارك احد الناطقين باسم القاعدة ان «زهاء المائة من الجنود الاميركيين والعمال المنتدبين يعملون منذ يوم السبت الماضي على اعداد حفل متميز ولائق لاستقبال الرئيس». وسط اجراءات أمن مشددة.

ويرافق بوش في زيارته الى الدوحة بضع مئات من المرافقين من بينهم حوالي ٢٠٠ صحافي معتمد لدى البيت الابيض، عدا الصحافيين المحليين والمبعوثين الخاصين لتغطية الزيارة التي وصفتها الصحف القطرية الصادرة امس بانها «تاريخية».

من جهة ثانية قال الجيش الاميركي امس انه يجري تحريات اخرى في موقع قصفه في ابريل (نيسان) الماضي في ضربة استهدفت قتل الرئيس العراقي المخلوع صدام حسين بعد ان تلقى معلومات مخابرات تفيد بان بقايا ادمية ربما كانت مدفونة هناك.

وقال اللفتنانت جنرال ديفيد مكيرنان اكبر قائد عسكري اميركي في العراق في مؤتمر صحافي ان عمليات بحث سابقة في الموقع بحي المنصور لم تكن شاملة بما يكفي وان خبراء الطب الشرعي سيفتشون المكان بحثا عن ادلة.

وبدأت وزارة الدفاع الاميركية حملة امس لدحض مزاعم انها سعت الى التلاعب في معلومات مخابرات لدعم وجهة النظر بان اسلحة العراق المزعومة للدمار الشامل تمثل تهديداً وشيكاً للمصالح الاميركية.

وقال دوغلاس فيث وكيل وزارة الدفاع لشؤون السياسات في مؤتمر صحافي انه يريد «المساعدة في وضع نهاية لقصص غير حقيقية تتعلق بوزارة الدفاع».

(طالع: ص٥)

كلمة الرياض

الأمير عبدالله.. دبلوماسية المصارحة.. والمكاشفة

▪ لا نقول إن قمة شرم الشيخ أعطت النتائج المتوقعة، لكنها فتحت الباب لحوار عربي أمريكي جاد، وازن بين جميع الظروف، وصارت الدلالات تتجه إلى فهم واقعي لالتزامات كل طرف، ولعل الأمير عبدالله الذي لا يفترض المبالغة في آرائه، وأفكاره، لا ينفي صراحته في الدبلوماسية الواقعية، وهذا ما جعله أمام الأصدقاء، والأشقاء أكثر جاذبية، وهو من أعلن، في كل المناسبات عن ضرورة المكاشفة، والشفافية، والتعاون العربي المفتوح..

وسط صخب القمة التزمت المملكة ثوابتها دون تغيير، بنفس الوقت أوضحت موقفها من السلام وحفظ الحقوق الفلسطينية، والكيفية التي يمكن العمل في هذا الإطار بشأن التطبيع مع إسرائيل وفق شروط واضحة، سبق أن أقرت بقمة بيروت، وبعيداً عن حصر القضايا الحساسة بمدوّنات الرفض، والقبول، نجد من بين الطروحات أن الفلسطينيين أخذوا مواقفهم باستقلالية تامة بعيداً عن

«التتمة ص ٨»

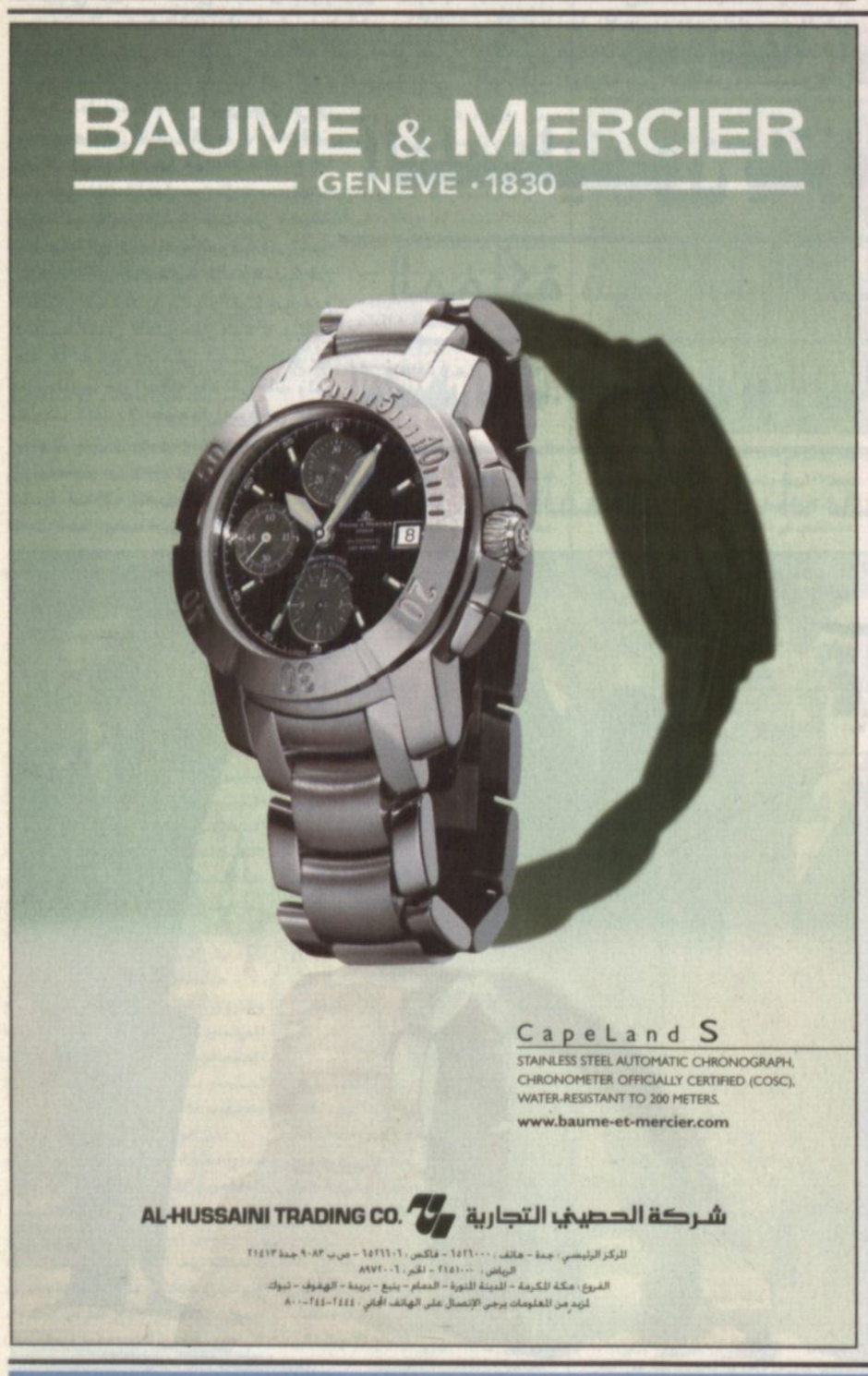

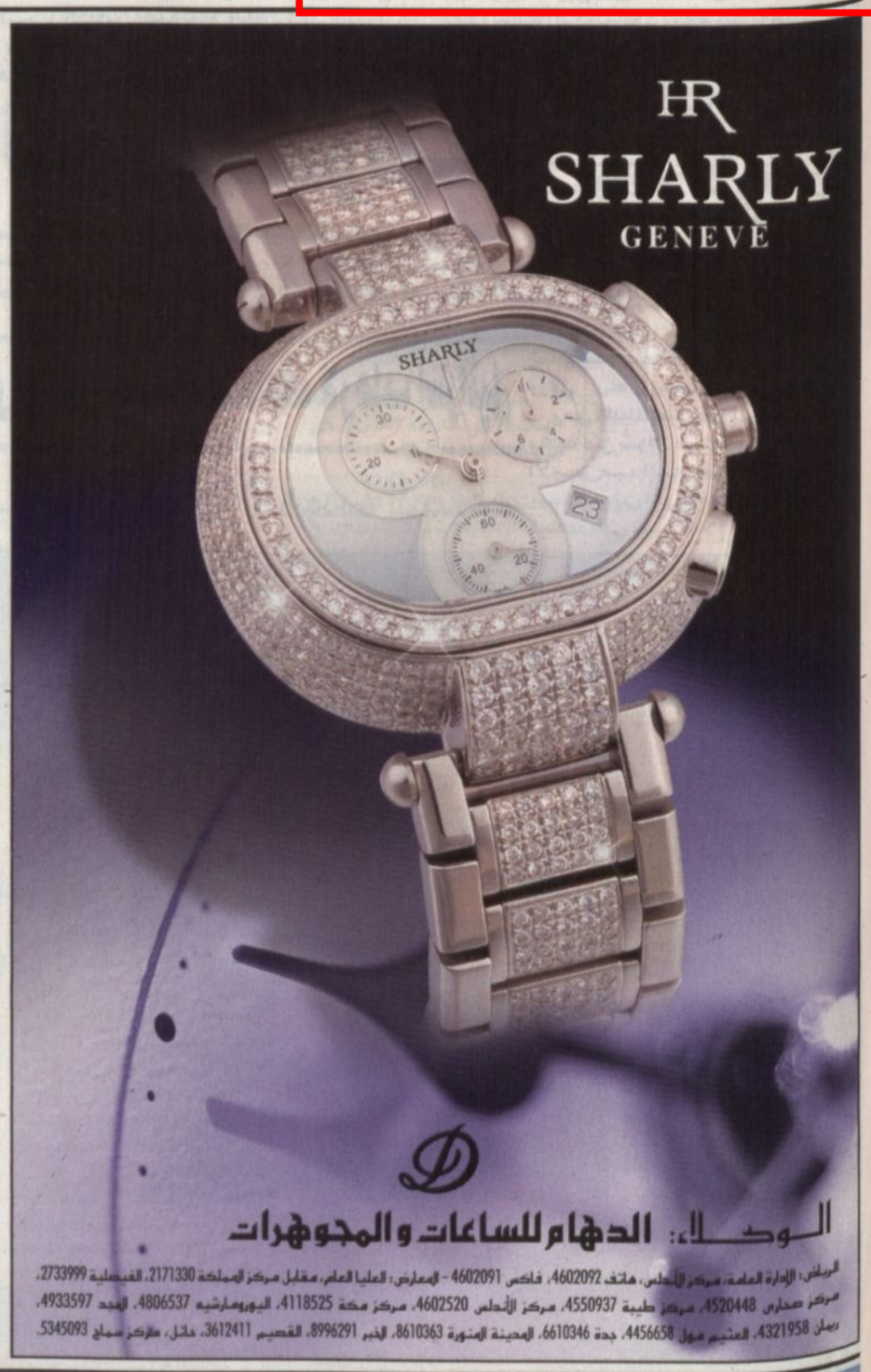

أسعار «الرياض» - في المملكة ريالان/ في الخارج/ الكويت ١٥٠ فلس/ قطر ريالين/ الامارات ٢درهم/ البحرين ٢٠٠ فلس/ لبنان ٢٠٠٠ ليرة /العراق ١٠٠ فلس/ تونس ١٥٠ مليما/ الجزائر دينار/ المغرب درهم/ بقية الدول الافريقية «ما يعادل درهما مغربيا»/ اليمن ١٥ريال/ الاردن ٢٠٠فلس/ السودان ٢٠ جنيها/ سوريا ١٠ليرات/ بريطانيا ٧٠ بنسا/ فرنسا ٣ فرنكات/ مصر ٢جنيه / بقية دول السوق المشتركة «ما يعادل ٤ فرنكات فرنسية»/ «أمريكا دولار واحد» / اشتراك الأفراد والمؤسسات ٦٠٠ ريال.

تتمة المنشور صفحة أولى ..... تتمة المنشور صفحة أولى

كلمة الرياض

التشرذم بين أطراف دولية وعربية، وهذا يزيد تلاحمهم، لأن المطلوب ليس تبني وجهة نظر خاصة أو اتباع اتجاه خاص، بل مراعاة المصلحة الوطنية الفلسطينية التي هي مركز الثقل في إدارة الصراع أو تحقيق السلام..

لا أحد يدعي أنه يملك (فرماناً) على الفلسطينيين، حيث هم أكثر من عرف النضال بأشكاله السياسية، والتشرد، والقتال بمقاومة نادرة أمام جبروت خصم مسلح بكل القوى، ولعل ما يجري من حوار صريح بين مختلف الفصائل، هو ثمرة نضج خاص، لأن من ادعوا أن الخلافات الفلسطينية يمكن أن تقود إلى حرب أهلية، هم من جهلوا طبيعة النضال الفلسطيني ونضجه، ولذلك لم يكن مستغرباً أن تنفتح الأبواب لجميع الآراء المتعارضة حول خارطة الطريق، ومستقبل القدس، واللاجئين، وسياسة التدمير التي اتبعتها إسرائيل طيلة السنوات الطويلة الماضية، وهذه ثمرة الخصوصية الفلسطينية التي أنجبت شعباً لديه خاصية ذاتية بالوعي، والحصانة من ارتكاب أي خطأ يهز الوحدة الوطنية..

الحضور العربي، مقابل الفريق الأمريكي في شرم الشيخ، ذهب مساعداً، لا فارضاً أفكاراً بعيدة عن المصالح الفلسطينية، ولعل ما جرى يعيدنا إلى سيرة الاستقلال بالقرار الفلسطيني من قبل قادته، وجماهيره، وهو المنطق الذي احترمه الزعماء العرب بالقمة، ومع ذلك سيدور الجدل طويلاً على الممكن والمستحيل في خارطة الطريق، لكنها الوسيلة الوحيدة في زمن التراجع العربي وفشل الحلول القديمة، ونفاد الصبر عند كل الأطراف التي تقود الصدامات المسلحة، أو التي تشرف على العمل الدبلوماسي، ولعل أمريكا محتاجة إلى تبني طريق السلام باعتبار الفرصة مهيأة لأن تقود إلى عمل ناجح، وبضرورة أن تعترف أنه لابد من وضع خطوط حمراء أمام شارون حتى لا يتوه المشروع في فضاء إسرائيل، وإلا فكل ما جرى، وسيجري سيصبح سراباً في صحراء السلام..

المؤتمر العلمي الخليجي المغاربي يختتم أعماله في تونس

توصية بتبادل اقامة مراكز بحث متخصصة عن الخليج والمغرب العربي وإدخال البعدين الخليجي والمغاربي في المناهج الدراسية الجامعية

تونس - مكتب «الرياض» - الحسين بن الحاج نصر:

■ بدعوة من مؤسسة التميمي للبحث العلمي والمعلومات بزغوان ودارة الملك عدالعزيز بالرياض، يعقد المؤتمر العلمي الخليجي - المغاربي الأول في الفترة بين ٢ و٤ جوان/ حزيران ٢٠٠٣م الموافق ٢ - ٤ ربيع الثاني ١٤٢٤هـ.

وقد تخللت جلسة الافتتاح كلمات كل من الاستاذ د. عبدلجليل التميمي رئيس مؤسسة التميمي للبحث العلمي والمعلومات ود. فهد عبدالله السماري الأمين العام لدارة الملك عبدالعزيز والاستاذ محمد المصمودي، وزير الخارجية التونسي الأسبق وسعادة سفير المملكة العربية السعودية الاستاذ احمد بن طي القحطاني، والاستاذ مزيد المزيد مدير الشؤون الثقافية باسم مجلس التعاون لدول الخليج العربية، وقد تفضل بتشريف جلسة الافتتاح اصحاب السعادة سفراء البلدان العربية والإسلامية التالية: الأردن، ايران، البحرين، الجماهيرية الليبية، سلطنة عمان، السودان، سورية، فلسطين، قطر، لبنان، المغرب الاقصى، وهو ما يترجم عن مدى الاهتمام الذي ابداه الجميع لهذه المبادرة العلمية الاولى من نوعها.

كما حضر عدد من الوزراء السابقين ومن اعضاء السلك الدبلوماسي التونسيين ورجال الفكر والباحثين وعدد من الصحافيين وممثلي وكالات الانباء من تونس ومن الدول العربية. كما قامت وسائل الإعلام المكتوبة المحلية والعربية بتغطية فعاليات المؤتمر. وقد انتظمت ثماني جلسات علمية قدمت خلالها ٢٤ محاضرة من قبل متخصصين باحثين وجامعيين لامعين من: الإمارات العربية المتحدة والبحرين وتونس والجزائر وسلطنة عمان وقطر والمغرب الأقصى والمملكة العربية السعودية وموريتانيا.

وقد عالجت عديد البحوث اهمية التعاون العلمي بين الخليج والمغرب العربيين وحسن الاستفادة من جميع القدرات والكفاءات العلمية والموارد المادية المتوفرة كما تناولت البحوث مسائل التعاون والشراكة العلمية وضرورة وضع استراتيجيات واضحة المعالم لتحقيق ذلك، كما لاحظ المشاركون ضعف التنسيق بين مؤسسات البحث وبين الباحثين، الامر الذي يعكس قلة مشاريع بحثية مشتركة ما ادى الى ضعف التبادل المعرفي والمنشورات العلمية كما عالجت بحوث اخرى عمق الصلات الثقافية بين الفضائين الخليجي والمغاربي رغم التباعد الجغرافي ووجود اسر ذات صيت علمي من اصول مغاربية، ابرزت العناصر العديدة المكونة للرصيد التاريخي المشترك، ثم العمل على تأسيس العلاقات على قاعدة علمية ومعرفية جديدة، وهناك بحوث اخرى كشفت عن حاجة ملحة الى تعميق ادراك كل طرف للآخر والسعي الى تغيير الصور النمطية المتبادلة بين الطرفين، وتقوم الملتقيات العلمية بدور مركزي في هذا الشأن. وعليه يشدد المشاركون على ضرورة انشاء مؤسسات للتعاون المشترك وآليات عملية لإدخال البعدين الخليجي والمغاربي في المناهج الدراسية الجامعية مستقبلا.

وانطلاقا من ذلك ولاختصار المسارات والمسافات البحثية وتشجيع الباحثين الشبان الخليجيين للتخصص في الدراسات المغاربية يقترح المشاركون انشاء مركز متخصص عن المغرب العربي بدارة الملك عبدالعزيز، باعتبارها الفضاء البحثي المتحرك والذي يتمتع بتجربة بحثية واسعة عالية عربيا، وهذا ما سوف يوفر مرجعية توثيقية متكاملة من شأنه ان يشجع الجميع على التخصص عن المغرب العربي وفي المقابل يأمل المؤتمرون انشاء مركز عن الخليج العربي بالفضاء الجامعي المغاربي وتوفير مرجعية توثيقية متكاملة لتشجيع الباحثين المغاربة للتخصص في مسائل الخليج ويقترحون ادراج تاريخ المغرب العربي والخليج كوحدة في المنهجية التدريسية الجامعية وكذا احداث كرسي للدراسات المغاربية المعاصرة في الجامعات الخليجية والعكس بالعكس. وفي هذا الإطار فإن ابرام اتفاقيات للشراكة بين الجامعات ومراكز البحوث، ووضع معايير موحدة للمجتمع العلمي وتوحيد المصطلحات والمسميات والشهادات وتيسير انتقال الباحثين بين مراكز البحث العربية وإعداد دليل الباحثين وقواعد بيانات للبحوث العربية المنجزة مع تحديثها دوريا تم انشاء مواقع واب على شبكة الانترنت لمؤسسات البحث الخليجية والمغاربية وتخصيص صفحة واب لكل باحث عربي للتعريف ببحوثه مع زملائه في نفس التخصص والعمل على رقمنة الانتاج العلمي العربي من خلال تبني برمجة متبصرة لهذا الملف يأخذ بعين الاعتبار صيرورة انجاز تكتل معلوماتي فاعل وجديد، ويتم ذلك بالتنسيق مع عد من المؤسسات البحثية المعنية الخليجية والمغاربية الجادة، لتفعيل الشراكة العلمية المستقبلية فيكون مجديا تبادل بنوك المعلومات في عديد التخصصات دون مقابل وتعزيز ذلك من خلال روافد الترجمة الذكية والمواكبة لآخر المستجدات البحثية الدولية واقرار النشر الاكاديمي المشترك واجراء المقاربات الاساسية لحسن تنظيم المؤتمرات ذات النجاعة والمردودية العلمية الثابتة كما وتمت اثارة العديد من الملفات حول القواسم المشتركة والمتقاطعة لاتحاد المغرب العربي واتحاد دول مجلس التعاون وكيفية تعميق التواصل الثقافي والعلمي وتشجيع التقنيات الأثرية المشتركة.

وقد دارت مداولات المؤتمر في جو ودي اتسم بروح عالية من المسؤولية والاحترام المتبادل والحرية الاكاديمية المطلقة في مقاربة الإشكاليات البحثية، في محاولة من الجميع تبني هندسة جديدة للعلاقات المعرفية المستقبلية بين هذين الفضاءين.

وقد ركز المشاركون على اهمية مثل هذه الاستشارات وتبادل الرأي في العديد من الملفات الدقيقة منوهين بجدوى وفعالية هذا المؤتمر والذي ينعقد لأول مرة خلال حوالي خمسين سنة اليوم، ود باركوا وطالبوا بتعدده على مستوى الفضاءات البحثية الخليجية والمغاربية، وانطلاقا من ذلك اخذوا على أنفسهم العهد بمواصلة هذه المؤتمرات بتنظيم المؤتمر الثاني السنة القادمة ٢٠٠٤ بدارة الملك عبدالعزيز بالرياض والثالث بجامعة الرباط بالمغرب الاقصى (٢٠٠٥) ايمانا من الجميع بالقيمة المطلقة والثابتة لمد جسور التعاون والشراكة والتي تفرضها علينا سرعة الوسائط التكنولوجية والتي غيرت تماما طبيعة مواجهتها للتحديات والرهانات المفروضة علينا رغما عنا.

وينتهز المشاركون هذه الفرصة ليعبروا عن عميق امتنانهم لحكومة خادم الحرمين الشريفين وحكومة الرئيس زين العابدين بن علي لكل من ساهم في عقد هذا الحوار العلمي الأول ويخصون بالذكر منهم صاحب السمو الملكي الامير سلمان بن عدالعزيز رئيس مجلس ادارة دارة الملك عبدالعزيز والذي قام بدعم عقد المؤتمر ليكون ذلك علامة ورمزا على الاستشراف السليم للعلاقات العلمية بين الخليج والمغرب العربيين. كما يشكر المشاركون سعادة سفير المملكة العربية السعودية الاستاذ احمد بن علي القحطاني الذي قام بمنح المؤتمرين عناية خاصة بتكريمهم والاحتفاء بهم، وتلك مكرمة قدرها وثمنها كل المشاركين المغاربيين والخليجيين.

كما يرفع المشاركون شكرهم البالغ لكل موظفي مؤسسة التميمي للبحث العلمي والمعلومات ودارة الملك عبدالعزيز على الاشراف المحكم والتنظيم الرائع لأعمال المؤتمر والذي تميز بمناخ في غاية الحميمية والصفاء وتم ذلك في تونس المعطاء والآمنة والتي اعطت الكثير عبر تاريخها الطويل في ترسيخ قيم التسامح والتواصل والبناء الحضاري الفاعل.

بريطانيا تعيد جنديين من العراق للتحقيق معهما

لندن - قنا:

■ أعلنت وزارة الدفاع البريطانية أنها أعادت اثنين من جنودها في العراق الى بريطانيا للتحقيق معهما في تهمة اساءة معاملة أسير عراقي وضربه في أحد مراكز الاعتقال قرب مدينة البصرة. وذكرت متحدثة باسم وزارة الدفاع البريطانية ان التهم الموجهة للجنديين البريطانيين تتعلق بلكمة وجهت للسجين العراقي خلفت له كدمات في عينه.

وأضافت المتحدثة أن الوزارة ستحقق أيضا في موت أسيرين عراقيين كانا في معتقل تشرف عليه القوات البريطانية في العراق.

وأشارت الى أن الرجلين ماتا في حادثين منفصلين الشهر الماضي وقالت انه لم تتوفر أية دلائل على اساءة معاملة هذين الرجلين.

ويأتي هذا الاعلان بعد أقل من أسبوع من القاء الشرطة البريطانية القبض على جندي عائد من البصرة متهم بتعذيب أسير عراقي.

أدى إلى إحراق سيارات وتفحم جثث راكبيها

عمان: انقلاب صهريج نفط يودي بحياة ١٥ شخصاً

عمان - مكتب «الرياض»، سمير الحجاوي:

■ أسفر تدهور صهريج نفط في العاصمة الأردنية عن مقتل١٥ شخصا حسب شهود عيان (١٠ حسب اخر الاحصائيات الرسمية) فيما جرح ٢٢ اخرون اصابات ٦ منهم خطيرة واحترقت ٢١ سيارة بما فيها الصهريج الذي نجا سائقه من الموت بعد قذف نفسه من مركبته قبل اشتعالها.

وقال الرائد فريد الشرع من العلاقات العامة في الامن العام الأردني لـ «الرياض»: «ان الحادث نجم عن فقدان السيطرة على الصهريج المحمل بمادة البنزين من قبل السائق مما ادى إلى تدهوره وانقلابه وتسرب البنزين منه مما ادى إلى اشتعاله ومن ثم اشعال ٢٠ سيارة اخرى كانت تقف على الاشارة الضوئية». ووقع الحادث في منحدر نزول رأس العين من الدوار الثالث وسط عمان، الذي يعتبر المنحدرات الخطرة، وتسبب بازمة مرورية حادة جراء اغلاق الشوارع المؤدية إلى المنطقة التي هرع اليها وزير الداخلية الأردني قفطان المجالي ووزير الطاقة محمد البطاينة ومدير الامن العام الفريق الركن تحسين شردم ومدير الدفاع المدني بالانابة العميد فتحي السعود وامين عمان نضال الحديد. وقال وزير الداخلية الأردني في تصريحات صحفية: «ان ما وقع حادث سير عادي، نافيا وجود اي عمل ارهابي. واضاف: «ان السائق فقد السيطرة على الصهريج مما ادى إلى تدهوره وانسكاب البنزين تحت السيارات الموجودة في المكان». وقال الرائد الشرع «ان بعض السيارات تفحمت بمن فيها جراء الحريق وان جثث الضحايا والمصابين نقلوا إلى الى ٥ مستشفيات في المدينة مشيرا إلى امكانية ارتفاع عدد القتلى بسبب حالتهم الحرجة».

بسم الله الرحمن الرحيم

وبشر الصابرين الذين إذا أصابتهم مصيبة قالوا إنا لله وإنا إليه راجعون

صدق الله العظيم

انتقلت إلى رحمة الله

منيرة بنت عبدالرحمن بن مبارك الصعيب

والدة كل من

علي ومحمد وعبدالرحمن

أبناء المغفور له بإذن الله

الشيخ/ أحمد بن علي العجيمان

وسيصلى عليها اليوم الخميس الموافق ١٤٢٤/٤/٥هـ، بعد صلاة الظهر بجامع الراجحي بالربوة وسيكون العزاء بمنزل ابنها علي الكائن بحي التعاون شمال الرياض هاتف: ٤٥٤٢٩٠٥

جوال: ٠٥٥٢٧٨٠٨٠

إنا لله وإنا إليه راجعون

فرصة استثمارية

فيلا للبيع

بحي السليمانية دورين منفصلين - مؤجرة بالكامل مساحة الأرض ٥٢٢م٢

قصر العاذرية للاستثمارات العقارية

٠٥٥٤٠٢٢٩٢

مطلوب

أخصائي وأخصائية تقويم

للعمل بمستوصف خاص بالرياض

ج: ٠٥٥٢٤٣١٦٤ - فاكس: ٤٧٠٨٣٨٣

إنهاء خدمات

تعلن/ الشركة العربية لتنمية الثروة الحيوانية عن إنهاء خدمات مكفولها/ نضال محمد علي عسكر (سوري الجنسية) ويحمل إقامة رقم ٢٠٩٥٠٧٠٢٨٦ وتاريخ ١٤٢٢/٧/٢٦هـ، صادرة من الرياض، ونحذر من التعامل معه كممثل للشركة ومن لديه أية مطالبة عليه مراجعة الشركة خلال عشرة أيام من تاريخ ١٤٢٤/٤/٤هـ، الموافق ٢٠٠٣/٦/٤م ت: ٤١٩٥٤٤٥

تنويه

نشر في عدد الجريدة أمس الأربعاء في إعلان وذلك عن طريق الخطأ - رقم جوال ٠٥٤٤١٠٧٥٨ لذا نعتذر لصاحب الرقم

للجادين فقط

مشغل حديث للبيع

بكامل تجهيزاته وعاملاته

جوال ٠٥٨٨٦٨٦٦٠

مطلوب

مهندس زراعي وقاية نبات

خبرة في زراعة الخضروات لا تقل عن ثلاث سنوات

ترسل السيرة الذاتية على فاكس/ ٠٠٩٦٦٠٦٣٣٢٠٢٨٣ 00966063320283

الافضلية للسعوديين

شركة وطنية تعمل في مجال الطرق بحاجة إلى:

☆ مدراء مشاريع خبرة (١٠ ـ ١٥) سنة

☆ مهندس طرق خبرة (٥ ـ ١٠) سنوات

☆ مراقبين طرق خبرة (٥ ـ ١٠) سنوات

☆ مساحين طرق خبرة (٥ ـ ١٠) سنوات

ترسل السيرة الذاتية على فاكس / ٠١٤٢٨٤٨٣٩

تعلن المحكمة الكبرى بالرياض

مكتب القاضي سعيد بن مفلح آل حامد بأنه تقدمت إليه المرأة مريم بنت خلف الحربي مفيدة عن تغيب زوجها غالب عمر علي آل خادم عسيري فمن يعرف عنه شيئاً الاتصال بالمحكمة المذكورة خلال شهرين من تاريخ الإعلان

للبيع لعدم التفرغ

مشغل نسائي

مساحته ١٦٠م٢

في طريق الأمير عبدالله تقاطع العليا العام - أمام طريق الطفل

للاستفسار أو المعاينة

٠٥٥٥٥٦٥٨٠ - ٠٥٥٢٥٨٢٩٢ سعد

للتقبيل

محل ثلاث فتحات

المساحة ١٥٠م٢، الموقع: الروابي شارع عنيزة

للاستفسار ج: ٠٥٥١٣٣٣٤٤ - محل: ٠١٢٠٨٠٠٤٥

تعلن مؤسسة سعيد هادي الدوسري للمقاولات بوادي الدواسر عن تغيب مكفولها حميد أحمد هندي الجنسية حامل إقامة رقم ٢٠٦٤٧٢٨٢٦٠ صادرة من جوازات وادي الدواسر لذا يحذر من التعامل معه وعدم تشغيله أو التستر عليه ومن يعرف عنه شيئاً ابلاغ أقرب مركز شرطة لاخلاء المسئولية جرى النشر

دليل خدمات آخر الأسبوع

لإعلانك في هذا الدليل الرجاء الاتصال على هاتف: ٤٨٧١٠٠٠ أو فاكس: ٤٨٧١٦١٦

المركز الرئيسي: ت ٤٨٧١٠١٠ * فرع الملز: ٤٧٣١٠٤٦ / ٤٧٢١٣٣٦ * فرع النسيم ت: ٢٣٢٧٧٦١ / ٢٣٢١١٢٤ * فرع السويدي ت: ٤٢٤١٥٢١ / ٤٢٦٢٤٧٨ * فرع الديرة ت: ٤١١٥٣٤١ / ٤١١٤٧٥٢

يوجد سائق وزوجته ٢٣٥٥٥٥٢

يوجد خادمات ٢٣٥٥٥٥٢

SR 3950 غرفة نوم مزوج سنديان الفوزان للديكور والأثاث 2486273

مطلوب جيب لكزس أو VXR ياباني معدل الدركسون يكون بحالة ممتازة ٠٥٣١٦٦٥٥٨

جوال مميز للتنازل ٠٥٤٢١٦٢٢٢ للإستفسار الاتصال على نفس الرقم - متعب

للبيع فلة جديدة حي إشبيلية المساحة ٣٧٥م٢ ٠٥٥٤٥٨٨٦١

مطلوب مهندس وفورمان تشطيبات - ومحاسب - وسباك - ونجار أبواب - ومعلم قيشاني ومندوبي مبيعات - وسائق ج/ ٠٥٥٤٠٤٩٤٨ ف/ ٢٩٢٢٥٤٤

للبيع للجادين فيلا مميزة ٩٠٠م٢ ٤ سنوات الشفا شرق م/ النبلاء رخام سراميك مفصولة أجنحة ملاحق أثاث المالك ٠٥٥٤٢٣٨٨٢

مطلوب موظف لمقهى إنترنت يكون متفرغ تماماً ٠٥٥٢٢٢١٣٨ ٢١٧٤١٥٢

شروكي للبيع كحلى ٢٠٠١ قير أتوماتيك قزاز عادي تحت الضمان قطعت ٣٧٠٠٠كم بـ ٣٦٥٠٠ ج/ ٠٥٥٢٨٢٠٠٨

متخصصون بصيانة شيروكي أحدث أجهزة الكمبيوتر للفحص الشامل للسيارة حتى آخر موديل - للمكينة - والقير و ABS الفاو ٤٤٧٦٦٧٧

مصنع الواكد للحجر الصناعي توريد - تركيب مع الضمان لمدة ١٠ سنوات والتركيب في جميع أنحاء المملكة ج/ ٠٥٦٤٢٠٢١١ ج/ ٠٥٣٤٧٣٨٦٠ ج/ ٠٥٣٤٤١٨٦٣

للتقبيل مشغل خياطة نسائي بكامل تجهيزاته بدون عاملات بحي الشفا ٠٥٥١٨١٨٧٤/٤٢٢٤٣٢٥

٣٣ ريال للإعلان على موقع جريدة الرياض www.alriyadh.com.sa تحويلة ٤٨٧١٠٠٠ ٤٥٦٤

٣٣ ريال للإعلان على موقع جريدة الرياض www.alriyadh.com.sa تحويلة ٤٨٧١٠٠٠ ٤٥٦٤

لإعلانك في الدليل ١٨٠ ريال تحويلة ٤٨٧١٠٠٠ ٤٥٦٢