## كلية الملك خالد العسكرية

# إعداد المقاتل لجرأة المبادرة وقسوة المعارك وظروف القتال وفق الأساليب العلمية المتقدمة

■ إعداد المقاتل المتميز بجرأة المبادرة الفردية، المطيع للأوامر بحرفيتها الانضباطية، المتحمل لقسوة المعارك وظروف القتال، المتدرب تقنياً وفنياً وفق أحدث النظم والأساليب هي عملية بالغة التعقيد لا يمكن إعدادها إلا على نحو من الاعتماد على المناهج والأساليب العلمية المتقدمة وتوافر عناصر التدريب والمعارف ولوازمها الضرورية.

بهذا الفكر المتقدم انطلق الحرس الوطني في إعداد ضباطه للعمل في الوحدات العسكرية المختلفة. فأنشأ كلية الملك خالد العسكرية لتخريج الضباط بالحرس الوطني.

وفي مرحلة ما قبل الكلية تولى جناح المرشحين بالمدارس العسكرية عام ١٣٨٥هـ تخريج الضباط وتخرجت منه الدورة الأولى في ١٣٨٨/٥/٧هـ. واستمر الجناح يؤدي دوره في تخريج الضباط حتى عام ١٣٩٣هـ.

وفي عام ١٣٩٣هـ قامت المدرسة العسكرية حيث ارتفع مستوى القبول فيها إلى حملة الثانوية العامة أو ما يعادلها، ليمضوا عامين يدرسون خلالهما منهاجين أحدهما عسكري وآخر أكاديمي، وتمشياً مع التطور الشامل الذي عاشته المملكة خلال الفترة الماضية وبالنظر لما أصبحت عليه الحرب الحديثة التي ينبغي لخوض معاركها امتلاك ناصية العلم والأساليب التقنية. كان لزاماً أن يدخل إعداد الضباط في الحرس الوطني المرحلة الجامعية ومن هنا ولدت فكرة كلية الملك خالد العسكرية بتخريج الضباط.

فصدر الأمر السامي رقم ٢٥١ وتاريخ ١٤٠٠/١/١١هـ بالموافقة على إنشاء كلية الملك خالد العسكرية، فأصبحت الكلية الرابعة بالمرسوم الملكي رقم م/٥٠ وتاريخ ١٣٩٧/٧/١٣هـ.

وقد تم افتتاح الكلية رسمياً في ١٤٠٣/٣/٣هـ على يد صاحب السمو الملكي الأمير عبدالله بن عبدالعزيز ولي العهد ونائب رئيس مجلس الوزراء ورئيس الحرس الوطني نيابة عن خادم الحرمين الشريفين.

وتتمثل مهمة الكلية في تعليم وتدريب الطلاب ليحوزوا على الصفات الضرورية التي تؤهلهم للخدمة كضباط في وحدات الحرس الوطني، كما أنيط بها تأهيل الضباط الجامعيين عسكرياً، وخدمة البحث العلمي، والإسهام في خدمة المجتمع.

كما تهدف مناهج الكلية إلى تدريب وتعليم الطلاب العسكريين على معظم العلوم العسكرية اللازمة للحصول على المعلومات الأساسية التي تكفل له قيادة وادارة فصيل مشاة. إضافة إلى تزويده بحصيلة وافرة من بعض المعارف والعلوم لتكون معيناً في توسيع مداركه العلمية.

لذلك تنقسم المناهج إلى: المنهاج العسكري، يحتوي على (٢٥) مادة عسكرية، المنهاج الأكاديمي يحتوي على (١٥) مادة أكاديمية.

وقد خرجت الكلية (١٤) دفعة من الضباط كانت أولاها على يد خادم الحرمين الشريفين القائد الأعلى للقوات المسلحة - يحفظه الله - في شهر شعبان ١٤٠٥هـ، وعدد (٨) دفعات من الضباط الجامعيين الذين يلتحقون بها بعد حصولهم على المؤهلات الجامعية وتعقد لهم دورات مكثفة تستغرق سنة دراسة عسكرية واحدة، وقد تخرجت الدفعة الأولى في شهر شعبان ١٤٠٦هـ.

الفريق ركن الأمير متعب بن عبدالله

أول دفعة تتخرج من كلية الملك خالد العسكرية

دورة الضباط الأولى عام ١٣٨٧ هـ

## الحرس الوطني.. فوارق الأمس لا تشبه اليوم

بقلم: أحمد بن محمد الجميعة

■ في أي اجتماع أو مناسبة نشيّد فيها مدرسة أو طريقاً أو مشروعاً تنموياً وخيرياً نتذكر دائماً جلالة المغفور له الملك عبدالعزيز بن عبدالرحمن - طيب الله ثراه - الذي ظل معنا في قلوبنا وعقولنا وسيظل حواراً لا يهدأ في قلب الزمن وأحداثه ناخذ من صفاته وأقواله وانجازاته مدخلاً لنا في عالمنا المعاصر.

وحينما نتحدث عن الحرس الوطني.. المؤسسة العسكرية والثقافية والصحية والاجتماعية الكبرى على جبين دولتنا الفتية نتذكر الملك عبدالعزيز وكيف شكلت ألوية مجاهديه نواة للحرس عام ٧٤هـ انخرط فيه الآلاف المؤلفة من المجاهدين الذين كانوا تحت إمرة مكتب الجهاد والمجاهدين آنذاك وانحدر منهم أفواج الحرس الوطني وجيله الأول في مناطق المملكة وسط امكاناته ومهماته المحدودة في ذلك الوقت.

واستمر الحرس الوطني يسير بخطوات البداية المتوازنة والطموح الذي لم يتوقف أو حتى يهدأ في مرحلة التأسيس الأولى، ويمضي قدماً للنمو ومضاعفة الجهد واستيعاب المتقدمين إليه من المواطنين.

وما ان تولى سمو ولي العهد الأمين - حفظه الله - رئاسة الحرس الوطني عام ١٣٨٢هـ حتى شرع في تطويره وتحديثه للارتقاء بوحداته وتشكيلاته العسكرية إلى مستوى رفيع يتناسب والمهام التي انيطت به فمنذ ذلك الحين لا يمر عام إلا والحرس الوطني قد انتقل نقلة جديدة في كفاءة منسوبيه القتالية ومستوى مهاراتهم الفردية والجماعية ومستوى ثقافتهم العلمية والعملية ومستواهم التعليمي والاجتماعي.

إن ارتباط سمو ولي العهد بالحرس الوطني وبالحياة العسكرية يرجع إلى وقت مبكر سبق توليه هذا القطاع، فقد وقف سموه شامخاً وهو يتقدم الصفوف العسكرية لتلقي التمارين والتدريبات رغبة من سموه في خدمة راية التوحيد، كما تجسد أفعاله الشخصية وصفاته من شجاعة وخلق والتزام وجلد وثقة فضلاً عن المحبة والعطف والمشاركة الوجدانية التي يلمسها منه منسوبو الحرس تأكيداً جلياً لحب سموه لهذا القطاع وخدمته والوصول به إلى أعلى الدرجات.

ولهذا ارتسمت خطة التطوير الحديث للحرس الوطني في عهد سموه الكريم لتوضح فكرة الحرس الوطني للآخرين وأنه لا يشبه غيره من وحدات الحرس الوطني في الدول الأخرى وإن اتفق المسمى في غالبيتها، وإعادة التنظيم الشامل المستمر، وبناء القوة العسكرية الحديثة، والتأكيد على الدور الحضاري للحرس.

لقد أراد سمو ولي العهد للحرس الوطني أن يكون مؤسسة عسكرية ثقافية صحية اجتماعية على أعلى المستويات فبادر سموه بواسطة مراكز التدريب في المناطق وكلية الملك خالد العسكرية في تدريب واطلاع منسوبي الحرس على كافة التجهيزات والمتغيرات العسكرية وتحديث الوحدات والعناصر المقاتلة وزيادة فاعلية الادارات المرتبطة بوحداته وتشكيلاته من المدارس العسكرية والطب العسكري والإمداد والتموين وسلاح الإشارة، والإشراف على التمارين التعبوية التدريبية وحفز أبنائه في الحرس على مواصلة العمل والبذل لخدمة الدين والمليك والوطن.

كما بادر سموه بدعم أعمال ومشاريع التعليم والثقافة في الحرس فأصبح عدد الطلاب والطالبات أكثر من ٤٠ ألفا يتلقون التعليم في أرقى المجمعات الدراسية الحديثة داخل وحدات سكنية مهيأة بالجو الاجتماعي والأخوي بين منسوبي الحرس كما أشرف سموه على أعمال وأنشطة مكتبة الملك عبدالعزيز العامة فانجزت وحققت الكثير من الأعمال الثقافية حتى أصبحت منتدى للباحثين وطلاب العلم وللاطلاع، كما يبقى المهرجان الوطني للتراث والثقافة شاهداً على ما أنجزه الحرس من تلازم في موروثاتنا الثقافية والاجتماعية بحضارتنا الحالية لرصد المتغيرات والفوارق والمحافظة على القيم والمبادئ.

وفي المجال الصحي تقف الشؤون الصحية بالحرس الوطني شامخة بمستشفياتها ومراكزها وبرامجها الطبية وأجهزتها الحديثة محل فخر واعتزاز كل مواطن في هذه البلاد، فقد أجرى الأطباء السعوديون في مستشفى الملك فهد بالرياض ومستشفى الملك خالد بجدة العديد من العمليات المعقدة والحالات المستعصية بعد أن توفرت الامكانات والخدمات المساندة.

إن من ينظر إلى بدايات الحرس الوطني المحدودة قبل أكثر من ثلاثين سنة لا يمكن أن تتخيل ذاكرته فوارق الأمس واليوم.. ولا يمكن أن تتخيل المستقبل القادم - بإذن الله - لهذا القطاع الذي اختصر مسارات طويلة وسار بنفس الاتجاه الذي يحذوه الطموح والتقدم والازدهار.

## مباني رئاسة الحرس الوطني منذ انشائه

المبنى الأول لرئاسة الحرس الوطني ١٣٧٤هـ (في شارع الشميسي القديم) - الرياض

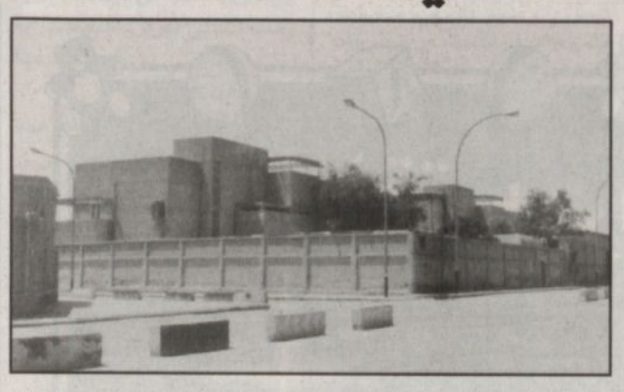
المبنى الثالث لرئاسة الحرس الوطني (في عماير المنصوريات شارع التليفزيون حاليا) - الرياض

المبنى الرابع لرئاسة الحرس الوطني (في المربع) - الرياض

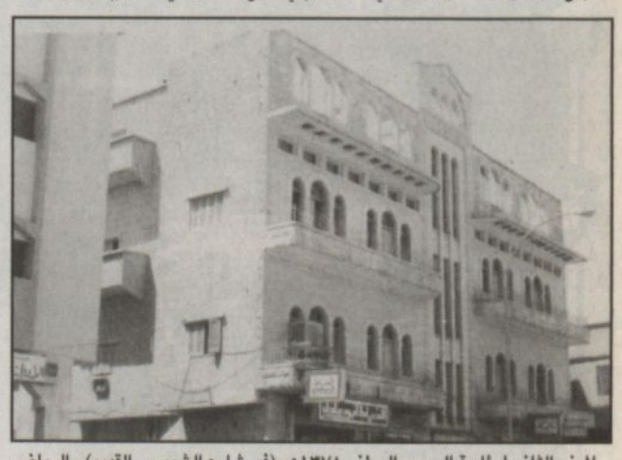
المبنى الثاني لرئاسة الحرس الوطني ١٣٧٨هـ (في شارع الشميسي القديم) - الرياض

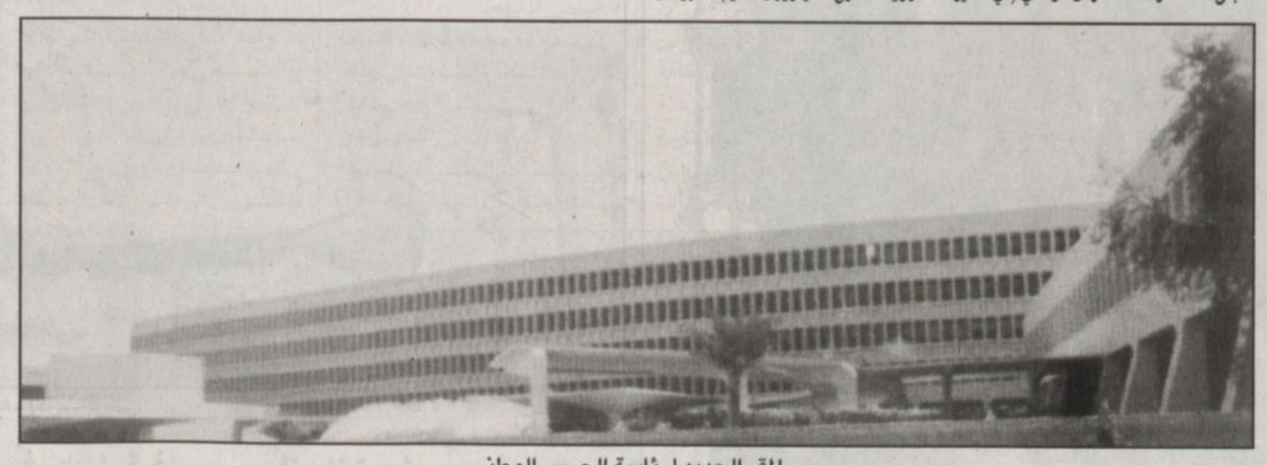
المقر الجديد لرئاسة الحرس الوطني

## دورات علمية وعملية مكثفة لمنسوبي الحرس الوطني بمراكز التدريب

■ اهتم الحرس الوطني بتدريب الملتحقين به لتأهيلهم لممارسة العمل العسكري والتمرس في الحياة العسكرية واجادة متطلباتها بإنشاء مراكز تدريب في المنطقة الوسطى وتأسس عام ١٣٩٨هـ تحت مسمى مركز تدريب المستجدين بديراب، ومركز التدريب في القطاع الغربي وتأسس عام ١٣٩٣هـ، ومركز التدريب بالمنطقة الشرقية وتأسس عام ١٤٠٨هـ.

ومن مهام مراكز التدريب بالحرس الوطني استقبال وتدريب المستجدين والمرشحين للدورات المتخصصة لمدة أربعة شهور يقضي فيها فترة استجداد مدتها ٤٥ يوماً متواصلة يسمح له بعدها بالخروج في نهاية كل أسبوع، كذلك عقد دورات التعزيز، ودورات ضباط الصف التمهيدية، والدورات المتقدمة لضباط الصف، وتدريب مدربي الحركات والمشاة، وتدريب رجل المشاة، والإشراف على تدريب مشغلي اللاسلكي والهاتف، وتدريب الدورات المقررة من هيئة العمليات.

وتنطلق هذه المراكز في تدريبها من محوري التعليم النظري والتعليم العملي.

لاعلانك
إعلانات الأفراد
أو على أي مكتب من مكاتبنا المنتشرة داخل المملكة أو خارجها
تحصل على المكتب الرئيسي: ٤٤١٧٨٦٠ الصلز: ٤٧٦١٣٣٦ السويدي ٤٢٥٥٩٧٠ النسيم ٢٣٢٧٧٦١ الديرة ٤١١٥٣٤١

(الرياض)

● يعلن محمد لياقت عن فقد دفتر اقامة رقم ٢٠٨٧٨٠٠٩٨٩ تاريخ ١٤١٨/١/٢٢هـ الصادر من الرياض يرجى ممن يعثر عليه ان يسلمه الى جوازات الرياض وله الشكر.
٥٢٧٤١/١٧٤٥٣

● يعلن ايروتيل أوران هيدروس (هندي الجنسية) عن فقدان الآتي: ١- إقامة رقم ٢١٣٩٢٧٠٣٦٣ مصدرها الرياض، ٢- رخصة قيادة رقم ٦٩٤٨٨١، ٣- شهادة بلدية رقم ٧٤٤٩، ٤- تصريح دخول لقاعدة الأمير سلطان الجوية يرجى ممن يعثر عليها تسليمها الى اقرب مركز شرطة أو الاتصال على هاتف رقم ٤٧٧٩١١١ وله الشكر.
٥٢٧٤٢/١٧٤٥٤

● يعلن سعيد أحمد الغامدي عن فقد استمارة سيارة كابرس موديل ٨٢م اللون أبيض رقم اللوحة ١٦٣٧٣٤ الصادرة من مرور الرياض يرجى ممن يعثر عليها ان يسلمها الى مصدرها وله الشكر.
٥٢٧٣٩/١٣٠٤

● يعلن نهار دريع فهد العتيبي عن فقد الشهادة الدراسية للصف الأول متوسط الصادرة من مدرسة صقر الجزيرة بارياض يرجى ممن يعثر عليها ان يسلمها الى مصدرها وله جزيل الشكر.
٢٦٧١٤

● يعلن فرع مؤسسة الوتد التجارية عن فقد لوحة سيارة تويوتا هايلكس م/ ٩٩ رقم ب ح ن ٦٢٨ تاريخ ١٤١٩/٧/٢٧هـ الصادرة من الرياض يرجى ممن يعثر عليها ان يسلمها الى مرور الرياض او اقرب مرور وله الشكر
٢٦٧١٤

● الخرج/ يعلن عبدالله حمد راشد البريقي عن فقد جواز سفر رقم ٩٧٨٧٤٠ صادر من جوازات الرياض على من يجده يسلمه الى جوازات الرياض وله الشكر.
٥٢٧٣٨/٢١٠٠٨

(اعلانات متفرقة)

● وادي الدواسر/ يعلن المواطن محمد معارك هذلول آل بوسباع عن فقده لوحة سيارة هايلكس رقم اللوحة ٦٠٤٨٣٧٨ نقل/ السعودية موديل ٩٦ يرجى ممن يعثر عليها ان يسلمها الى مرور وادي الدواسر وله جزيل الشكر.
٥٢٧٤٠/١١٥١٦

● شقراء/ تعلن محكمة القصب وتوابعها بانه تقدم اليها المواطن/ عبدالله بن محمد بن عثمان القاسم بطلب صك حجة استحكام على البيت الواقع في حلة بلوى بالقصب وحدوده وأطواله كالآتي: شمالا: شارع مزفلت عرض ٤٠و٧م بطول ١٩,٨٠م جنوبا: بيت محمد بن عثمان القاسم بطول ١٩,٨٠م شرقا: بيت دخيل بن عبدالعزيز الحميضي بطول ٢٠,٢٠م غربا: بيت إبراهيم ناصر العامر بطول ٢٠,٢٠م مجموع المساحة ٣٩٩,٩٥م٢ فمن له معارضة في ذلك فعليه تقديم اعتراضه الى هذه المحكمة خلال شهر من تاريخه والله الموفق.
٢٢٥/ش/٥٢٧٤٤