أوراق محرر

مرض عند إشارة المرور

■ المتسول شخص استمرأ الكسل والدعة والخمول وعدم العمل أصلاً يسأل الناس وهو غير محتاج لاسيما أمام أبواب المساجد وعند إشارات المرور وفي مواقف السيارات وفي الأسواق العامة، أذاب ماء وجهه وأعرض عن الكسب الشريف، من المتسولين صحيح البدن والجسم فاره الطول لا ينقصه شيء، يدعي الاعاقة ويتسول بها، وقد يكون بعضهم كذلك ولكنه يعرض ابتلاء الله وعدم الصبر عليه على الناس ليدفعوا الثمن وما أبخسه من ثمن.. يستغل المتسول طيبة الناس ورغبتهم الشديدة في التخفيف عن معاناة كل مكلوم أو محتاج وإذا يضرب على الوتر الحساس بعد انقضاء الصلوات يقطع على الناس تسبيحهم وتهليلهم ودعاءهم برفعه حاجته غير الصحيحة من أجل بضعة ريالات..

ومعلوم ان هذه المساجد بيوت الله وضعت ورفعت من أجل أن يعبد فيها الله ويذكر فيها اسمه يسبح فيها بالغدو والآصال رجال لا تلهيهم تجارة ولا بيع عن ذكر الله.

ويتقنّ المتسول في الإدعاء الكاذب عن دهسه لعشرات الأشخاص وتحمله للديات وتستغرب حين تشاهد هذا المتسول في مسجد آخر يعرض نفس الحكاية لسنوات عدة.. اسألوا أئمة المساجد عن حكايات أغرب من الخيال لمتسولين اكتشف ان لديهم محلات تجارية ودكاكين ولكنها ضعف النفس واستغلال طيبة المجتمع، في الوقت الذي كفلت فيه المملكة احتياج المحتاجين عبر تنظيم الضمان الاجتماعي والجمعيات الخيرية ويتم توزيع هذه المعونات على مستحقيها ويشمل خير هذه الدولة دول العالم الإسلامي، لا يمكن ان ينكر هذا مكابر وصورة المملكة ناصعة في كل نكبة أو حادث طارىء لا يمكن ان يغفل عنه .. هل يدرك المتسول بأن العمل والكسب الحلال خير له من المسألة ؟

خلاصة القول:

المتسول شخص لا يثق بوعد الله سبحانه الذي وعده لعباده ولجميع مخلوقاته حين تكفل لهم بالرزق يقول سبحانه وتعالى: ﴿وما من دابة في الأرض إلا على الله رزقها﴾ ويقول سبحانه: ﴿إن الله هو الرزاق ذو القوة المتين﴾.

عبدالرحمن السعدون

دخلت مرحلة المواجهة مع السياحة الخارجية:

السياحة الداخلية: عبدالله دشّن انطلاقتها، وسلطان أكد مكانتها

الامير محمد بن سعود

الامير خالد الفيصل

د. ناصر السلوم

محافظ الطائف

المكاتب السياحية عليها أن تعدّل في برامجها فتساوي بين الداخل، والخارج

تحقيق يكتبه من جده

علي خالد الغامدي:

■ ليس غريباً على السعوديين ان يقضوا اجازاتهم داخل وطنهم حيث الجمال، والسحر الحلال، والأمن، والأمان، والأهل، والاصدقاء، وحيث مردود كل قرش يصرف يعود لهم في النهاية.

وقبل عقدين من الزمن لم تكن (السياحة الخارجية) بهذا «الفهم» الذي صارت اليه حينما جرت الاموال - من مختلف المصادر - فطاروا بها للخارج شرقا، وغرْبا، شمالاً، وجنوباً حتى انهم صاروا ينتظرون مواسم الاجازات بفارغ الصبر، ويحسبون - مواعيدها - ومواقيتها - وصار من لا يملك - الاموال - يستدينها للسفر..

وقبل خمس سنوات - على وجه التقريب - تحركت قافلة السياحة الداخلية فجذبت البعض، وتفرج عليها البعض، شدت اليها البعض، وتغاضى عنها البعض لكنها صارت واقعاً ملموساً لا يستطيع ان ينكره من يسافرون للخارج، ومن يريدون السفر للداخل.. وأصبح لا مفر من جمع السياحة الداخلية مع السياحة الخارجية عند الحديث عن السفر.. وقبل «فهم» السياحة الخارجية كان سكان مدن المنطقة الغربية - على وجه الخصوص - يقضون اجازاتهم الاسبوعية، وجزءاً من اجازاتهم السنوية ما بين (الهدا، والشفا، والردف، وليا) في الطائف، والآن دخلت الباحة، وأبها ضمن المصائف فصار هذا الثلاثي الممتع (الطائف، الباحة، أبها) هو منطلق السياحة الداخلية وهو ما يحظى بعناية، واهتمام، ورعاية الدولة، وصار التنافس بين هذه المدن لكسب المصطافين، وتوفير السكن المناسب لكل الفئات، وتوفير المتنزهات، ونشر الخدمات لراحة المصطافين من داخل المملكة، ومن خارجها..

دعم عبدالله،

وتأكيد سلطان اعطت الدولة عنايتها، ورعايتها لمشروع السياحة الداخلية بحيث اصبحت حقيقة، ولم تعد مجرد كلمات، وعبارات، وجمل تطلق في - موسم الصيف - وتنتهي مع انتهائه.

وصار للسياحة الداخلية انصارها، ومؤيديها، والذين يحرصون عليها بنفس حرصهم على السياحة الخارجية، وهذا مكسب معنوي ضخم لا يستهان به.. وأعطى الأمير عبدالله بن عبدالعزيز مشروع السياحة الداخلية دفعة قوية أرسى من خلالها هذا المشروع الوطني وجعله حديث الناس، وحديث الأسر، وحديث البيوت بحيث اصبحت السياحة الداخلية رقماً اساسياً في حياة أبناء الوطن..

ونحن الآن نعيش عصر السياحة الداخلية، ولا نملك الا ان نمضي في ركابه واضعين في حسابنا، وحسباننا ان دخولنا هذا العصر هو تحد لنا جميعاً علينا ان نثبت فيه انفسنا، وأن نؤكد فيه جدارتنا، وأن ننظر للسياحة المحلية على أنها رافد من روافد الخير لبلادنا، ولأهلنا جميعاً..

وهذا الاهتمام من ولاة الأمر بمشروع السياحة الداخلية اثرها، ودفع حركتها للنشاط، والحيوية، وفي هذا الشأن فان الأمير عبدالله بن عبدالعزيز - الذي اعطى خلال عامين - دفعات للامام لمشروعات سياحية في الطائف يشير الى ما وهب الله بلادنا من مقومات الجمال الطبيعي القادر على بلوغ مستوى افضل في هذا السبيل مما يشكل عنصراً مهماً لجذب السياحة الداخلية - التي باتت اليوم - رقماً ثابتا في حياتنا نعتز به، ونلتف حوله - خاصة وان هذا الرقم العزيز قد وجد اقصى درجات العناية من الدولة التي ما بخلت بالمال، والجهد، والتوجيه ليكون الرقم السياحي، الداخلي قوياً، وجذاباً.

وفي احدى جلسات مجلس الوزراء اكد الأمير سلطان بن عبدالعزيز على ان جميع مقومات النجاح للسياحة الداخلية موجودة في السعودية بفضل ما تتمتع به من مميزات وعلى رأسها الأمن والأمان وتعدد المناخات، وتنوع الطبيعة.

وهذا الدعم الكبير، وهذه الاشارة الجميلة نحو - السياحة الداخلية - جعلت العيون، والقلوب تلتفت نحوها، وتتجه صوبها، وتسأل عن الجديد فيها، والجديد عندها..

السياحة الداخلية: الند للند..

والمتفائلون بنجاح مشروع السياحة الداخلية هم دون شك اكثر من المتشائمين بعدم نجاحها، وهذا يعكسه واقع الحال بالنسبة للسياحة الداخلية التي بدأت نغماتها ترتفع على حساب نغمات السياحة الخارجية، ودخلت السياحة الداخلية في مقارنة مباشرة مع السياحة الخارجية (الند للند) وهذا لم يكن قبل ذلك موجوداً بهذا الشكل، وهذه الصورة، وهذا انتصار معنوي للسياحة الداخلية كسبته في موسمين متتاليين (٩٨، ٩٩) بعد ان كان الحديث عن السياحة الداخلية يظهر، ويختفي على استيحاء، ويخضع لاجتهادات شخصية (اجتماعية، واعلامية) من قبل افراد، وجماعات تشجع مشروع السياحة الداخلية..

ونجاح مشرع السياحة الداخلية له مقومات، وله اسس، وله قواعد، ولا يمكن ان يتحقق هذا المشروع الضخم دون هذه المقومات والأسس، والقواعد..

وعلى رأس هذه المقومات قناعة السائح بقيمة السياحة الداخلية، ولا يكفي أن نتحمس لمشروع السياحة الداخلية، ونقول انها افضل من السياحة الخارجية لتقفز الى الصفوف الاولى، ولتتقدم للامام، ولتصبح هي الاولى، ولتصبح السياحة الخارجية هي الثانية.

الحماس وحده لا يكفي، والعمل في مشروعات تطوير السياحة الداخلية هو البوابة التي ندخل منها جميعاً لتتقدم سياحتنا الداخلية بقوة، وثبات نحو الامام وهو ما يلمسه كل من يزور مناطقنا السياحية..

الصغار يتعرفون على - المناطق السياحية -

وتقيم بعض المراكز الصيفية - الاهلية - رحلات لطلابها بعدد من مدن المملكة لتعريفهم عليها..

في جدة - على سبيل المثال - تختار - هذه المراكز لطلابها زيارة مكة المكرمة، والمدينة المنورة اضافة الى زيارة مناطق سياحية الطائف، الباحة، أبها..

الطالب محمد عبدالرحمن يبدو سعيداً جدا وهو يتحدث عن رحلاته مع المركز الصيفي الاهلي الى المدينتين المقدستين، والى المدن السياحية الطائف، الباحة، أبها، وكيف ان المركز اتاح له باشتراك معقول جدا السفر لهذه المدن، وهو يتحدث عنها بفرحة غامرة، وشوق الى تكرارها رغم انه تجاوز ثلاث مرات في السفر اليها منذ بدء السنة الثالثة ابتدائي وحتى نهاية الفصل الخامس..

وقد اصغيت لفرحة محمد، ووصفه للمدن التي زارها، ولم اسمع منه عبارة واحدة عن السفر للخارج، ومثل هذه الزيارات تغرس في نفوس - صغارنا - هذا التعلق بـ مدنهم، ومناطقهم بعد تعريفهم بها بهذا الاسلوب، وهذه الطريقة.. والمفروض ان تكون هناك جهات تشجع تنظيم هذه الزيارات، وتتبناها في العطلة الدراسية.. وهؤلاء الصغار سيرسمون اتجاه اولياء امورهم في السفر الداخلي، والسياحة الداخلية، أو على الاقل فانهم سيفتحون عيونهم - وهذا ضروري - للاتجاه نحو السياحة الداخلية برضى، وقناعة..

البر، والجو، والقطار

والانتقال لمواقع الاماكن السياحية فيه بعض المعاناة، وبعض الصعوبات فالسفر جواً غير مضمون في موسم الصيف نظراً للاقبال غير العادي مما يجعل البعض يتراجعون خاصة من تحكمهم المواعيد، والارتباطات، والسفر براً غير مأمون في موسم الصيف نظراً لأن ازدياد حركة السيارات على الطرق البرية يجعل الطريق احياناً غير آمن بوجود سائقين غير ملتزمين بقواعد السلامة المرورية من ناحية، وغير مؤهلين لقيادة السيارات قيادة صحيحة من ناحية ثانية..

ويبقى الامل في مشروع القطار الذي سيساهم في حل مشكلة الانتقال، وتسهيلها، وتنظيمها، وزيادة اعداد المرتادين للمواقع السياحية الداخلية..

ومشروع القطار تحرك على الورق عدة مرات في الآونة الاخيرة من قبل المختصين في وزارة المواصلات، وأشار اليه في أكثر من حديث، وتصريح وزير المواصلات الدكتور ناصر السلوم، وان هناك دراسة لمشروع القطار، وكلنا امل ان تتحرك الدراسات، وأن تتحرك الشركات من اجل ان يرى هذا المشروع النور لأنه سيخدم السياحة الداخلية خدمة كبيرة، وسيخدم سكان المملكة ليس في موسم الصيف بل على مدار العام.. ويمكن للقطار الذي سيربط مدن المملكة (السياحية والتجارية) ان يوجد سياحة شتوية، ويحرك الاقتصاد المحلي..

أفواج داخلية للمكاتب السياحية

ويبدو الامر ضروريا هنا لأن تقوم مكاتب السياحة - في فصل الصيف - باعداد حملات دعاية لرحلات داخلية على غرار ما تقوم به من دعاية لرحلات خارجية ولو (مناصفة)... وكما يجرب السائح القيام برحلات خارجية عن طريق مكاتب السياحة، والطيران تتاح له الفرصة لأن يجرب القيام برحلات داخلية تعدها هذه المكاتب.. وهذا لن يكلف هذه المكاتب جهداً كبيرا قياساً بالجهد الذي تبذله في تنظيم واعداد الرحلات الخارجية، ولن يكلفها في حالة عدم الاقبال أي خسارة، وفي حالة الاقبال ستجنى ارباحاً نعتقد انها ستتجاوز ما تجنيه من الارباح الخارجية، والمهم هو ان تدرس هذه المكاتب فكرة الاعداد والدعاية للرحلات الداخلية وتضع اسماء مدننا السياحية الطائف، الباحة، أبها، الى جانب لندن، باريس، جاكرتا، وتنتظر النتائج..

اننا بهذه الدعوة لا نحجر حق المكاتب السياحية في تنظيم رحلات خارجية بقدر ما نطالبها بألا تنسى حق مدنها في تنظيم رحلات داخلية، وان تساوي بين - الطرفين - وان تحسن عرض مغرياتها السياحية نحو الداخل ما أمكن.. ولن نتحدث عن الملايين - التي يصرفها السائح اثناء سفره للخارج فهي كثيرة جداً وصلت في بعض الاحيان الى - ١٦ - مليار ريال كل عام وربما كانت اكثر من ذلك، وربما نقصت عن ذلك حيث لا توجد احصاءات رسمية دقيقة عما يصرفه السعوديون خلال رحلاتهم للخارج.

وفي احصائية اخرى عابرة - بلغ رقم ما يصرفه السعوديون على رحلاتهم الخارجية (٢٥) مليارا.. وأيا كان الرقم الاول، او الرقم الثاني فان ضخ نصف هذا المبلغ داخل مدننا سيكون له شأن في الانتعاش الاقتصادي، والنمو السياحي، والتطور الاجتماعي.

انتقلت من مرحلة الصمت إلى مرحلة الند للند خلال خمس سنوات

مليارات الخارج نصفها ينعش الاقتصاد، وكلها تسعد الوطن

المسافرون يُطالبون بـ القطار مع المطار، ويتعجلون المشروع

شماليل

يكتبها: سليمان العتيبي

الا يا ليتني ما رحت.. يمّه
مدير.. بارد قلبه ودمّه
مدير.. جيته أبغى لي وظيفة
تفك.. القلب من همّه وغمّه
معي كل الشروط.. اللي يبيها
متممها.. أبي عطفه.. وتمّه
لأني من كلام الناس مرهق
تعبت من المسبّه والمذمّه
عطيته.. ما معي.. ثم قال.. راجع
بعد شهرين.. بلسانه وفمّه
وبعد شهرين قال ان الوظايف
شغلناها.. على حسب المهمّه
قهرني عقب ما كنت متأمل
أثرني يا عرب ما نيب همّه!!

الحقباني حصل على الماجستير

■ وافق مجلس جامعة الإمام محمد بن سعود الإسلامية على منح الطالب بدر بن محمد بن سعد الحقباني درجة الماجستير في الفقه المقارن، من المعهد العالي للقضاء، وقد كان عنوان البحث (أحكام الراعي في الفقه الإسلامي).

وتكونت لجنة المناقشة من الأستاذ الدكتور عبدالله بن محمد المطلق - رئيس قسم الفقه المقارن سابقاً - مشرفاً على البحث، والدكتور عبدالرحمن بن أحمد الدويش - عضو هيئة التدريب بالمعهد - مناقشاً، وقد رأت لجنة المناقشة استحقاق البحث درجة الامتياز.

السويلم للعاشرة

عبدالله السويلم

■ صدر قرار وكيل الامارة الاستاذ محمد بن فهد بن سويلم بترقية الاستاذ عبدالله زامل ناصر السويلم مدير ادارة تنمية وتنسيق الخدمات الى المرتبة العاشرة.

تهانينا متمنين لابي خالد مزيدا من التوفيق والنجاح.

العنزي.. رائداً

مقبل العنزي

■ تلقى الرائد مقبل مطر العنزي «أحد منسوبي لواء الملك خالد بالحرس الوطني بالرياض» التهاني بمناسبة ترقيته الى رتبة رائد، العنزي من الكفاءات المتميزة في مجال عمله.. الف مبروك..

مشهد

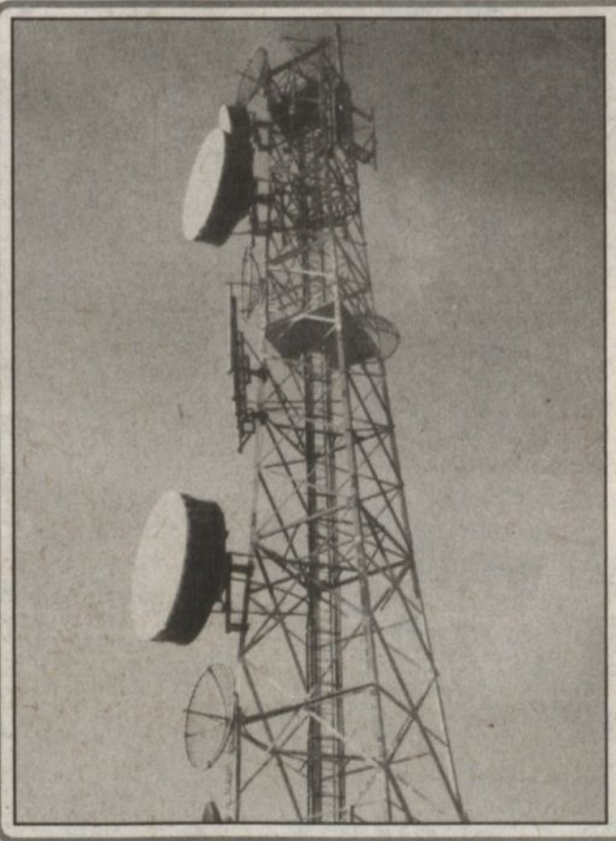

جازان - احمد الفيفي:

■ استبشر الأهالي في جبال فيفاء وما جاورها خيراً بافتتاح برج الهاتف الجوال الواقع في جبل فيفاء في حي مروج إلا ان فرحتهم لم تكتمل حيث انقطعت الخدمة بعد حوالي ٦ ساعات من بدء التشغيل ولم يخدم سوى جهة واحدة فالجهتان الغربية والشرقية من الجبل لم يخدمهما رغم الكثافة السكانية الكبيرة في هاتين المنطقتين هذا فضلا عن احتوائهما لمعظم الإدارات الحكومية مثل مركز فيفاء والمحكمة والشرطة والمعهد العلمي وهيئة الأمر بالمعروف ومركز الدعوة وعدد كبير من المدارس.

المواطنون يتساءلون هل سيتم إعفاؤهم من رسوم الخدمة حتى يتم اصلاح الهاتف الجوال.. والبعض الآخر يأمل ان تعم الخدمة في فيفاء ولا تبقى على هذه الحالة.

دعت الجهات الحكومية موافاتها بأسماء المرشحين

كلية الدعوة تنظم دورة المبتعثين منتصف الشهر القادم

كتب - عبدالرحمن المنصور:

■ حددت كلية الدعوة والإعلام التابعة لجامعة الإمام محمد بن سعود الإسلامية بالرياض موعدا لعقد البرنامج رقم «٨٨» للمبتعثين في يوم السبت ١٤٢٠/٦/١٥هـ، ويأتي هذا البرنامج امتدادا لبرامج سابقة تعقد كل عام ويشترك فيها جميع منسوبي المؤسسات الحكومية الذين سيتم ابتعاثهم للدراسة في الخارج بناء على توجيه سام كريم.

صرح بذلك عميد كلية الدعوة والإعلام الدكتور حمد بن ناصر العمار، وقال: إن هذا البرنامج الذي سيعقد في رحاب الكلية بالمدينة الجامعية بالرياض هو الأول خلال هذا العام الجامعي وسيتبعه برنامجان آخران أحدهما بتاريخ ١٤٢٠/١٠/٢٩هـ في محافظة جدة والآخر بتاريخ ١٤٢١/١/١٧هـ في محافظة الظهران.

د. حمد العمار

وأضاف الدكتور العمار: إن عقد هذه البرامج يأتي في إطار حرص ولاة الأمر وفقهم الله على أبنائهم المبتعثين وتأهيلهم وإعدادهم إعدادا متميزا كي يمثلوا بلادهم في أماكن دراستهم خير تمثيل، وتقديم كل ما يعينهم على طلب العلم والاستفادة من تجارب الآخرين ومعارفهم، والأطلاع على ظروف الحياة في البلاد التي سيبتعثون إليها وخلفياتها الفكرية والثقافية، والتأكيد على أهمية التفوق العلمي ليعود المبتعثون ويساهموا في مسيرة البناء والرقي التي تشهدها بلادهم المملكة العربية السعودية.

وأهاب الدكتور العمار بالجهات الحكومية التي لديها مبتعثون سرعة موافاة الكلية بترشيحاتهم في موعد أقصاه ١٤٢٠/٦/٥هـ حتى يتم إنهاء اجراءات قبولهم قبل بدء البرنامج بوقت كاف.

أخبارهم

تركي السرحاني

السرحاني يباشر عمله

■ الأستاذ تركي السرحاني نائب المشرف العام بمستشفى عسير المركزي عاد إلى عمله بكل نشاط وحيوية.. أبو أسامة تماثل للشفاء بعد ان تعرض لوعكة صحية.

حمداً لله على السلامة وعودا أحمد.

محمد الانصاري

الأنصاري استقبل مشعل

■ رزق الأستاذ محمد بن سعد الانصاري أحد منسوبي مستشفى الملك خالد بالمجمعة بمولوده الأول بعد انتظار دام «١٦» سنة لينضم إلى شقيقاته الأربع الأنصاري اختار وحرمه اسم مشعل للضيف الجديد .. جعله الله من مواليد السعادة.

العبلان في الرياض

■ الأستاذ خالد خلف العبلان مدير العلاقات بمستشفى البكيرية العام ونائب رئيس اللجنة الإعلامية لبرنامج المدن الصحية المنفذ من قبل منظمة الصحة العالمية.. يتواجد هذه الأيام بالعاصمة الرياض لالتحاقه بدورة مديري العلاقات العامة والتي ستستمر شهرين متمنين للزميل العبلان مزيدا من التوفيق والنجاح.

عبدالرحمن الحميدان

الحميدان يتلقى التهاني

■ عاد عبدالرحمن بن سعد الحميدان من رحلته خارج المملكة وباشر عمله ليتلقى التهاني بترقيته إلى المرتبة الرابعة في مجال عمله بمجلس الشورى، تهانينا وألف مبروك.

عبدالله العبيري

ناصر العبيري

أفراح العبيري

■ تم مؤخرا زواج الشقيقين الملازم أول صيدلي عبدالله محمد العبيري أحد منسوبي الحرس الوطني والشاب ناصر محمد العبيري أحد منسوبي وزارة الصحة على كريمتي كل من سعود زهيان العبيري وعبدالله حمد النغيمش وذلك في مدينة الرياض.. تهانينا للأخوين وحياة سعيدة بإذن الله.

محمد السعيد

السعيد ملازما

■ محمد بن فهد الصالح السعيد تم تعيينه ملازما بعد ان حصل على درجة البكالوريوس من كلية الملك عبدالعزيز الحربية.