٥٤٩٦٩ خطأً في اتصالات محافظة ينبع

ينبع - محمد حمدان الصواب:

■ تسعى شركة الاتصالات السعودية لتقديم أفضل الخدمات الهاتفية لكل مواطن ومقيم على تراب هذه الدولة الفتية وذلك بتوفير الخدمة الهاتفية في كل مدينة وقرية وهجرة. فمحافظة ينبع واحدة من المدن التي حظيت باهتمام مقام الوزارة ونالت نصيباً وافراً من التطور في مجال الاتصالات فمن هذا المنطلق وضمن هذا التوجه فقد أوكل لشركة الاتصالات السعودية مهام النهوض بهذا القطاع الحيوي الذي يشهد كل يوم تطورات متسارعة وتقدماً هائلاً في مجال الاتصالات من أجل تقديم أفضل وأرقى الخدمات لعملائها فقد بلغ عدد الخطوط العاملة أكثر من ٥٤٩٦٩ ألف خط (هاتف - جوال - نداء آلي) وتم بفضل الله تحديث جميع مقاسم المحافظة لتواكب الألفية المقبلة وتهيئ خدمات جديدة للمشترك مثل خدمة إظهار رقم المتصل وخدمة المكالمات الجماعية وخدمة الانتظار وخدمة تحويل المكالمات. ولتوفير خدمات مطورة للمشترك فقد تم إدخال خدمة الانترنت للمحافظة وكذلك زيادة عدد أبراج الجوال ليصبح الاجمالي ١٦ برجاً منها ٧ جديدة تخدم مدينة ينبع البحر وينبع الصناعية ومصنع السمنت وتحلية المياه كما سيتم إن شاء الله تشغيل مقسم العيص في نهاية العام الميلادي الحالي وسيتم خدمة جميع القرى والهجر التابعة لينبع البحر وينبع النخل بنظام الاسقاط SRS في هذا العام. وسيتم خدمة الشرم بنظام WLL والتي هي مخدومة حالياً بالجوال. وستستمر جهود الشركة لتغطية كافة المناطق عن طريق مشروعات التوسعة المستقبلية تحقيقاً لتطلعات المسئولين وخطط وأهداف الشركة الهادفة لراحة المشتركين مستمدين العون من الله ثم بما توليه حكومتنا الرشيدة بقيادة باني نهضتنا خادم الحرمين الشريفين - حفظه الله - وسمو ولي عهده الأمين وسمو النائب الثاني وبمتابعة من صاحب السمو الملكي الأمير عبدالمجيد بن عبدالعزيز أمير منطقة المدينة المنورة وبتوجيه من معالي وزير البرق والبريد والهاتف الدكتور علي بن طلال الجهني.

ولنسوبي شركة الاتصالات بمحافظة ينبع كلمة بهذه المناسبة الغالية. فقد التقت «الرياض» بعدد من المسئولين بالشركة حيث تحدث في البداية الأستاذ سلمان بن غنام المرواني مدير خدمات المشتركين وقال معبراً عن سعادته الكبيرة بهذه الزيارة والتي تعكس مدى التلاحم بين القيادة والشعب وقال ان هذه الزيارة لسمو ولي العهد تحمل بشائر الخير فقد تعودنا في هذه البلاد الطاهرة على التواصل المستمر بين القيادة الحكيمة والشعب الوفي.

كما تحدث الأستاذ سليمان محمود شكوري مدير ادارة العلاقات العامة بشركة الاتصالات قائلاً: ان هذا اليوم سيكون خالداً في ذاكرة أبناء هذه المنطقة وسيبقى عالقاً بالاذهان فبكل الحب والولاء تستقبل محافظة ينبع صاحب السمو الملكي الأمير عبدالله بن عبدالعزيز - يحفظه الله - في يوم تتجلى به أسمى معاني الحب والوفاء وتلاحم القيادة الحكيمة مع أبناء الشعب الوفي المخلص.

أما الأستاذ عبدالعزيز حمود الرفاعي مدير مكتب مدير شركة الاتصالات فقال العبارات الانشائية والجمل البلاغية تعجز عن رسم الصورة الحقيقية لمشاعر الفرح والغبطة والسرور بهذه المناسبة فاهلاً وسهلاً بولي العهد.

كما يقول الأستاذ عاطف كامل بخيت مدير التركيبات والاصلاح لقد سعد قلبي واستبشرت كثيراً بقدوم سمو ولي العهد - يحفظه الله - لهذا الجزء الغالي من بلادنا الغالية فقد ابتهجت شواطئ ينبع وجبالها بقدومه الميمون وصحبه الكرام ولأن الأفراح تغمر مشاعرنا فاهلاً وسهلاً بضيفنا الكبير بين ابنائه ونتمنى من الله تعالى لسموه الكريم طيب الاقامة.

أما الأستاذ صالح غيث الرفاعي مدير التخطيط بشركة اتصالات ينبع فقال هو الآخر لاشك ان تشريف صاحب السمو الملكي الأمير عبدالله بن عبدالعزيز لمحافظة ينبع وزيارته اليوم تمثل لنا قمة السعادة التي لا توصف وهذا يدل على قرب سموه - يحفظه الله - من قلوب الجميع في ظل التواصل بين ولاة الأمر والمواطنين فاهلاً بأبي متعب وصحبه الكرام.

كما تحدث الأستاذ فايز أحمد الصايغ وقال انها مناسبة عظيمة وبوم عظيم ونحن نسعد بزيارة سمو ولي العهد اليوم لينبع فسنسطر بمداد من ذهب هذا اللقاء الغالي على القلوب فاهلاً وسهلاً ومرحباً سيدي في ربوع ينبع.

عاطف بخيت

صالح الرفاعي

سلمان المرواني

فايز الصايغ

سليمان المشكوري

مشاعر رجال ومسؤولي التعليم بمحافظة ينبع

ينبع - محمد حمدان الصواب:

■ مسيرة التعليم بالمملكة قصة كفاح اثر الملك عبدالعزيز - طيب الله ثراه - على خوض غمارها فجاء من بعده ابناؤه البررة لاكمال تلك المسيرة بكل نجاح واقتدار ولعل الاهتمام الكبير الذي ابداه مولاي خادم الحرمين الشريفين الملك فهد بن عبدالعزيز - يحفظه الله - منذ تولى مسؤولية أول وزارة تعنى بشؤون التعليم يعكس نظرته الثاقبة - يحفظه الله - على ان الأمم العظيمة لا تبني إلا بسواعد ابنائها المؤهلين بالعلم والمعرفة فكانت الانطلاقة لعالم اليوم المزدهر بعناية الدولة بأبنائها.

سواعد ورجال ومسؤولي التعليم بمحافظة ينبع لهم بهذه المناسبة الغالية مشاعر واحاسيس مرهفة يتعانق من خلالها حبهم لهذا الوطن قيادة وحكومة وشعباً فجاءت مشاعرهم بمناسبة زيارة ولي العهد.

في البداية تحدث للحق الرياض الأستاذ عيد عويد الرفاعي مساعد مدير تعليم ينبع فقال: ينبع مدينة الماضي العريق والحاضر الزاهي والمستقبل المشرق تزدان فرحاً وتتالق سروراً بحدث تاريخي سيسجله التاريخ انها الزيارة الميمونة لصاحب السمو الملكي الأمير عبدالله بن عبدالعزيز هذه الزيارة التي تأتي امتداداً لزيارات سموه التفقدية لمناطق ومحافظات المملكة هذه الزيارة تحمل في طياتها العديد من مشاريع الخير والعطاء والنماء هذه الزيارة التي تعيدنا ونحن نقلب صفحات التاريخ إلى زيارة كريمة لمؤسس هذا الكيان الكبير جلالة الملك عبدالعزيز - طيب الله ثراه - قام بها إلى مدينة ينبع وبالتحديد شرم ينبع حيث اللقاء التاريخي الذي احتضنته مدينة ينبع مع الملك فاروق ملك مصر آنذاك.

واليوم يتجدد اللقاء مع سمو ولي العهد الأمين في زيارته لمدينة ينبع ولنا أن نتصور القفزة الهائلة التي شهدتها هذه المنطقة حتى أصبحت مدينة ينبع احدى قلاع الصناعة فأهلاً وسهلاً بولي العهد.

كما تحدث الأستاذ عطية عطيوي الجهني مدير العلاقات العامة والإعلام وقال: يحتفي أهالي ينبع بقدوم صاحب السمو الملكي الأمير عبدالله بن عبدالعزيز رجل الوفاء فارس المواقف - يحفظه الله - يحتفون ويعتزون به ومن يمن الطالع ان تمتزج مشاعر الغبطة والفرح بقدوم هذا الفارس من أبناء المؤسس الذي ما فتئ يجوب البلاد عرضاً وطولاً من أجل خير هذه البلاد واسعادها فها هي ينبع تستقبله بالحب والوفاء والشكر والعرفان.

كما قال الأستاذ محمد يعقوب خليل مدير شؤون الطلاب كل إنسان على هذه البسيطة يعتز ويفخر بتاريخ قديم لموطنه ومواطن المملكة يفخر ويعتز بوجود هذا الكيان العظيم الذي أسسه وأرسى قواعده بعزم وعبقرية وبعون الله.

هذه الأيام نحن أهالي ينبع نترقب نافذة من النوافذ التي تشع لتغطي هذه المحافظة بالخير والسعادة بزيارته ممنونة هذه النافذة هي نافذة مولاي صاحب السمو الملكي الأمير عبدالله بن عبدالعزيز - يحفظه الله - والتي تؤكد مدى الحب والترابط بين ولي الأمر والرعية بين الأب والأبناء كيف لا يكون نافذة خير على هذه المحافظة وعلى كل الوطن وهو القائل (فمهمتنا جميعاً ان نرعى غرسنا ونوليه اهتمامنا ليشتد عوده صلباً وتورق أغصانه ظلاً يستظل به بعد الله لا قيمة لتواجد دون حضور ولا لعطاء بلا نتيجة فذلك عبء على بلادنا ومضيعة للوقت ومدعاة لسخرية الآخرين فلنكن حاضرين تفاعلاً مع المعطيات ليكون عطاؤنا تفاعلاً مع المعطيات ولجهدنا ثمرة يراها العالم وتفتخر بها أمتكم وليكون الاسم على مسمى.

كما تحدث المشرف التربوي الأستاذ سعد عيد الرفاعي يتشرف أهالي محافظة ينبع هذه الأيام بالزيارة الميمونة لسمو سيدي ولي العهد الأمين حيث يقوم سموه بهذه الزيارة ليتفقد أحوال ابنائه المواطنين ويقف على احتياجاتهم عن كثب ويدشن جملة من مشاريع الخير والنماء في بلد من بلدان الخير والعطاء.

حقاً لقد غرستم آل سعود فحصدتم أدام الله عزكم ونصركم وسدد على طريق الخير خطاكم وأهلاً وسهلاً بسموه الكريم بمحافظة ينبع.

أما الأستاذ سعد قروان مشرف النشاط الكشفي فقال: تتواصل عطاءات الخير في بلادنا الغالية وها نحن اليوم نعيش فرحة هذا التواصل بزيارة صاحب السمو الملكي الأمير عبدالله بن عبدالعزيز - يحفظه الله - فمشاعرنا تفخر بهذه الزيارة وتسعد بهذه القيادة الحكيمة التي يقودها مولاي خادم الحرمين الشريفين وسمو ولي عهده الأمين وسمو النائب الثاني - يحفظهم الله -.

كما تحدث أيضاً الأستاذ سليمان بن عمير محلاوي رئيس النشاط الطلابي بتعليم ينبع وقال: كم هي سعادتنا غامرة فينبع اليوم تزهو وتكتسي حلة رائعة بوصول ولي العهد الأمين إلى مدينتنا ونسأل الله عز وجل ان تكون زيارته خير ونماء لهذه المحافظة العالمية متأملين كل الخير في هذه الزيارة التفقدية التي عودنا عليها أولي الأمر بين الحين والآخر راجين لهم طول العمر ولبلادنا المزيد من التطور والازدهار في كل مجالات الحياة انه نعم المولى والسميع المجيب.

محمد خليل

سعد أحمد

عطية الجهني

أهلاً أبا متعب

بقلم: عبدالله بن زيد الزيد*

ينبع كم نحن سعداء بهذه الزيارة الميمونة لسمو سيدي الأمير عبدالله بن عبدالعزيز تلك الزيارة التي سيعقبها الخير والازدهار الكبير، فلقد تعود أبناء هذه البلاد على تلك المكارم وما يتلوها من غراس مثمر وتوجيهات كريمة تحقق أهدافاً سامية لها المردود الخير والنفع العميم للوطن والمواطن على كافة أوجه الحياة سواء تأمين متطلبات التنمية الدؤوبة التي يعيشها وطننا الغالي أو تلمس حاجيات المواطن والتوجيه بالعمل على تأمينها، ولهذا يحق لأبناء الوطن أن تزداد فرحتهم ويكسو وجوههم البشر والسرور بالزيارة المباركة لسمو سيدي، فأهلاً أبا متعب على الرحب والسعة بين أهلك وذويك الذين تختلج قلوبهم بالفرحة الغامرة بتلك الزيارة الميمونة التي تأتي في اطار التواصل المستمر بين القيادة والشعب استشعاراً منه سلمه الله باهمية الاطلاع عن كثب باحتياجات الوطن والمواطن وتلك ركيزة أساسية تسير عليها حكومة مولاي خادم الحرمين الشريفين وسمو ولي عهده الأمين وسمو النائب الثاني ورجالهم المخلصين.

* مدير اتصالات محافظة ينبع

محافظة ينبع ماضٍ عريق وحاضر زاهر ومستقبل واعد

ينبع - محمد حمدان الصواب:

■ إن المتأمل إلى ما وصلت إليه محافظة ينبع البحر اليوم يجد الفارق بين الأمس واليوم كبيراً على شتى الأصعدة وفي كافة المجالات والمستويات.. فينبع الأمس كانت عبارة عن أحياء تضم مساكن قليلة يعمل أهلها بصيد الأسماك والتجارة وكانت ينبع كاحدى المدن القديمة لها شهرة كبيرة في التاريخ لها أصالتها.. فمنذ القدم وقد تحدثت عنها كتب التاريخ.. وقد اشتهرت محافظة ينبع بموقعها على طريق قوافل قريش المتجهة للشام وشهدت عدة غزوات شهيرة وقعت بين رسول الله ﷺ وقريش في صدر الإسلام فقد جعلها الأيوبيون الميناء الرئيسي للمنطقة وأصبحت أيام المماليك محطة لزوار المدينة المنورة وسوقاً هاماً لتجارة البحر الأحمر بعد أن توثقت الصلة بينها وبين موانيء مصر مما أحدث العديد من التغيرات الاجتماعية والاقتصادية فيها.. بعدها تحولت ينبع إلى مدينة كبيرة يعيش أهلها على التجارة وأعمال البحر والزراعة وأصبحت ميناء أهل المدينة وحجاج البحر.

وينبع اليوم حاضر زاهر مشرق متلألىء فقد امتدت لها يد البناء والتطور العمراني في هذا العهد الزاهر وشهدت محافظة ينبع مراحل متتالية من التطوير حتى وصلت إلى ما آلت إليه الآن من نهضة وتحضر بعد أن حظيت بنصيب وافر من اهتمام الدولة ورعايتها.

وكان نتيجة ذلك تبدل مظاهر هذه المحافظة ومظاهر الحياة فيها لتصبح اليوم لؤلؤة حسناء على ساحل البحر الأحمر فغدت ينبع وتحولت إلى مدينة حديثة بتخطيطها وجمال شوارعها وميادينها ومناطقها السياحية التي تغري الناظر إليها وأصبحت في ظل دعم حكومتنا الرشيدة تضاهي مثيلاتها من محافظات ومدن مملكتنا الحبيبة.

وإنك لتعجب وتنبهر وتفخر حقاً وأنت تقارن ماضي ينبع العريق الذي لا يزال قائماً وشامخاً يعطي الناظر إليها الانطباع الحسن والمميز لماضيها العريق.. فينبع الأمس وينبع اليوم وجهان لعملة واحدة تمثل ينبع الأمس جانب الأصالة والتاريخ والتراث العريق وجذور الآباء والأجداد فيما تمثل ينبع اليوم الجانب العصري للمدن الحديثة تخطيطاً وتطوراً نتيجة النهضة المباركة التي شملت ارجاءها من شمالها إلى جنوبها ومن شرقها إلى غربها فسعد بها كل أبناء ينبع كسعادتهم اليوم بزيارة سيدي ولي العهد نائب رئيس مجلس الوزراء ورئيس الحرس الوطني صاحب السمو الملكي الأمير عبدالله بن عبدالعزيز يحفظه الله.. فما أجملها ينبع الماضي وأروعها ينبع اليوم بعضد الفهد يحفظه الله ومزيداً من التقدم والتطور لينبع الغد والمستقبل الواعد في ظل عهد حكومتنا الرشيدة بقيادة مولاي خادم الحرمين الشريفين الملك فهد بن عبدالعزيز يحفظه الله.

إنجازات عديدة في سنوات قليلة لبلدية محافظة ينبع

ينبع - محمد حمدان الصواب:

■ تظهر مدينة ينبع أمام القادمين إليها كمدينة عصرية حديثة تستهوي النفوس وتلفت الأنظار.. وتغاير الزوار بنسيم هوائها وهدوئها ورحابة صدر أهلها. تلك هي ينبع المدينة العريقة عراقة التاريخ والتي اختصت بنصيب وافر من اهتمامات الدولة الرشيدة (أعزها الله) واهتمام ومتابعة صاحب السمو الملكي الأمير عبدالمجيد بن عبدالعزيز أمير منطقة المدينة المنورة أمير منطقة المدينة المنورة - حفظه الله - فمدينة ينبع التي يقطنها الآن أكثر من ١٢٠ ألف نسمة بعد أن كان عدد سكانها لا يتجاوز ٥ آلاف نسمة منذ أقل من النصف قرن.. وبعد مراحل متعاقبة من التنمية زادت مساحة النطاق العمراني لها لما يقرب من ١٤٥كم٢ وكان لها انجازات عديدة من التنمية والتطور الذي شمل كافة مرافقها وقطاعاتها ووفرت لها البنية التحتية للخدمات الحيوية والضرورية كالكهرباء ومياه الشرب والطرق والمواصلات والاتصالات والتخطيط العمراني ومرافق الخدمات العامة.. وشقت فيها الطرق والشوارع المسفلتة وتم رصها وتشجيرها.. وأنشئت الحدائق والمتنزهات والأسواق الحديثة والمراكز التجارية والمنشآت والقطاعات الرياضية والصحية والتعليمية والخدمية.. وانتشرت بها الفنادق الراقية ومراكز الشقق المفروشة والمواقع السياحية والترفيهية والمنشآت الخاصة بها والمناطق الشاطئية والساحلية ومكاتب الخدمات بكافة تخصصاتها واتجاهاتها.

وبلدية محافظة ينبع قامت بفضل من الله ثم بالدعم السخي من حكومة خادم الحرمين الشريفين - أعزها الله - وتوجيهات سمو الأمير عبدالمجيد بن عبدالعزيز أمير منطقة المدينة المنورة بجهود فائقة لتحقيق العديد من المشاريع الهامة التي ترتقي بالمدينة.. وتعمل بدون كلل وبكامل طاقاتها لخدمة أهالي المدينة وقاطنيها في مختلف المجالات والخدمات بداية من جهودها في أعمال التخطيط والمجالات الهندسية والانشائية وأعمال الرافعة الفنية إلى خدمات صحة البيئة والخدمات البلدية ومراقبة الأسواق وأعمال النظافة العامة وجمع النفايات ومكافحة الحشرات والحيوانات الضالة.. بالاضافة إلى خدمات الزراعة والتشجير ونشر الرقعة الخضراء وتجميل وتحسين المدينة بتشجير الشوارع وزراعة الزهور وإقامة الجسمات الجمالية والنوافير والأقواس الترحيبية وإنشاء حدائق في الأحياء السكنية والمتنزهات في المناطق الساحلية.. وكذا جهود البلدية في مجالات الصيانة والتشغيل وأعمال الكهرباء وإنارة الشوارع والمواقع وازالة المباني الخربة والآيلة للسقوط والحفاظ على التراث العمراني ومجالات الأراضي والمنح وغيرها من أعمال مناطة بها البلدية.

وتأكيداً للتوجيهات الكريمة بتشجيع السياحة الداخلية وانشاء المرافق والخدمات التي تهتم بها.. والقرارات الحضارية بالمحافظة على الشواطئ وتجهيزها والاستفادة منها في اقامة مشاريع ومرافق سياحية وترفيهية ويستمتع بها عموم المواطنين.

فقد اتجهت بلدية محافظة ينبع للتوسع في تقديم خدماتها في المجالات السياحية والترفيهية وإعادة صياغة وتجميل شواطئ المدينة والمناطق الساحلية التي تتميز بها كمدينة ساحلية عريقة تقع على شاطئ البحر الأحمر.. فكانت هذه الطفرة الهائلة في الخدمات والأنشطة السياحية والترفيهية بمدينة ينبع خلال الأعوام القليلة الماضية التي شهدت إقامة منشآت وخدمات وأنشطة سياحية وترفيهية متطورة.. وقطاعات وهي مناطق الكورنيش الشمالي والكورنيش الجنوبي السياحية ومناطق الشرم السياحية والترفيهية على طول شواطئ الشرم.. بالاضافة بين هذه المناطق الساحلية الفريدة.. وهذه المناطق والمواقع تعلن عن نفسها كمناطق سياحية واعدة تقدم السياحة الثقية بما فيها من شواطئ مجهزة بكافة مرافق السباحة والترفيه ومواقع الشاليهات السياحية ومراكز الشقق والمشاريع السياحية كمدن الألعاب الترفيهية ومراكز الخدمات ذات العلاقة..

وفي هذا الاطار ايضاً شجعت البلدية القطاعات الخاصة والاستثمارية ورجال الأعمال لاستثمار أموالهم وتنشاطهم في هذا المجال التنموي العصري مما سيساهم في مزيد من المشاريع والمرافق والمنجزات السياحية والخدمية بمشيئة الله.

إن الدلائل والشواه لتؤكد بإذن الله ان ينبع تسير بخطى ثابتة ووثابة نحو القرن الجديد وسيكون لها المستقبل المشرق الواعد الذي ينعكس ايجابياً لراحة ورفاهية أهالي المدينة وقاطنيها وزائريها.. في ظل حكومتنا الرشيدة بقيادة الوالد القائد خادم الحرمين الشريفين وسمو ولي عهده الأمين وسمو النائب الثاني - حفظهم الله، وهذا الاهتمام والدعم اللامحدود من صاحب السمو الملكي الأمير عبدالمجيد بن عبدالعزيز أمير منطقة المدينة المنورة الذي لا يدخر جهداً من أجل رفعة وتنمية محافظة ينبع بمتابعة دؤوبة من معالي وزير الشؤون البلدية والقروية م. محمد بن إبراهيم الجارالله ومعالي أمين المدينة المنورة م. عبدالعزيز الحصين.. ومؤازرة صادقة من سعادة محافظ ينبع الأستاذ إبراهيم السلطان.. وبجهود المخلصين من أبناء هذا الوطن الحبيب..

أهم انجازات بلدية محافظة ينبع
خلال الأعوام من ١٤١٥ - ١٤١٩هـ

قامت بلدية محافظة ينبع بتنفيذ العديد من المشاريع والمهام خلال السنوات الخمس الماضية لتطوير وتنمية مدينة ينبع نذكر منها ما يلي:

أولاً: في مجال المشاريع:

أولاً: قامت بلدية ينبع بتنفيذ عدة مشاريع حيوية خلال الأعوام الخمسة الماضية، كانت بياناتها كالتالي (١)

ثانياً:

١ - تم الانتهاء من دهانات طريق الأمير عبدالمجيد الساحلي وتنفيذ جزيرة وسطى بعرض ٣م وبطول حوالي ٤,٥كم وتركيب عيون قطط المونيوم.

٢ - الانتهاء من دهان الطريق الدائري وتنفيذ جزيرة وسطى بعرض ٣م وبطول الطريق.

٣ - فتح وتمهيد وردم وتسوية شوارع وساحات بجهود البلدية الذاتية وامكانياتها المتاحة بمساحات بلغت حوالي ١,٢٠٠,٠٠٠م٢

٤ - عمل صيانة للطرق القائمة بمجهودات البلدية وذلك بوضع طبقة اسفلتية بسماكة من ٤ - ٧كم باجمالي مساحات بلغت حوالي ٣٥٠,٠٠٠م٢.

٥ - إعادة دهان الأرصفة معظم شوارع وميادين مدينة ينبع.

٦ - إعادة دهان الخطوط البيضاء لمعظم شوارع وميادين مدينة ينبع.

٧ - تنفيذ بيارات لتصريف مياه الأمطار بعدد حوالي ٥٠ بيارة.

٨ - ازالة بعض أعمدة الكهرباء المعترضة لبعض الشوارع بالمدينة

٩ - الاشراف على تنفيذ سفلتة بعض شوارع المخططات الخاصة لمساحات اجمالية بلغت حوالي ٧٠٠,٠٠٠م٢.

ثانياً: في مجال خدمات المياه

١ - مشاريع المياه:

أ - المشروع رقم س. ب ٢/: بتكلفة اجمالية ٢٤,٣٢٠,٥٣٤ ريالاً، واستكمل المشروع في ١٤١٩/٢/٢٩هـ واشتمل على:

تمديد شبكات مياه بكامل ملحقاتها من مواسير مختلفة وعدادات مياه وتوصيلات منزلية لأطوال أكثر من ٤٢,٢٤٦ م.ط .. وقد غطى المشروع عدة أحياء بمدينة ينبع منها حـ/١٩، مخطط الأمير محمد - و/٣ - و/٦ - و/٢ - هـ/٢ - هـ/٨، هـ/٤ - هـ/١٣ - منطقة الشرم.

٢ - انجازات البلدية بالجهود الذاتية لخدمة المياه:

أ - معالجة مشاكل ضعف المياه في مناطق مختلفة بالمدينة، وذلك بتمديد مواسير بأحجام مختلفة وباطوال أكثر من ١٥كم ط. في عدة أحياء بالمدينة مثل حارة عطا الله - المراديين ب/٣ - ز/٢١ - ز/٣ - أ/١٦ - ب/٣ - حـ/١ - ب/٤، وتم معالجة معظم هذه المشاكل بعد استكمال الخطوط.

ب - مشروع تصريف مياه الأمطار وتخفيض منسوب المياه الأرضي

وتم تنفيذ هذا المشروع بشارع عمر بن الخطاب وشارع الميناء بعد مواسير مستديرة بطول ٣٥٠٠م وعمل غرف تفتيش عبر هذه الشوارع لتجميع مياه الأمطار والاستفادة منها في ري المزروعات بالاضافة للمساهمة في تقليل ظاهرة طفح البيارات.

جـ - شبكات ري المزروعات بالشوارع والحدائق.

تم تمديد شبكات مياه لري كافة مزروعات الشوارع والحدائق لبعض شوارع مدينة ينبع والمتنزهات بالكورنيش الشمالي والجنوبي، بطول أكثر من ٢٥كم

٣ - انجازات البلدية في تشغيل وصيانة محطات الضخ وشبكات المياه:

تقوم بلدية محافظة ينبع ممثلة في إدارة خدمات المياه بكافة مهام تشغيل وصيانة شبكات المياه في مدينة ينبع وينبع النخل والتي تبلغ أطوالها أكثر من ٣٠٠كم وبها أكثر من ٨٠٠٠ مشترك.. وكذلك تشغيل وصيانة محطات الضخ الرئيسية والفرعية بينبع البحر وينبع النخل بالاضافة إلى آبار المياه بينبع النخل.

● بلغت كميات المياه التي تم ضخها من محطات الضخ خلال الخمس سنوات الماضية أكثر من ٣٧,٨٠٠,٠٠٠م٣ من كل من محطة التحلية والآبار.

٤ - الدراسات الخاصة بمشاريع وخدمات المياه:

إعداد الدراسات والمكاتبات المتعلقة بمشاريع وخدمات المياه مثل مشاريع رقم (س.ب ١) و(س. ب ١/٢) و(س. ب ١/٤) مشاريع تصريف مياه الأمطار والسيول، مشروع تحويل وادي المحز - مشاريع الصرف الصحي.. ويتم التنسيق بخصوص هذه المشاريع مع وزارة الشؤون البلدية والقروية وامانة المدينة المنورة ومصلحة المياه والصرف الصحي بالدنية المنورة.

ثالثاً: في مجال خدمات صحة البيئة:

شملت انجازات بلدية محافظة ينبع في مجال صحة البيئة خلال الأعوام الخمسة الماضية ما يلي (٢).

رابعاً: في مجال النظافة وجمع النفايات:

بلغت كميات النفايات التي تم رفعها خلال الخمس سنوات الماضية ١٨٦,٠٠٠م٣

بينما بلغت كميات النفايات التي تم رفعها خلال عام ١٤١٩/١٤٢٠هـ ٤٥,٥٠٠م٣

خامساً: في مجال الشؤون الإدارية:

- عدد المعاملات الصادرة خلال الأعوام ١٤١٥ - ١٤١٩هـ (١٧٥٧٣) معاملة، عدد المعاملات الصادرة خلال عام ١٤١٩ - ١٤٢٠هـ (٤٢٢٨) معاملة.

- عدد المعاملات الواردة خلال الأعوام ١٤١٥ - ١٤١٩هـ (١٦٣٧٩) معاملة، عدد المعاملات الواردة خلال عام ١٤١٩ - ١٤٢٠هـ (٣٢٢٩) معاملة.

سادساً: في مجال إصدار رخص المباني:

بلغ إجمالي عدد الرخص الصادرة خلال الأعوام ١٤١٥ - ١٤١٩هـ (٤١٥١) رخصة (ما بين رخص سكن تجاري وصناعي تجاري وحكومي وتعليم ومساجد وغيره)

وكان عدد الرخص الصادرة في ١٤١٥هـ ١٠١٢ رخصة، وعدد الرخص الصادرة في ١٤١٦هـ ٦٩٨ رخصة، وعدد الرخص الصادرة في ١٤١٧هـ ٦٩١ رخصة، وعدد الرخص الصادرة ١٤١٨هـ ٨٠١ رخصة، وعدد الرخص الصادرة في ١٤١٩هـ ٩٤٩ رخصة.

سابعاً: في مجال ازالة المباني الآيلة للسقوط

أزالت البلدية منذ عام ١٤١٦هـ - ١٤١٧هـ حتى عام ١٤١٩هـ ما مجموعه ١٢٠ منزلاً ومبنى قديم آيل للسقوط..

وكان عدد المباني التي ازيلت في عام ١٤١٦ - ١٤١٧هـ ١٥ مبنى، وعدد المباني التي ازيلت في عام ١٤١٧ - ١٤١٨هـ ٣٠ مبنى، وعدد المباني التي ازيلت في عام ١٤١٨ - ١٤١٩هـ ٤٠ مبنى، وعدد المباني التي ازيلت في عام ١٤١٩ - ١٤٢٠هـ ٣٥ مبنى، وما زال تحت الفحص عدد ١٨ منزلاً ومبنى آيلا للسقوط.

وأغلب المباني والمنازل التي أزيلت كانت في أحياء ومخططات ١١، ٢١، ٢١، ١٤، ١٥، ١٦ وبعض الأحياء والمخططات الأخرى.

ثامناً: في مجال الدراسات والاستثمار

قامت البلدية بطرح العديد من المشاريع للاستثمار.. منها ما تم استثماره وأصبح الآن من المعالم الهامة في المدينة ومنها ما هو تحت الدراسة والترسية أو تحت الانشاء..

(١) مشاريع تم استثمارها:

- المشروع السياحي الترفيهي العملاق «الحكير هايي لاند - ينبع» بمنطقة الكورنيش.

- مشروع الشاليهات السياحية «شاليهات الشرق» بمنطقة الشرم.

- مجمع الحمدي التجاري بوسط البلد.

- مركز السفينة للخضر والفاكهة بوسط البلد.

- مشروع سوق الحنان التجاري بوسط البلد.

- مشروع سوق ينبع الدولي بوسط البلد.

مشروع مسلخ ينبع النموذجي طريق ينبع النخل.

مشروع استثمار حديقة الشرم الثاني كمدينة العاب ترفيهية.

مشروع اكشاك لبيع المرطبات والوجبات السريعة في المناطق الساحلية ووسط البلد.

مشروع استثمار سوق الخضر والفاكهة بمنطقة السميري.

(٢) مشاريع تحت الانشاء تمت ترسيتها:

- مشروع استثمار حديقة ١/١٤ كمركز تجاري وترفيهي.

- مشروع استثمار سوق سمك حديث ومجهز بمساحة ٤٠٠٠م٢ بمنطقة الكورنيش.

- مشروع استثمار مطبخ تجاري بمنطقة ١/١٤.

- مشروع استثمار كافتيريا ومقصف وجبات سريعة بمنطقة ١/٥.

- مشروع استثمار كافتيريا بمنطقة الكورنيش.

- مشروع استثمار المارينا البحرية بمنطقة الشرم كمطعم وكازينو عائم.

- مشروع استكمال انشاء شاليهات سياحية بمنطقة الشاليهات بالشرم.

(٣) مشاريع تحت الدراسة والترسية:

- مشروع استراحات بحرية عائمة بمنطقة الشرم.

- مشروع انشاء شاليهات سياحية بمنطقة الكورنيش.

- مشروع انشاء شاليهات سياحية بمنطقة الشرم.

- مشروع انشاء مطعم بحري عائم بمنطقة الكورنيش.

عبدالعزيز العمار

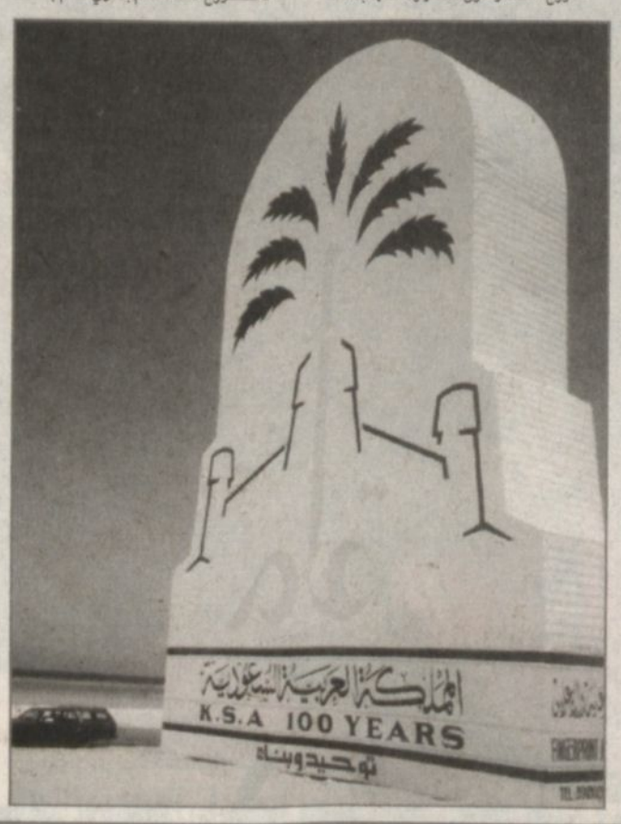

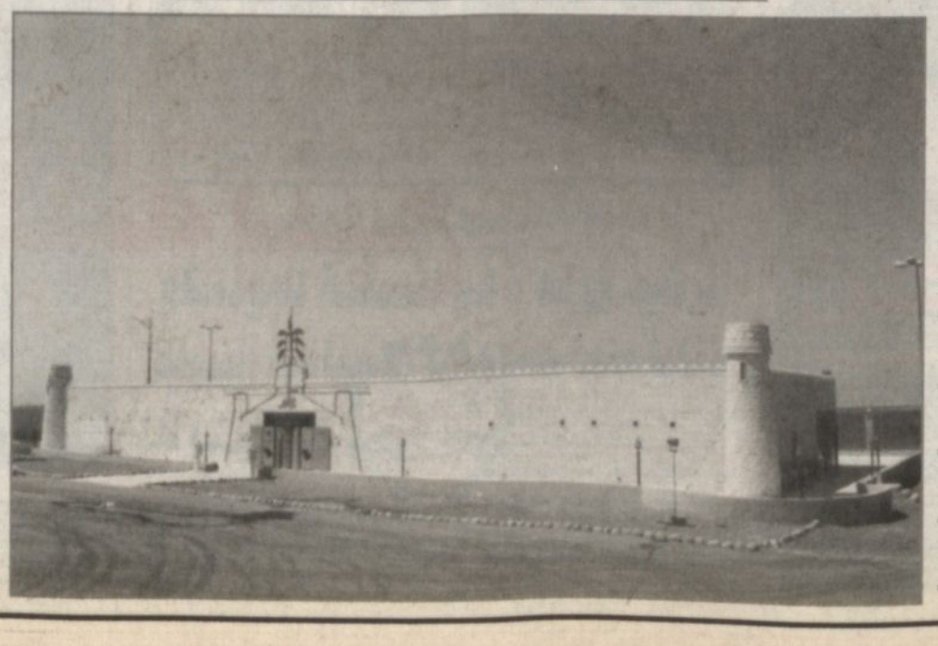

ب - مشروع استكمال انشاء شاليهات سياحية بمنطقة الشاليهات بالشرم.

(٣) مشاريع تحت الدراسة والترسية:

- مشروع مسلخ بينبع النموذجي طريق ينبع النخل.

- مشروع استراحات بحرية عائمة بمنطقة الشرم.

- مشروع انشاء شاليهات سياحية بمنطقة الكورنيش.

- مشروع انشاء شاليهات سياحية بمنطقة الشرم.

- مشروع انشاء مطعم بحري عائم بمنطقة الكورنيش.

- مشروع استثمار حديقة جـ/٢٢ كمركز تجاري

- مشروع انشاء سوق نسائي بجزء من حديقة بوسط البلد.

- مشروع انشاء سوق لبيع الأثاث والأدوات المستعملة (جـ/٨).

عاشراً: في مجال الأعمال الانشائية:

قامت البلدية خلال الفترة القليلة الماضية بالعديد من الأعمال الإنشائية للأغراض العامة أو الجمالية والسياحية نذكر منها ما يلي:

- إقامة عدد من المجسمات الجمالية المنوعة في عدة مناطق ساحلية وداخلية.

- إقامة عدد من النافورات الجمالية المنوعة في عدة مناطق مختلفة.

- إقامة عدد من دورات المياه العامة في المناطق السياحية والساحلية.

- إقامة عدد من المساجد في بعض مناطق السياحة والترفيه.

- إقامة عدد من صالات الاستقبال مجهزة ومكيفة في كل من منتزه خليج رضوى والصالة البحرية.

- اقامة كوبري للمشاة من الهيكل المعدني بطريق الملك فهد «المطار الجديد».

- إقامة صالة حديثة للاحتفالات البحرية بمساحة ٢,٦٧٥م تطل على البحر بمنطقة الشرم مكيفة ومجهزة ذات واجهة زجاجية مطلة على البحر للمشاهدة وشرفة مفتوحة تطل على البحر تتوسطها مارينا بحرية داخل مياه البحر.

- اقامة نموذج تراثي لبوابة ينبع القديمة بمنطقة كورنيش طريق الأمير عبدالمجيد الساحلي بمساحة اجمالية حوالي ٥٤٠م٢ تضم بها مرافق خدمات مساندة متنوعة.

- القيام بأعمال الصيانة والترميم والدهانات لمباني البلدية والأسوار وغيرها.

- انشاء سوق حديث ومتطور للسمك بمساحة اجمالية حوالي ٤٠٠٠م٢ منها مساحة مغطاة بحوالي ٢٥٠٠م٢ وتشمل عدد ٤٠ محلاً بمساحة ٢٤م٢ لكل محل.. بجانب مرافق الخدمات كمواقف السيارات ودورات المياه وغرف انتظار رواد السوق ومسجد وغيره.. وذلك بالجهود الذاتية للبلدية خدمة لمن يعملون بالصيد وبيع الأسماك ودعماً لهذه المهنة العريقة التي تشتهر بها محافظة ينبع دون أن تنظر البلدية لأي مكاسب استثمارية وراء انشاء السوق.

وفي مجال الزراعة والتشجير:

وصلت عدد الشوارع التي تم تشجيرها بمحافظة ينبع حتى عام ١٤١٩هـ ٣٣ شارعاً بأطوال بلغت أكثر من ٢٠٠ كلم/ط

- تم تشجير الشوارع بأشجار ظل وأجمالي حوالي ١٧,٥٠٠ شجرة ظل بالإضافة إلى ٥٠٠٠ نخلة مثمرة.

- وصلت المساحات الخضراء المزروعة بالمناطق الساحلية حتى عام ١٤١٩هـ لما يقرب من ١٥٠,٠