حرس الحدود والعين الساهرة

ينبع ـ محمد حمدان الصواب

■ يظل حرس الحدود العين الساهرة على أمن وأمان هذه البلاد الغالية والدرع الواقي أمام أي خطر يعكّر صفو المواطن والمقيم ويظل لرجال حرس الحدود دور بارز في تقديم كل ما من شأنه خدمة الدين ثم المليك والوطن والمواطن.

«الرياض» من خلال هذا الملحق حرصت على الالتقاء بقائد حرس الحدود بمنطقة المدينة المنورة اللواء ركن بحري دخيل الله بن خضيري الجهني والذي قال: يشرفني في البداية أن أعرب بهذه المناسبة الغالية باسمي واسم جميع زملائي منسوبي قيادة حرس الحدود بمنطقة المدينة المنورة عن سعادتنا جميعاً بالزيارة والمقدم الميمون لسيدي ولي العهد يحفظه الله في زيارته التفقدية لينبع والتي تجسد لنا مدى التلاحم الكبير بين القيادة والشعب.

كما يسرني اعطاء نبذة مختصرة عن بداية الاهتمام بالحدود ومنع التهريب والتسلل، ففي عام ١٣٤٤هـ قام جلالة الملك عبدالعزيز رحمه الله في سبيل ذلك بجمع رؤساء القبائل والعشائر الموجودة على طول الساحل من حقل شمالاً إلى جازان جنوباً وقسم هذه المنطقة بينهم بحيث يقوم رئيس كل قبيلة أو عشيرة بمنع التهريب والتسلل في المنطقة التي تقطنها عشيرته وأراد بذلك اشعارهم بعظم المسؤولية في مناطق تواجدهم، ومن ثم انشئت في مدينة جدة ادارة تسمى (دائرة المرافئ والموانئ) مهمتها استقبال السفن وانهاء اجراءاتها ومعاملاتها في الميناء واستيفاء رسومها.

وفي عام ١٣٥٠هـ صدر الأمر الملكي الكريم بإحداث (مصلحة خفر السواحل والمرافئ) وصدر النظام الخاص بها في عام ١٣٥٣هـ حيث قامت بإنشاء عدد من المراكز على الساحل من حقل شمالاً الى جازان جنوباً ومنها مركز خفر السواحل بمدينة ينبع وفي عام ١٣٨٢هـ ارتأت الدولة تطوير مركز ينبع ليشرف على الحدود البرية والبحرية وعلى جميع البواخر والسفن ولما لهذه المنطقة من أهمية بالغة تم إحداث قطاع سلاح الحدود بينبع تابعاً لقيادة سلاح الحدود بالمنطقة الغربية وذلك في عام ١٣٨٤هـ ونظراً لعظم المسؤولية الأمنية الملقاة على عاتق هذه المنطقة جرى فصله عن قيادة المنطقة الغربية وربطه بالمديرية العامة لسلاح الحدود بالرياض وذلك في عام ١٤٠٨هـ وعدل مسماه إلى قيادة سلاح الحدود بينبع وفي عام ١٤١٤هـ جرى تعديل مسماها الى قيادة حرس الحدود بمنطقة المدينة المنورة والتي يرتبط بها العديد من المراكز بداية من مركز المخرف شمالاً وحتى مركز الرايس ووحدة أمن ميناء الملك فهد الصناعي ووحدة أمن ميناء ينبع التجاري وقوة المراكز الشمالية وقوة المراكز الجنوبية وفصائل التبديل والمساندة والعديد من الادارات والأقسام.

ولا يخفى على الجميع الأعمال الجليلة التي يقدمها حرس الحدود لخدمة مرتادي البحر من المتنزهين وصيادين وغواصين بدءا من الاجراءات الادارية التي تتمثل في اصدار تصاريح الصيد والنزهة والغوص التي لا يستغرق اصدارها أكثر من ساعة من الزمن لمن كانت أوراقه متكاملة، وانتهاء بخدمتهم في مواقع تواجدهم على طول الساحل حيث تنطلق فرق الإنقاذ والدوريات البحرية والبرية لتغطية جميع المناطق الترفيهية لتوفر جوا من الأمن والأمان والسلامة للمتنزهين والصيادين وممارسي هواية الغوص وارشادهم لأفضل المواقع وأقصر الطرق المؤدية اليها لقضاء أمتع الأوقات وابلاغهم بضرورة الابتعاد عن المواقع الخطرة، ونظراً لما تتمتع به المواقع البحرية الخاضعة لمسؤولية هذه القيادة بالعديد من المزايا الطبيعية التي حباها الله بها من جمال شواطئها الرملية وصفاء مياهها واعتدال أجوائها ووفرة الأسماك متعددة الأنواع بها، فضلاً عن اعتدال أمواجها النسبي بسبب تطويقها

العميد سمير أبو الخير

بسياج طبيعي من الشعب المرجانية التي تتوازى مع شواطئها بمساحة كافية تجعل مياهها الداخلية أكثر أمناً وسلامة واستقطاباً لمرتاديها من هواة البحر القادمين من مختلف مناطق مملكتنا الغالية ويمكن إيجاز المواقع الترفيهية في التالي:

١ـ منطقة البريدي.

٢ـ منطقة شرم ينبع الشمالي والجنوبي.

٣ـ منطقة الكورنيش بينبع البحر.

٤ـ المنطقة الترفيهية على شاطىء مدينة ينبع الصناعية المعروفة بشاطىء الشروق.

٥ـ منطقة المعجز.

٦ـ منطقة البريكة.

٧ـ منطقة الرايس.

أما ما يتعلق بالمناطق المخصصة للسباحة فقد تم وضع لوحات ارشادية توضح مدى صلاحيتها للسباحة مع امكانية الاستفادة من دوريات حرس الحدود التي تجوب المنطقة على مدار الساعة أو الاتصال على غرفة عمليات حرس الحدود على الرقم (٩٩٤).

أما مناطق الغوص فهي تنقسم الى قسمين مواقع ساحلية ومواقع تقع في عرض البحر وهي على النحو التالي:

أولاً: مناطق الغوص الساحلية:

١ـ امتداد ٤ أميال بحرية شمال مركز المخرف.

٢ـ امتداد ٤ أميال بحرية شمال مركز اللقوق.

٣ـ امتداد ٤ أميال بحرية جنوب مصنع الاسمنت.

٤ـ «الخورين الشمالي والجنوبي لمركز الشرم.

٥ـ امتداد ٤ أميال بحرية جنوب مركز الشرم.

٦ـ امتداد ٣ أميال بحرية شمال نقطة ميناء المعجز.

٧ـ امتداد ٤ أميال بحرية جنوب مركز المعجز.

٨ـ امتداد ٣ أميال بحرية جنوب مركز البريكة.

علماً بأن جميع مواقع الغوص المشار اليها بعاليه تمتد نصف ميل بحري كعمق للداخل من آخر نقطة ينحسر عنها البحر.

ثانياً: مواقع الغوص في عرض البحر

١ـ المواقع البحرية المواجهة لمركز الحنو المحيطة بالشعاب التالية:ـ

(الحرجة ـ الطويل ـ قطعة الشرم ـ ام خشه).

٢ـ المواقع البحرية المواجهة لمركز المعجز المحيطة بالشعاب التالية:

(أبو شناقل، شعب ابو سحل، شعب الدروك)

أما المواقع غير المسموح فيها بالغوص والصيد والنزهة أو السباحة والتصوير فهي على النحو التالي:

١ـ الموانىء البحرية.

٢ـ المنشآت البحرية العائمة والمغمورة.

٣ـ المنشآت الصناعية والبترولية والعسكرية ومحطات التحلية والطاقة الكهربائية.

٤ـ محطات الأبحاث السمكية.

٥ـ المباني والمنشآت الحكومية.

وبتوفيق من الله سبحانه وتعالى يحرص منسوبو هذه القيادة ببذل أقصى الجهود لحماية المصطافين وللوصول لأفضل النتائج في ذلك فإننا نهيب بهم ضرورة التعاون مع رجال حرس الحدود المجندين لخدمتهم ليلاً ونهاراً وبإمكانهم الاستعانة بهؤلاء الرجال في جميع الأوقات للاسترشاد عن أفضل المواقع وأكثرها أمناً وسلامة وسيجدوا منهم كل ترحيب كما نرجو من المصطافين أن يتجاوبوا مشكورين مع دوريات حرس الحدود التي تقوم بإيضاح خطورة المناطق غير الآمنة لهم والهدف الأساسي من ذلك هو سلامتهم فقد يجهل البعض ذلك ولربما اختاروا مواقع سبق لها أن شهدت حوادث لا يعلمون عنها لأنهم لا يستطيعون من النظرة العادية للبحر تمييز المواقع الآمنة للسباحة من الخطرة، فاختيار الموقع لغرض السباحة يختلف عن اختياره لغرض النزهة والاستمتاع بمنظر البحر من الشاطىء، كما أن للوحات الارشادية والتحذيرية التي وضعت بجهود مشتركة بين حرس الحدود وبلدية محافظة ينبع دورا كبيرا في معرفة تلك المواقع، ثم ان لحرص المصطاف في تتبع الخطوات السليمة لاختيار موقعه على الشاطىء على نحو ما ذكر سيكون له بإذن الله دور كبير في حمايته من الأخطار.

وفي الختام أود التنويه الى ان التعاون والتنسيق القائم بين حرس الحدود وبلدية محافظة ينبع وعلى رأسها سعادة الدكتور عبدالعزيز بن يوسف العمار مستمر وله ثمرات جيدة في مختلف المجالات وسوف تنشىء البلدية مستقبلاً الكثير من المشاريع الكبيرة لتطوير وتحسين شواطىء ينبع وتزويدها بجميع الخدمات والمرافق الهامة لاستقطاب مرتادي البحر بمختلف فئاتهم اضافة لما سبق انشائه سابقاً من قبلها.

كما أتمنى للجميع قضاء أسعد وأمتع الأوقات على شواطىء هذه المنطقة مع أملي في عدم التردد بطلب المساعدة والعون من رجال حرس الحدود المجندين لخدمتهم والسهر على راحتهم.

والله من وراء القصد والهادي الى سواء السبيل.

قائد حرس الحدود بمنطقة المدينة المنورة المكلف
اللواء بحري ركن دخيل الله بن خضيري الجهني

المناسبة عظيمة، واللقاء أكبر

■ وبينهما تحار الكلمات في غمرة الفرح .. وانثيال السرور الموسم بالحب، أي التعابير أحلاها وأعذبها ألمها من شفاه الحفل الزاهي يترقب الزيارة ويتطلع لمقدمك الميمون أسطر من أحرف المدينة ينبع زخات التراحيب، واحلام الموعد القريب.

الياء: يا هلا، والنون: نسعد بكم يا سيدي، والباء: بالحب نستقبلك، والعين: على الرحب أيها الزائر الكريم والقادم الحبيب على كل القلوب إشراقة أنت بالصباحات العاطرة، واطلالة بدر تخط سطورها الذهبية على صفحة البحر في يوم يتيه على الزمان تحفظه لك هذه المدينة ينبع كما حفظته لكم مدائن هذا الوطن الغالي على امتداد ربوعه.

أيها الزائر العزيز:

زيارتكم لمحافظة ينبع مصدر

عبدالرحيم بن حمود الزلباني *

فخر وعز لأهلها والقاطنين بها، كيف وأنتم رمز للقيادة الرشيدة الساهرة على مصالح الأمة، وأحد أبناء هذا الكيان الكبير الذي نستظل بظله وننعم بخيراته.

فلا غرابة اليوم ومظاهر الولاء والحب تكسو قسمات الوجوه وخلجات النفوس تلهج بالحمد والثناء والشكر تقديراً وعرفاناً ووفاء وتجسيداً لتلك الرابطة الحميمة والقوية التي تجمع بين الشعب وقيادته في هذه البلاد الآمنة.

فهنيئاً لنا أبناء هذه المحافظة بقدوم عبدالله بن عبدالعزيز ننعم بوجوده بيننا راعياً وأميناً على مصالحنا ومحققاً لآمالنا وتطلعاتنا.

مرحباً بك يا ابن عبدالعزيز وحفظ الله لنا خادم الحرمين والنائب الثاني وأيدكم بنصره.

* مدير التعليم بمحافظة ينبع

وسط تظاهرة احتفالية رائعة

ينبع تستقبل اليوم سمو ولي العهد

ينبع ـ محمد حمدان الصواب:

■ اليوم تسعد محافظة ينبع وهي تتشرف بزيارة صاحب السمو الملكي الأمير عبدالله بن عبدالعزيز ولي العهد نائب رئيس مجلس الوزراء رئيس الحرس الوطني والذي يبدأ يحفظه الله زيارته وجولته التفقدية الميمونة لمحافظة ينبع صباح هذا اليوم.

فما أجمل شروق شمس هذا اليوم وما أجمل اليوم الذي تستقبل ينبع وأهلها فيه ضيفاً كبيراً وعزيزاً على قلوب شعبه فشوارع ينبع تزينت باللوحات الترحيبية بسموه الكريم حتى أصبحت تشكل لوحة جمالية استبشاراً وترحيباً بولي العهد الأمين فشلالات الإضاءة تكسو شوارع وميادين وشواطىء ينبع تتدفق في كل مكان تعبيراً صادقاً لما يكنه أهالي محافظة ينبع من حب وولاء لهذا الوطن الغالي وقيادته الرشيدة.

فأهلاً وسهلاً أبا متعب بين أهلك ومحبيك عبارات حب يرددها الجميع في ينبع بفخر كبير واعتزاز وفرحة أكبر بهذه المناسبة الغالية فهنيئاً لك ينبع وهنيئاً لكم أبناء ينبع هذا المقدم الميمون.

كلمة أمير الفوج الرابع للحرس الوطني بمناسبة زيارة صاحب السمو الملكي الأمير عبدالله بن عبدالعزيز آل سعود لمحافظة ينبع

■ عبّر الشيخ نايف بن عبدالمحسن بن حميد أمير الفوج الرابع للحرس الوطني بمحافظة ينبع عن سعادته لزيارة صاحب السمو الملكي الأمير عبدالله بن عبدالعزيز ولي العهد ونائب رئيس مجلس الوزراء ورئيس الحرس الوطني لمحافظة ينبع والتي تأتي حرصاً من سموه على تفقد أحوال المواطنين وتلمس احتياجاتهم ومتابعة المشروعات والإنجازات المختلفة التي تنفذها حكومة خادم الحرمين الشريفين ـ أطال الله في عمره ـ في كافة مناطق ومدن المملكة والتي تأتي لما فيه الخير للوطن والمواطن. وإن هذا النهج الطيب هو ما أكده جلالة المؤسس الملك عبدالعزيز ـ طيب الله ثراه ـ واتبعه من بعده أبناؤه البررة من الملوك والأمراء حتى أصبحت المملكة مثالاً للحاضر المشرّف والمستقبل المشرق بإذن الله تعالى.

وأكد الشيخ ابن حميد ان التقاء سمو ولي العهد بأبنائه منسوبي الحرس الوطني بينبع هو وسام شرف يعتزون به جميعاً، وفرحتهم لا توصف بهذه الزيارة الميمونة التي ستبقى ذاكرة وباقية في أذهاننا منسوبي الفوج الرابع للحرس الوطني بينبع .. ويقف اللسان عاجزاً عن التعبير عن ما تكنه القلوب من الحب والإخلاص والوفاء لسمو ولي العهد نائب رئيس مجلس الوزراء رئيس الحرس الوطني الأمير عبدالله بن عبدالعزيز.

فأهلاً بكم سيدي ولي العهد بين أبنائكم في محافظة ينبع وحفظكم الله لخدمة هذا الوطن الغالي على قلوبنا جميعاً.

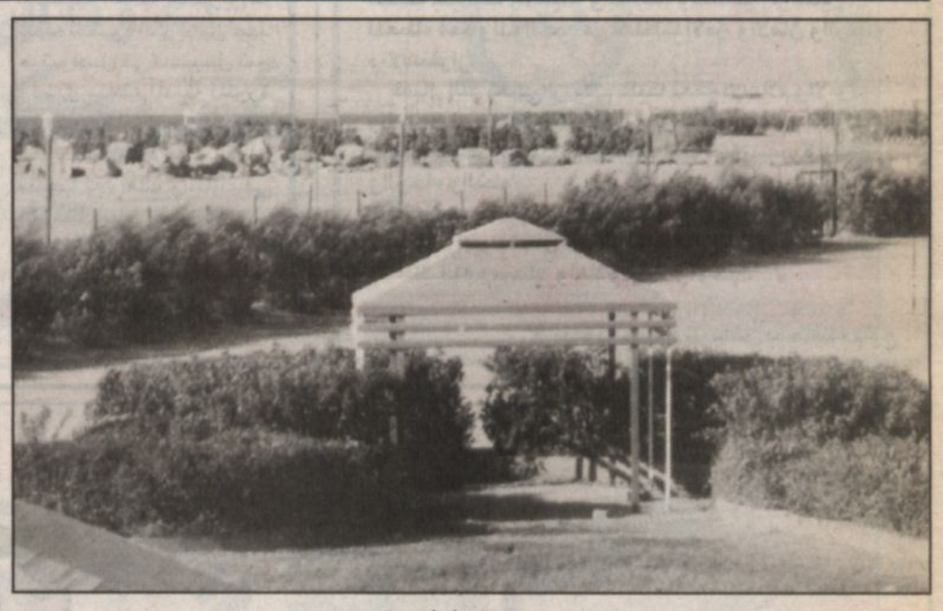

مسيرة الخير

ينبع ـ محمد حمدان الصواب:

■ لا شك ان النهضة الشاملة التي تعيشها مملكتنا الحبيبة باتت تشمل كافة المناطق ويصل خيرها الى كل المواطنين والمقيمين أينما تواجدوا.

عطاءات الخير هذه تنسحب على محافظة ينبع التي تشهد منذ مدة سلسلة طويلة من الانجازات التي تتالى وتتجدد على شتى الصعد وهو ما جعل هذه المحافظة تتعلق في مسيرة الخير التي تشهدها ينبع كما هو حال باقي مناطق ومحافظات مملكتنا الغالية.

فبفضل السياسة الحكيمة لحكومة مولاي خادم الحرمين الشريفين وسمو ولي عهده الأمين وسمو النائب الثاني يحفظهم الله وبفضل التوجيهات والمتابعة المستمرة من قبل سمو سيدي صاحب السمو الملكي الأمير عبدالمجيد بن عبدالعزيز أمير منطقة المدينة المنورة غدت محافظة ينبع اليوم واحدة من أجمل محافظات المملكة تنعم بالتقدم والازدهار وتشهد تطورا مطردا في جميع المجالات واذا اردنا ان نحصي ماوصلت اليه هذه المحافظة في تحقيق الانجازات الهامة والمتقدمة فاننا نحتاج الى فرد مساحات واسعة ولكن في هذه العجالة لابد من القاء الاضواء التي تعطي فكرة عما بلغته المحافظة من ارتقاء.

الموقع:

تقع محافظة ينبع على ساحل البحر الأحمر وتعتبر احدى المدن القديمة التي لها شهرة كبيرة في التاريخ فهي ميناء اهل المدينة المنورة وحجاج البحر والبر وهي مبنية على سهل واقع بين البحر والجبل تبلغ مساحتها حوالي اربعة وعشرين الف كيلومتر مربع تضم ثلاث مدن وأكثر من ٢٦٤ قرية وهجرة ويبلغ عدد سكانها أكثر من مائة وثمانين الف نسمة تقدم لهم الخدمات اللازمة من قبل ثلاثة عشر مركزا تابعا للمحافظة.

المناخ:

تتمتع محافظة ينبع بمناخ ربيعي جميل للغاية في فصول الشتاء والصيف وهو من العوامل التي ساعدت المدينة لأن تكون اليوم واحدة من أجمل المدن السياحية بالمملكة خاصة بوجود سواحلها الطبيعية التي زودت بكافة الخدمات.

ينبع تراث وتاريخ:

ومحافظة ينبع التي تخاطب الحاضر بمنشآت عصرية ضخمة تعبق فيها رائحة تراث عريق كان يتجلى في اسواق تقليدية وفي صناعات وحرف موروثة فقد كان تقام في هذه المحافظة اسواق عامرة تباع فيها المنتجات الزراعية والحرفية ومن تلك الاسواق سوق السويق والجابرية اما الآن ومع التطور الذي شمل المنطقة فقد انشئت اسواق حديثة ومتطورة يفد اليها الناس لشراء حاجياتهم.

وعرفت ينبع في السابق صناعات عدة منها صناعة السفن التي كانت تتم على ايدي اهلها وبمختلف الأحجام كما اشتهرت بصناعات اخرى مثل صناعات الحصر والمراوح وكانت تلك المنتجات تصدر داخل اسواق المملكة وكان في ينبع طواحين تدار باشرعة هوائية وكانت توجد فيها مستودعات الفحم ومازال ذلك الموقع يعرف بالطواحين.

الخدمات البلدية:

تعتبر بلدية ينبع واحدة من اوائل البلديات بالمملكة فهي ثالث بلدية من حيث التأسيس فقد اسست عام ١٣٤٣هـ وقد اقيمت بمحافظة ينبع عدة مشروعات بلدية كان الهدف الرئيسي من انشائها تقديم افضل الخدمات البلدية للمواطنين والمدينة.

الخدمات التعليمية:

شهدت ينبع نهضة تعليمية واسعة مواكبة للنهضة الحضارية التي تعيشها المملكة بشكل عام حيث انتشرت المدارس الابتدائية والمتوسطة والثانوية لتعم جميع احياء المحافظة والقرى التابعة لها مما ساعد على زيادة الاقبال على التعليم سواء بالنسبة للبنين او البنات فقد وصل عدد المدارس الخاصة بالبنين بالمحافظة بأكثر من ١٣٠ مدرسة يدرس بها اكثر من خمسة وعشرين الف طالب يشرف على تدريسهم اكثر من الفي معلم.

تعليم البنات:

حقق مؤخرا انجازات كبيرة في ظل الدعم المتواصل لحكومة خادم الحرمين الشريفين وسمو ولي عهده الأمين يحفظهم الله فقد اصبح عدد مدارس البنات بمحافظة ينبع بمختلف مستوياتها التعليمية ١٧٥ مدرسة اجمالي عدد الطالبات حوالي ستة وعشرين الف طالبة.

أما من حيث المشاريع والمباني المدرسية الحكومية فتصل الى اثني عشر مبنى حكوميا بالاضافة الى ملحقين دراسيين ومبنيين للمستودع ويقدر اجمالي تكلفة هذه المشاريع بحوالي ٥٠,٧١٧,٤٥٣,٥ ريالا سعوديا.

ميناء ينبع التجاري:

يعد من أهم المرافق الحيوية في هذه المحافظة فهو يعد من اقدم الموانئ المطلة على البحر الأحمر.

الجذب السياحي بينبع:

تمشيا مع الاتجاه السائد بأهمية تشجيع السياحة الداخلية فقد اصبحت محافظة ينبع تنافس المدن الكبرى في الجذب السياحي وذلك بفضل سلسلة مشاريع انمائية وحيوية تخدم المواطن والمقيم والزائر.

وأصبحت ينبع تستقطب اعداداً كبيرة من السياح لقضاء اوقات جميلة على شواطئها بعد ان قامت بلدية ينبع بتنفيذ العديد من المشاريع السياحية الرائعة في المناطق السياحية بالمحافظة في كل من الكورنيش ومنطقة الشرم ومنطقة الكورنيش وامتداد طريق الأمير عبدالمجيد الساحلي.

أهم المعالم السياحية والمراكز الترفيهية بينبع:

تتوفر بمحافظة ينبع عناصر الجذب السياحي لوجود الشواطئ البحرية والمناطق المتميزة مثل منطقة الشرم والكورنيش الشمالي والجنوبي والمنطقة الاثرية ذات التراث العمراني المستمر وكذلك الاسواق التجارية ومراكز التسويق المختلفة ومنطقة البلد القديمة التي تتميز بطرازها المعماري الفريد وواجهاتها المتميزة بالرواشين والمشربيات كما تتميز محافظة ينبع بوجود المناطق الترفيهية المتنوعة مثل منطقة الكورنيش والمنطقة المفتوحة المقابلة لها والتي تشمل مناطق خضراء ومظلات وملاعب ومواقف سيارات ودورات مياه ومساجد وخلافه وكذلك منطقة الشرم الترفيهية والتي تعتبر من أجمل المناطق لما تتميز به من مياه فيروزية صافية واماكن للجلسات العائلية والمظلات والحدائق فضلا عن ما تشمله من خدمات أخرى مثل الطرق والانارة وخزانات المياه وملاعب الاطفال كما تتميز ينبع بوجود المناطق الترفيهية القابلة للاستثمار مثل امتداد الكورنيش ومنطقة الشرم والتي تتميز ايضا بوجود مناطق قابلة للاستثمار سواء الحالي او المستقبلي.

منسوبو بلدية ينبع للملحق : زيارة ولي العهد تأكيد لروابط المحبة والتلاحم الكبير بين القيادة والشعب

ينبع ـ محمد حمدان الصواب:

■ إن ما شهدته محافظة ينبع في السنوات القليلة الماضية من مراحل متتالية من التنمية والتطور قارب حد الاعجاز في جميع المجالات كان بعد توفيق الله تعالى نتيجة لتكاتف العديد من الجهود المضنية لكل اجهزة الدولة والمواطنين في ظل قيادة حكومتنا الرشيدة اعزها الله فوصلت محافظة ينبع الى ما آلت اليه الآن من نهضة وتحضر بعد أن حظيت بنصيب وافر من اهتمام الدولة ورعايتها.

بلدية محافظة ينبع أحد هذه الأجهزة الفاعلة والنشطة والتي شهدت خدماتها خلال السنوات الماضية تطورا كبيرا ظهرت ملامحه على محافظة ينبع لكل ابناء ينبع وزائريها.

فبلدية ينبع تعتبر من أوائل البلديات التي تأسست في مملكتنا الغالية فهي ثالث بلدية تأسست عام ١٣٤٣هـ ومنذ ذلك التاريخ وحتى تاريخنا الزاهر تسعى بلدية ينبع لتقديم كل ما من شأنه خدمة المواطن والمقيم والزائر لهذه المحافظة فيما يتعلق بخدمات البلدية المتميزة.

«الرياض» التقت بهذه المناسبة بعدد من منسوبي البلدية الذين تغمرهم الفرحة والسعادة بمناسبة زيارة سيدي صاحب السمو الملكي الأمير عبدالله بن عبدالعزيز لمحافظة ينبع اليوم.

ففي البداية تحدث لـ «الرياض» الاستاذ مرزوق سمير الرفاعي مساعد رئيس البلدية فقال:إن الفرح والسعادة تغمر القلوب بهذا المقدم الميمون الذي يؤكد اهتمامات قيادتنا الرشيدة بكافة مرافق هذا الوطن الغالي والذي يشهد بفضل من الله ثم بفضل حكومتنا الرشيدة ودعمها السخي والمتواصل تطورا وازدهارا ونهضتنا فاقت كل الحدود والتصورات فأهلا وسهلا بسيدي ولي العهد يحفظه الله.

كما اعرب الاستاذ علي عبدالله باحكيم مدير ادارة الاراضي ومدير مكتب رئيس البلدية عن سعادته هو الآخر فقال: الحمد لله الذي انعم علينا في المملكة العربية السعودية بهذه القيادة الرشيدة التي تبذل الغالي والنفيس في سبيل راحة ورفاهية المواطن الكريم ويتضح ذلك جليا فيما وصلت اليه بلادنا العزيزة من نمو وتطور ونهضة شاملة في مختلف المجالات ومن ضمنها مجال الخدمات البلدية والذي شهد اهتماما كبيرا من الدولة حرصا منها على خدمة المواطن ورفاهيته وتقديم كل ما يحقق له السعادة.

كما تحدث لـ «الرياض» ايضا المهندس عثمان عبدالحميد مدير الادارة الفنية ببلدية ينبع فقال: تعيش محافظة ينبع اليوم فرحتها بمقدم الساعد الأيمن لباني نهضتها تعيش فرحتها بمقدم من أحبته من الاعماق واشتاقت لرؤياه عبر الايام وهي تراه اليوم بين ربوعها يفتح لها مشاريع الخير والنماء ويضع حجر الاساس لمشاريع خير جديدة تعيش ينبع اليوم فرحتها وهي ترى الانجازات العظيمة مهداة اليها من حكومتنا الرشيدة تفتحها الايدي الأمينة فأهلا وسهلا بك عضد الفهد وصحبك الكرام.

كما تحدث الاستاذ عبدالجليل خطيب رئيس المتابعة هو الآخر معربا عن فرحة الجميع بهذه المناسبة مشيرا الى زيارة صاحب السمو الملكي الأمير عبدالله بن عبدالعزيز لينبع اليوم هي محل فخر وشرف عظيم لنا جميعا ففرحتنا باللقاء فرحة عظيمة لا توصف فهي زيارة خير وحب ووفاء انه اللقاء المتجدد بين ولي الأمر والشعب الذين طالما انتظروا هذه الزيارة الكريمة بكل حب وشوق.

كما تحدث المهندس حامد عبدالحميد صديق فقال :إن الزيارة التي يقوم بها صاحب السمو الملكي الأمير عبدالله بن عبدالعزيز يحفظه الله لمحافظة ينبع اليوم تعد من الدلائل الواضحة والدائمة لقيادة هذه البلاد وبجميع مناطق مملكتنا الغالية فأهلا وسهلا بسموه وهنيئا لينبع وأهلها بهذا المقدم الميمون.

كما تحدث ايضا المهندس ياسر علي بن جريد فقال اننا نسعد ونفخر ونزداد عزا بزيارة صاحب السمو الملكي الأمير عبدالله بن عبدالعزيز لمحافظة ينبع اليوم والتي ينتظر مواطنوها هذه الزيارة بكل الحب والفخر والولاء ونعتبر هذه الزيارة مكرمة من مكارم سموه الكريم لهذه المحافظة.

● كما تحدث ايضا المهندس عيد الضميري رئيس قسم الزراعة بالبلدية مشيرا الى ان هذه الزيارة تأتي تأكيدا وترجمة للحب والولاء والتلاحم بين المسؤول والمواطن ورمزا للمودة والوفاء وتقوية لأواصر المحبة والاخاء ونحن لا نستغرب ذلك على ابناء موحد هذا الكيان العظيم فأهلا وسهلا بسليل دوحة المجد والامجاد سيدي صاحب السمو الملكي الأمير عبدالله بن عبدالعزيز.

● وقال الاستاذ مرزوق محمد عساف الرفاعي مدير العلاقات العامة لاشك ان تشريف سيدي صاحب السمو الملكي الأمير عبدالله بن عبدالعزيز لمحافظة ينبع شرف عظيم لكل مواطن ومقيم في محافظة ينبع ولا يسعنا بهذه المناسبة الا ان نحمد الله عز وجل على ما انعم به على بلادنا من خير ونما في ظل حكومتنا الرشيدة.

● ويقول الاستاذ عبدالله محمد سرور رئيس قسم المراقبة الفنية انها زيارة خير ونماء وفرح وسرور لكافة اهالي المحافظة فهذه الزيارة المباركة تقف الألسن عاجزة عن وصف المشاعر تجاهها فالحمد لله ان جعل لنا هذه القيادة الحكيمة وانار لها طريق التقدم والبناء لهذه الدولة التي أصبحت بفضل الله ثم بفضل الرعاية الكريمة لحكومتنا الرشيدة في مصاف الدول المتقدمة..

● كما قال الاستاذ محمد عابد العلوني سكرتير رئيس بلدية ينبع انه ليوم مليء بالفرحة والسعادة التي تغمر قلوب جميع ابناء واهالي محافظة ينبع فأهلا وسهلا بسموه الكريم بين ابنائه في ينبع سائلين المولى عز وجل ان يديم على هذه البلاد المزيد من التقدم والازدهار في ظل رعاية حكومتنا الرشيدة.

● وقال الاستاذ محمد سالم بامسلم انها مناسبة عظيمة ويحق للجميع ان يحتفظ بها فهذه يد العطاء تمتد بالخير والبناء وتبني مجدا جديدا وانجازات غير مسبوقة برعايةكريمة من خادم الحرمين الشريفين وسمو ولي عهده الأمين وسمو النائب الثاني يحفظهم الله فأهلا وسهلا ترددها ينبع واهلها تنقلها امواج البحر وتزفها حبا وترحيبا بعضيد الفهد على ارض ينبع لؤلؤة البحر الأحمر.

● كما تحدث الدكتور عبدالله القاضي رئيس قسم صحة البيئة فقال: تعيش ينبع اليوم فرحة كبيرة بمقدم الساعد الأيمن لباني نهضتنا تعيش فرحتها بمقدم من أحبته من الأعماق واشتاقت لرؤياه عبر الايام تعيش فرحتها وهي ترى ولي العهد بين ربوعها يفتتح لها مشاريع الخير والنماء والصحة والرخاء ..كما يقول الموظف علي حسين محلاوي ان ما تشهده محافظة ينبع اليوم من تطور وازدهار كغيرها من مدن المملكة انما هو من توفيق الله عز وجل واعانته لولاة الأمر بأن جعلهم الله مفاتيح الخير والعطاء والنماء وذلك بسبب حرصهم الدائم على تطبيق شريعة الله سبحانه وتعالى في جميع شئون الحياة والدعوة الى تلك الشريعة السمحة بالحكمة والموعظة الحسنة.

فأهلا وسهلا بسمو ولي العهد وصحبه الكرام في رعاية الله وحفظه وتوفيقه الدائم.

عبدالجليل خطيب

حامد بن صديق

ياسر جريد

عثمان عبدالحميد

محمد العلوني

علي باحكيم

عبدالله القاضي

علي محلاوي

مرزوق عساف

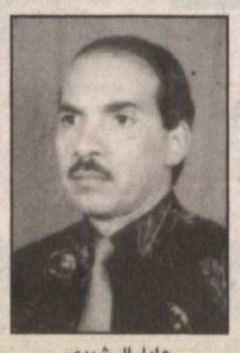

عادل الرشيدي