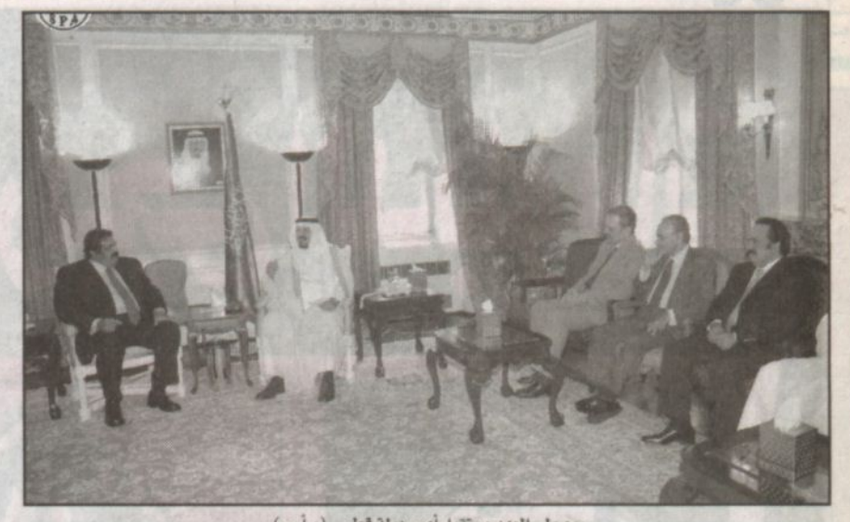
سمو ولي العهد يستقبل أمير دولة قطر (و.أ.س)

سمو ولي العهد يستقبل الجعفري (و.أ.س)

سمو ولي العهد يستقبل رئيس الوزراء التركي (و.أ.س)

الأمير سلطان استقبل الجعفري والشيخ حمد واردوغان ورحمانوف وغوميز

ولي العهد يؤكد موقف المملكة من وحدة التراب العراقي وتقديم كل الدعم للعراقيين

الجعفري: العلاقات السعودية - العراقية شهدت تطوراً كبيراً

نيويورك - واس:

■ استقبل صاحب السمو الملكي الأمير سلطان بن عبدالعزيز ولي العهد نائب رئيس مجلس الوزراء وزير الدفاع والطيران والمفتش العام في مقر اقامة سموه بنيويورك امس دولة رئيس الوزراء العراقي الدكتور ابراهيم الجعفري والوفد المرافق له.

وجرى خلال الاستقبال تبادل الاحاديث الودية واستعراض آخر التطورات في العراق مؤكدا سمو ولي العهد الموقف الثابت للمملكة بقيادة خادم الحرمين الشريفين الملك عبدالله بن عبدالعزيز حفظه الله من وحدة التراب العراقي وتقديم كل الدعم للحكومة والشعب العراقي الشقيق حتى يتجاوز ظروفه الحالية.

وقد أكد الدكتور الجعفري لسمو ولي العهد عمق العلاقات بين البلدين مشيرا الى أنها شهدت تطورا كبيرا في صالح البلدين والشعبين الشقيقين.

كما جرى خلال الاستقبال بحث آفاق التعاون بين البلدين وسبل دعمها وتعزيزها في جميع المجالات.

حضر الاستقبال صاحب السمو الملكي الأمير سعود الفيصل وزير الخارجية وصاحب السمو الأمير تركي بن محمد بن سعود الكبير وكيل وزارة الخارجية المساعد للشؤون السياسية رئيس الادارة العامة للمنظمات الدولية وصاحب السمو الأمير فيصل بن سعود بن محمد وصاحب السمو الملكي الأمير سلمان بن سلطان بن عبدالعزيز الوزير المفوض بسفارة خادم الحرمين الشريفين في واشنطن ومعالي وزير الدولة عضو مجلس الوزراء الدكتور مساعد بن محمد العيبان ومعالي وزير المالية الدكتور ابراهيم بن عبدالعزيز العساف ومعالي وزير الاقتصاد والتخطيط الاستاذ خالد بن محمد القصيبي ورئيس ديوان سمو ولي العهد الاستاذ ناصر الراجحي.

كما حضر الاستقبال من الجانب العراقي معالي وزير الخارجية هوشيار زيباري ومستشار رئيس الوزراء عدنان الكاظمي ومستشار الامن القومي الدكتور موفق الربيعي.

واستقبل الأمير سلطان بمقر اقامة سموه بنيويورك امس أخاه سمو الشيخ حمد بن خليفة آل ثاني أمير دولة قطر الشقيقة والوفد المرافق لسموه.

وجرى خلال الاستقبال تبادل الاحاديث الودية واستعراض مجمل الاوضاع على الساحات الخليجية والعربية والدولية بالاضافة الى بحث آفاق التعاون بين البلدين الشقيقين وسبل دعمها وتعزيزها في جميع المجالات.

حضر الاستقبال صاحب السمو الملكي الأمير سعود الفيصل وزير الخارجية وصاحب السمو الملكي الأمير تركي الفيصل سفير خادم الحرمين الشريفين لدى الولايات المتحدة الامريكية وصاحب السمو الأمير تركي بن محمد بن سعود الكبير وكيل وزارة الخارجية المساعد للشؤون السياسية رئيس ادارة المنظمات الدولية وصاحب السمو الأمير فيصل بن سعود بن محمد وصاحب السمو الملكي الأمير فيصل بن سلطان بن عبدالعزيز الامين العام لمؤسسة سلطان بن عبدالعزيز آل سعود الخيرية وصاحب السمو الملكي الأمير سلمان بن سلطان بن عبدالعزيز الوزير المفوض في سفارة خادم الحرمين الشريفين بواشنطن ومعالي وزير الدولة عضو مجلس الوزراء الدكتور مساعد بن محمد العيبان ومعالي وزير المالية الدكتور ابراهيم بن عبدالعزيز العساف ومعالي وزير الاقتصاد والتخطيط الاستاذ خالد بن محمد القصيبي ومعالي رئيس ديوان سمو ولي العهد الاستاذ ناصر الراجحي.

كما حضر الاستقبال من الجانب القطري معالي النائب الاول لرئيس مجلس الوزراء وزير الخارجية الشيخ حمد بن جاسم بن جبر آل ثاني والشيخ محمد بن أحمد آل ثاني وزير الاقتصاد والتجارة والشيخ عبدالرحمن بن سعود آل ثاني رئيس الديوان الأميري والشيخ ناصر بن حمد آل خليفة سفير دولة قطر في واشنطن.

واستقبل الأمير سلطان بن عبدالعزيز في مقر اقامة سموه بنيويورك امس دولة رئيس وزراء تركيا رجب طيب أردوغان والوفد المرافق له.

كما استقبل صاحب السمو الملكي الأمير سلطان بن عبدالعزيز في مقر اقامة سموه بنيويورك امس فخامة رئيس طاجيكستان امام علي رحمانوف والوفد المرافق لفخامته.

واستقبل صاحب السمو الملكي الأمير سلطان بن عبدالعزيز في مقر اقامة سموه بنيويورك امس دولة رئيس وزراء جمهورية غينيا بيساو كارلوس غوميز جونيور والوفد المرافق له.

وقد جرى خلال الاستقبالات تبادل الاحاديث الودية.

كما استعرض سمو ولي العهد وأصحاب الفخامة والدولة مجمل الاوضاع على الساحتين الاسلامية والدولية بالاضافة الى بحث آفاق التعاون بين المملكة العربية السعودية وهذه الدول.

حضر الاستقبالات صاحب السمو الملكي الأمير سعود الفيصل وزير الخارجية وصاحب السمو الملكي الأمير تركي الفيصل سفير خادم الحرمين الشريفين لدى الولايات المتحدة الامريكية وصاحب السمو الأمير تركي بن محمد بن سعود الكبير وكيل وزارة الخارجية المساعد للشؤون السياسية رئيس ادارة المنظمات الدولية وصاحب السمو الأمير فيصل بن سعود بن محمد وصاحب السمو الملكي الأمير فيصل بن سلطان بن عبدالعزيز الامين العام لمؤسسة سلطان بن عبدالعزيز آل سعود الخيرية وصاحب السمو الملكي الأمير سلمان بن سلطان بن عبدالعزيز الوزير المفوض في سفارة خادم الحرمين الشريفين بواشنطن ومعالي وزير الدولة عضو مجلس الوزراء الدكتور مساعد بن محمد العيبان ومعالي وزير المالية الدكتور ابراهيم بن عبدالعزيز العساف ومعالي وزير الاقتصاد والتخطيط الاستاذ خالد بن محمد القصيبي ومعالي رئيس ديوان سمو ولي العهد الاستاذ ناصر الراجحي.

واستقبل الأمير سلطان بن عبدالعزيز صاحب السمو الشيخ سلمان بن حمد آل خليفة ولي العهد القائد العام لقوة دفاع البحرين والوفد المرافق لسموه.

وقد نقل سمو ولي عهد البحرين لسمو الأمير سلطان بن عبدالعزيز تحيات وتقدير جلالة الملك حمد بن عيسى آل خليفة ملك مملكة البحرين فيما حمله سموه تحياته وتقديره لجلالته.

وجرى خلال الاستقبال تبادل الاحاديث الودية واستعراض أهم التطورات على الساحات الخليجية والعربية والدولية وبحث آفاق التعاون بين البلدين الشقيقين وسبل دعمها وتعزيزها في جميع المجالات.

❖ إلى ذلك، استقبل الأمير سلطان بن عبدالعزيز صاحب السمو الشيخ عبدالله بن زايد آل نهيان وزير الثقافة والاعلام في دولة الامارات العربية المتحدة والوفد المرافق له.

وقد نقل سمو الشيخ عبدالله بن زايد لسمو ولي العهد تحيات وتقدير صاحب السمو الشيخ خليفة بن زايد آل نهيان رئيس دولة الامارات العربية المتحدة وصاحب السمو الشيخ مكتوم بن راشد آل مكتوم نائب رئيس الدولة حاكم دبي فيما حمله سمو ولي العهد تحياته وتقديره لصاحب السمو الشيخ خليفة وصاحب السمو الشيخ مكتوم.

وحضر الاستقبالات صاحب السمو الملكي الأمير سعود الفيصل وزير الخارجية وصاحب السمو الملكي الأمير تركي الفيصل سفير خادم الحرمين الشريفين لدى الولايات المتحدة الامريكية وصاحب السمو الأمير تركي بن محمد بن سعود الكبير وكيل وزارة الخارجية المساعد للشؤون السياسية رئيس الادارة العامة للمنظمات الدولية وصاحب السمو الأمير فيصل بن سعود بن محمد وصاحب السمو الملكي الأمير مشعل بن عبدالله بن عبدالعزيز الوزير المفوض بوزارة الخارجية وصاحب السمو الملكي الأمير سلمان بن سلطان بن عبدالعزيز الوزير المفوض بسفارة خادم الحرمين الشريفين في واشنطن ومعالي وزير الدولة عضو مجلس الوزراء الدكتور مساعد بن محمد العيبان ومعالي وزير المالية الدكتور ابراهيم بن عبدالعزيز العساف ومعالي وزير الاقتصاد والتخطيط الاستاذ خالد القصيبي.

سمو ولي العهد يستقبل رئيس وزراء طاجيكستان (و.أ.س)

سمو ولي العهد يستقبل رئيس وزراء غينيا (و.أ.س)

ولي العهد يلتقي سعد الحريري في مقر الأمم المتحدة بنيويورك (إ.ب.أ)

بيروت: قتيل و٩ جرحى في انفجار سيارة مفخخة في الأشرفية

بيروت - (أ.ف.ب):

■ أعلنت الشرطة اللبنانية في حصيلة اولية ان شخصا قتل وجرح تسعة اخرون في الاعتداء بالمتفجرات الذي دوى قبيل منتصف ليل الجمعة (٢١,٠٠ تغ) في منطقة الأشرفية شرق بيروت.

وقال مصدر في الدفاع المدني لفرانس برس ان الانفجار وقع بالقرب من فرع لبنك بيبلوس.

واوضح ان النيران اشتعلت في ثلاث سيارات ولم يعرف بعد ما اذا كان الانفجار قد تسبب بسقوط ضحايا.

وشهدت المنطقة الشرقية من بيروت التي تقطنها أغلبية مسيحية سلسلة من الانفجارات الليلية منذ اغتيال رئيس الوزراء اللبناني السابق رفيق الحريري في فبراير (شباط).

أحد الجرحى ينقل إلى المستشفى (رويترز)

رجال من قوى الأمن الداخلي اللبناني يحرسون مكان الانفجار (أ.ف.ب)

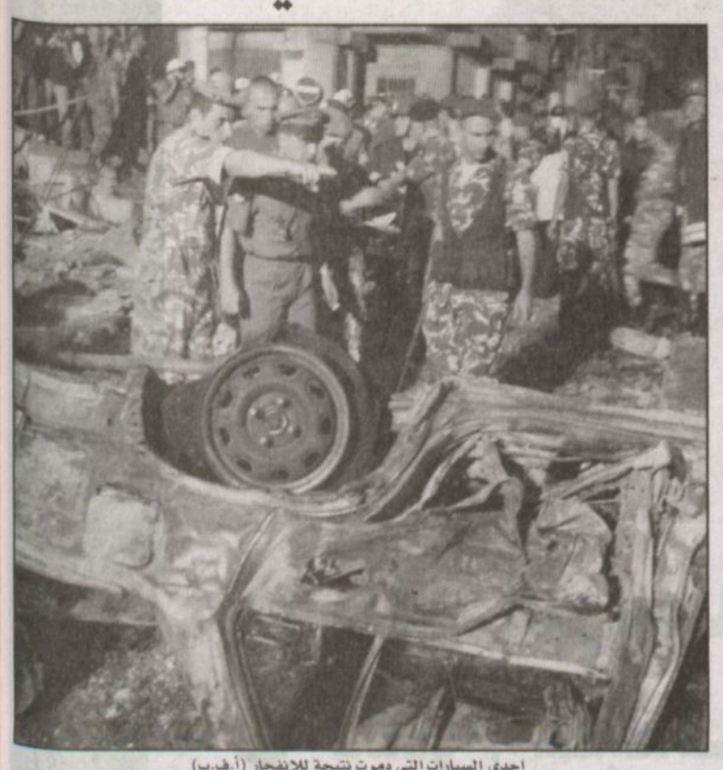
إحدى السيارات التي دمرت نتيجة للانفجار (أ.ف.ب)

اللبنانيون ينتظرون بفارغ الصبر توجه ميليس إلى دمشق ونصائح دولية بطبخ انتخابات الرئاسة الأولى على نار هادئة

بيروت- مكتب «الرياض» - روزانا بومنصف:

■ انضم رئيس الوزراء فؤاد السنيورة امس الى الوفود اللبنانية الموجودة في نيويورك بترؤسه امس وفدا اقصاديا الى المؤتمر التأسيسي لدعم لبنان ومساعدته الذي يعقد هناك يوم الاثنين المقبل في حضور وزراء خارجية الولايات المتحدة وفرنسا وبريطانيا وروسيا الى وزراء خارجية كل من المملكة العربية السعودية ومصر والاتحاد الاوروبي والامين العام للامم المتحدة كوفي عنان فضلا عن رؤساء المؤسسات المالية الدولية. وهذا الاجتماع يكتسب دلالات غاية في الاهمية كونها داعمة للبنان واقتصاده في توقيت ملتبس نسبيا بالنسبة الى اللبنانيين في عز انتظار نتائج التحقيق في اغتيال الرئيس الحريري وعلى عتبة تغييرات محتملة في الرئاسة الاولى، خصوصا انه يمهد لاجتماع للبنك الدولي وصندوق النقد الدولي سيعقد في واشنطن بعد انتهاء اجتماع نيويورك.

ومع مغادرة الرئيس السنيورة ووجود رئيس الجمهورية اميل لحود على رأس وفد رسمي للمشاركة في القمة العالمية في مقر المنظمة الدولية في نيويورك وكذلك وجود رئيس الغالبية النيابية النائب سعد الحريري هناك ايضا لمتابعة لقاءات ديبلوماسية وسياسية حول القرار ١٥٩٥ المتعلق باغتيال والده الرئيس رفيق الحريري، خلت الساحة السياسية اللبنانية من اي تحرك داخلي ظاهري اللهم باستثناء متابعة تفاصيل التنافس بين وفدي لحود والحريري في نيويورك الاول لتثبيت استمراريته ومواجهته العقبات التي توضع امام اكماله ولايته والثاني اثباتا لقدرته على تمثيله القيادة الجديدة في لبنان المقبولة دوليا فضلا عن التطورات التفصيلية في عمل لجنة التحقيق الدولية المستقلة في اغتيال الحريري التي انصب عملها في الايام القليلة الماضية على تحقيقات مع بعض الشهود ظلت بعيدا من الاضواء.

وفي هذا الاطار، ذكرت مصادر عليمة ان اللجنة استمعت الى عدد كبير من الاشخاص الذين لم يفصح عن هويتهم على رغم ان غالبيتهم من غير المعروفين في الاوساط السياسية او الاعلامية لكن وردت اسماؤهم في محاضر التحقيق السابقة وأثروا هم ايضا الابتعاد عن الاعلام خشية ارساء صلة بينهم وبين جريمة الاغتيال. وعلى غير ما يبدو عليه وضع اللجنة الهادىء في انتظار توجه رئيس اللجنة القاضي ديتليف ميليس الى سوريا الاسبوع المقبل بحسب ما اعلنت سوريا مبدئيا، من اجل استكمال الصورة عبر استجواب عدد من المسؤولين السوريين طلب ميليس لقاءهم، فان المصادر العليمة تلفت الى انحسار تفاصيل التحقيقات والتكهنات في الاعلام والصالونات السياسية لمصلحة خطوات واجراءات تقدم عليها لجنة التحقيق قريبا، وكان اخرها طلب رفع السرية المصرفية عن حسابات بعض الاشخاص. وهي تقول ان اللجنة تملك ما يكفي من الدلائل والاثباتات للتحرك لكن وفق خطوات مدروسة، لكن الامور ستكون رهنا بالتحقيقات المتوقع اجراؤها في دمشق وما يمكن ان تسفر عنه علما انه غابت من التداول السياسي اللبناني اسباب تأجيل زيارة ميليس الى سوريا حتى نهاية الاسبوع المقبل ومن كان وراء هذا الطلب اهو ميليس ام السوريون انفسهم. وهو امر يرمي ميليس عبره الى التأكيد بحسب هذه المصادر انه ملتزم السرية المطلقة وعدم تسريب اي معلومات تدليلا في الوقت نفسه على عدم تسييس التحقيق. وهو ما يشكل طمأنة للجانب السوري ازاء موقف المحقق الدولي وفريقه.

وفي انتظار التشويق الذي بات يشكله هذا الملف، تراجعت المراهنات على تغيير سريع في موقع الرئاسة الاولى في ظل نصائح دولية فرنسية واميركية تحديدا بوجوب التحضير الهادىء لهذه المسألة بعيدا من اي استفزاز لاي من الافرقاء الداخليين وخصوصا الفريق المسيحي. وقد ابرزت هذه النصائح امرين:

الاول وجوب انتظار التقرير النهائي للجنة التحقيق في اغتيال الرئيس الحريري لكي يبنى على الشيء مقتضاه بحيث اذا ظهرت اي مسؤولية معنوية لرئيس الجمهورية نتيجة اتهام من كانوا قريبين منه يكون سهلا ومنطقيا الطلب منه الاستقالة والضغط في هذا الاتجاه من دون جهود كبيرة او استفزازات معينة، ما دام لا آلية ترغم رئيس الجمهورية على الاستقالة. وقد تقدم التحقيقات لاحقا ما يوفر الضغوط الكافية في هذا الاطار من دون عناء كبير.

ثانيا وجوب التحضير ودرس الخيارات المتاحة لاعتقاد ان اهم ما يمكن ان يبرر للحود البقاء في موقعه هو غياب الاتفاق بين اركان ١٤ اذار على البديل منه بحيث ان الاختلاف حول المرشحين المحتملين وعدم توفير توافق حول شخص محدد يعزز هذا البقاء وكذلك الامر بالنسبة الى احتمال ايصال شخصية لا تتمتع باجماع اللبنانيين. ومن هنا برزت ضرورة ان يجري النائب سعد الحريري اتصالات قريبا مع العماد ميشال عون على ان تجرى اتصالات ايضا مع البطريرك الماروني نصرالله صفير من اجل ضمان توافق وصول شخص قوي يتمتع بهذا الاجماع.

وهذه النصائح لا ترمي الى القول بوجوب الاستغناء عن البحث في الموضوع الرئاسي لكن التمهيد له وعدم سلقه او القيام به بتأثير ظروف معينة، وهو الامر الذي ينطبق على الخطوات التي يتكشف عنها التحقيق والتي من شأنها التمهيد للخلاصات النهائية وتخفف من وطأتها.

تحولت إلى ثكنة عسكرية خلال القمة العالمية

نيويورك تعود إلى حالتها الطبيعية

نيويورك - موفد «الرياض» - طلعت وفا:

■ بدأ سكان مدينة نيويورك منذ يوم أمس - الجمعة - استعادة حياتهم الطبيعية بعد انتهاء أعمال القمة الدولية التي انعقدت في نيويورك على مدار اليومين الماضيين.

وأخذت الحياة اليومية تعود إلى طبيعتها عقب مغادرة معظم رؤساء الوفود الذين شاركوا في المؤتمر العالمي الذي توافق مع احتفالات الهيئة الدولية بمرور ٦٠ عاماً على انشائها، فقد شهدت نيويورك في اليومين الماضيين ازدحاماً منقطع النظير.. حتى أنه أصبح التنقل بين مقر الهيئة الدولية والفنادق مشياً على الأقدام أسرع من استخدام السيارات؟!

فمثلاً الطريق الذي قد يستغرق ١٠ دقائق بالسيارة أصبح يستغرق ٣٠ - ٤٥ دقيقة، وذلك لإغلاق الطرق من قبل رجال الشرطة لوجود الوفود المشاركة من جميع أنحاء العالم.

وتُعد ظاهرة ازدحام جميع الفنادق في نيويورك ظاهرة ملحوظة.. حتى أن بعض الوفود أخذت فنادق في «نيو جرسي» بالقرب من منهاتن وذلك لعدم وجود غرف في فنادق منهاتن.

إحدى الظواهر الملفتة للنظر في نيويورك خلال تلك القمة هي انتشار عربات بيع المأكولات السريعة وذلك لضيق الوقت في أخذ وجبات في المطاعم العادية.

أما انتشار رجال الشرطة في جميع شوارع منهاتن الرئيسة فتلك أيضاً ظاهرة ملحوظة للجميع بل المرء شعر بأن نيويورك أصبحت ثكنة عسكرية لمدة يومين..!!

وعلى الرغم من ضيق شوارع منهاتن إلا أن انتشار السيارات الفارهة «الليموزين - الأسود» أيضاً يعد من الظواهر التي تلفت الانتباه.. لذلك كل موكب رسمي تجد أنه يتكون من عدد كبير من تلك السيارات..

لذلك لا شك بأن سكان مدنية نيويورك سيشعرون بالراحة من انتهاء القمة ومغادرة الضيوف..

إلا أن أحد سكان نيويورك ذكر لي بأن مدينة نيويورك وخاصة منهاتن دائماً شديدة الزحمة سواء بوجود القمة أو بدونها. فهي مدينة صغيرة يبلغ طولها ١٢ ميلاً فقط.. وهي إحدى المدن الأمريكية التي لا تنام؟!

مجموعة من رجال الأمن يتجاذبون الحديث خلال عملية الحراسة في شوارع نيويورك

اثنان من مسؤولي الأمن خلال استراحة قصيرة بعد عمل ميداني مضن

أحد باعة الأكلات السريعة التي كانت البديل للمطاعم خلال القمة العالمية