جلالة الملك فهد ابن عبدالعزيز يفتتح اليوم

مستشفى الملك خالد التابع للحرس الوطني بجدة

مساحة المستشفى ستة ملايين متر مربع ويستوعب ٥٠٠ سرير

الملك فهد بن عبدالعزيز المفدى

يعتبر مستشفى الملك خالد للحرس الوطنى بجدة والذي سيفتتحه جلالة الملك فهد بن عبدالعزيز المفدى اليوم الثلاثاء جزءاً من مشروع ضخم لتطوير الخدمات الطبية بالحرس الوطنى . ذلك المشروع الذي زرع بذرته ورعاها ولايزال صاحب السمو الملكى الامير عبدالله بن عبدالعزيز ولي العهد ونائب رئيس مجلس الوزراء ورئيس الحرس الوطنى .

فقد قام سموه حفظه الله فى يوم الرابع عشر من شهر يونيو عام ١٩٧٦ بتوقيع عقد انشاء مستشفى الملك خالد بجدة ومستشفى الملك فهد بالرياض . حيث تولى اتحاد الشركات الاوروبية للانظمة الصحية انشاء مستشفى الملك خالد بجدة الذي بلغت تكاليفه (٢٫٥٠٠٫٠٠٠٫٠٠٠) ريال سعودي اي مايعادل (٤٠٠٫٠٠٠٫٠٠٠) دولار امريكى

وهذا المستشفى سيلعب دورا اساسيا فى تحقيق خطط الحرس الوطنى طويلة المدى لتامين الرعاية الصحية الشاملة والمتكاملة لمنسوبيه واسرهم وذويهم .

ففى ١٤٠١/٧/٢٠ قام حضرة صاحب السمو الملكى الامير عبدالله بن عبدالعزيز بابرام اتفاقية مع الحكومة البريطانية لوضع وتنفيذ خطة شاملة لتطوير الخدمات الطبية بالحرس الوطنى وادارة وصيانة وتشغيل مستشفى الملك خالد بجدة والمرافق التابعة لها .

الاكتفاء الذاتى

وقد وقع تلك الاتفاقية عن الحكومة البريطانية السفير البريطانى لدى المملكة السيد جيمس كريغ . واهم ماتهدف الى تحقيقه هو ان يصبح لدى الحرس الوطنى فى وقت قريب باذن الله خدمات طبية وقائية وعلاجية متكاملة لكافة منسوبى الحرس الوطنى وعوائلهم .. كما تهدف الاتفاقية الى تامين ودراسة وتدريب العنصر البشري السعودي للحصول على الكوادر الكافية من الأطباء والصيادلة والمهندسين والفنيين وجهاز التمريض والاداريين اللازمين للمشروع سواء كان ذلك فى بريطانيا او بقية الدول الاوروبية او امريكا او داخل المملكة العربية السعودية بحيث يحقق الحرس الوطنى فى زمن محدد الاكتفاء الذاتى من الطاقة البشرية المؤهلة .

وتأتى هذه الخطة استكمالا للاهداف التى رسمها جلالة الملك المفدى وسمو ولي عهده الأمين وسمو نائب رئيس الحرس الوطنى .

الموقع

يقع مستشفى الملك خالد للحرس الوطنى بجدة فى (أم السلم) على بعد ٢٠ كم من جدة بين خط جدة ـ مكة القديم والخط السريع وقد تم اختيار هذا الموقع لقربه من منشآت ومعسكرات الحرس الوطنى وتوسطه بين مكة وجدة وقربه من المشاعر المقدسة .

ومرافق المستشفى مجهزة من الناحية الفنية على اعلى المستويات كما ان مبانيه مجهزة تجهيزا كاملا بتكييف الهواء بدون اعادة دوران الهواء المستعمل وهذا يساعد على الحفاظ على المستويات الصحية

وتهيىء اجهزة التحكم بالحرارة والرطوبة تغيير مستوياتها فى كافة المناطق كما انه يستعمل ضغط هوائى ايجابى وسلبى حيثما يلزم للقضاء على العدوى الناجمة عن البكتريا المحمولة فى الهواء .

ويوجد فى المستشفى مايقرب من ٥٠٠ سرير لكافة الخدمات الطبية الرئيسية على مساحة ٩٠ الف م ٢ تقريبا .

ويشمل الطابق العلوي منها على مساحة ثلاثين الف متر مربع تحتوي على جميع الخدمات الميكانيكية للمستشفى .

منشآت المستشفى :

هناك ممشى مغطى من بوابة الدخول الى المدخل الرئيسى للمستشفى والى الجهة اليمنى من الممشى توجد مواقف مغطاة لسيارات كبار الزوار والتى تستوعب ٢٥٦ سيارة . والى الجانب الايسر من الممشى يوجد المسجد الذي يستوعب ٢٠٠ مصلى والى اقصى اليسار يوجد مركز الفحوص والسجلات الطبية .

يفضى المدخل الرئيسى الى الصالة الرئيسية والتى يتفرع منها ممر يؤدي الى الخدمات المختلفة بالمستشفى . ويبلغ عرض الممر سبعة امتار ويفصل بين اقسام خدمات التموين والخدمات الادارية والمساعدة الى اليمين من جهة واقسام خدمات رعاية المرضى الى اليسار من الجهة الاخرى .

فى صالة الاستقبال والتى تبلغ مساحتها تقريبا ١١٤٠ مترا مربعا يوجد الى اليسار مكتب استقبال مراجعى العيادات الخارجية ومكتب استقبال دخول وخروج المرضى المنومين وخلف المكتب تقع ادارة السجلات الطبية والتى تعتبر طاقتها غير محدودة نظرا لاستعمال الميكروفليم فى حفظ الملفات .

اما الى اليمين فتقع منطقة ادارة المستشفى والسنترال ومراقب الحركة وضمن منطقة الادارة هناك قسم لصالة الاجتماعات والمكتبة بمساحة تقريبية تقدر بحوالى ١٠٣٥ مترا مربعا وحينما يسير المرء قدما فى الممر الرئيسى يجد الى اليمين اقسام الخدمات التالية :

الصيدلية :

والتى تقوم بتوزيع الادوية للعيادات الداخلية والخارجية ويوجد بها مختبر صيدلى بامكانه انتاج الادوية حسب الحاجة وتبلغ مساحة الصيدلية ٧٨٠ مترا مربعا تقريبا .

المختبر :

وقد صمم ليعمل بالطريقة اليدوية والالية معا بالنسبة للتحاليل الكيميائية . وتحاليل الدم ، والتحاليل البايولوجية والتشريحية والبكتيرية والفيروسية كما يوجد بنك للدم مع التجهيزات الخاصة بالتبرع بالدم . وتبلغ مساحة المختبر حوالى ١٣٥٠ مترا مربعا .

ثلاجة الجثث وتشريحها :

وقد صممت كوحدة مستقلة تماما مع كافة التجهيزات الخاصة بها وتستوعب ست جثث كما تبلغ مساحتها ٥٢٠ مترا مربعا .

قسم خدمات تجهيز وتوزيع الطعام :

وقد صمم هذا القسم لتأمين طلبات ٥٠٠ مريض بما فى ذلك الوجبات الخاصة ، وكذلك تأمين الوجبات لحوالى ٢٥٠ موظفا فى كل وردية . كما توجد صالة طعام خاصة لكبار الزوار والمسئولين وتبلغ مساحة هذا القسم حوالى ١٨٦٦ مترا مربعا . هذا بالاضافة الى صالة طعام اخرى تم انشاؤها بالطابق العلوي مخصصة لموظفى خدمات المستشفى .

المغسلة :

وقد صممت لغسيل ملابس المرضى والموظفين بالمستشفى بالطريقة العادية وبالبخار وتبلغ مساحتها ٨٠٥ امتار مربعة .

قسم التعقيم المركزي للمعدات الجراحية والطبية :

ويقوم بتأمين كافة المواد المعقمة لجميع اقسام المستشفى ويجري التعقيم بواسطة البخار والضغط بالاضافة الى معدات التعقيم بواسطة الغاز . وتبلغ مساحة هذا القسم حوالى ٥٢٠ مترا مربعا .

المستودع الرئيسى :

وقد صمم بحيث يستوعب امداد المستشفى بكافة الاحتياجات لمدة ثلاثة اشهر . وتبلغ مساحته ١٤٥٠ مترا مربعا. تقع العيادات الخارجية فى الجانب الايسر من الممر الرئيسى للمستشفى خلف الصالة الرئيسية ويوجد فى هذا القسم الخدمات التالية :

عيادة الرعاية الاولية :

وتضم ٤ وحدات بكل منها ١٢ غرفة كشف واستشارة طبية ويبلغ مجموع هذه الغرف ٤٨ غرفة تستوعب حوالى ١٠٠٠ مراجع فى اليوم

وهناك قسم استقبال المرضى واستلام عينات التحالية وقسم علاج المرضى . وتبلغ مساحة عيادة الرعاية الأولية ١٦٦٠ مترا مربعا .

العيادات المتخصصة :

وتضم الاقسام التالية : الانف والاذن والحنجرة (بمساحة ٢٠٧ امتار مربعة) عيادة العيون (بمساحة ٢٥٥ متر مربع) الباطنية (بمساحة ١٣٥ مترا مربعا) التصوير الكهربائى (بمساحة ١٥٥ مترا مربعا) عيادة الأسنان (بمساحة ٣٦٠ مترا مربعا) عيادة التشخيص والفحوص الصحية (بمساحة ٣٦٠ مترا مربعا) وتبلغ طاقة هذه العيادات ٥٠٠ مراجع فى اليوم.

عياد العلاج الطبيعي :

وتضم اقسام العلاج الطبيعي ، بالتدليك والماء وتستوعب ١٠٠ مراجع فى اليوم كما تبلغ مساحتها ١٠٣٥ مترا مربعا .

وبجوار العيادات الخارجية يقع قسم الاشعة والذي يضم غرف التصوير والتشخيص الشعاعى وكذلك العلاج الحراري والخارجي . وتضم غرف تحميض الافلام اجهزة يدوية والية للتحميض . وتبلغ مساحة هذا القسم حوالي ١٠٤٠ مترا مربعا تقع عيادة الاسعاف والحوادث خلف العيادات الخارجية وتضم هذه العيادات الخدمات التالية :

الاسعاف والحالات الخطرة :

وقد زودت بكافة الأجهزة الخاصة بالانعاش واعادة التنفس والنبض ومعدات الاشعة للتدخل السريع . وتضم هذه العيادة غرفة باربعة اسرة لحالات الاسعاف ، كما تبلغ مساحتها حوالى ٢٣٥ مترا مربعا .

● **الاسعاف العادي :**

وقد صممت لاستقبال حالات الكسور وحالات الاسعاف الأخرى غير الخطرة . وتبلغ مساحتها حوالي ٢٣٥ مترا مربعا .

● **العلاج المركزي :ـ**

وتستقل حالات الجراحة البسيطة والتي لاتحتاج لتنويم المريض بالقسم الداخلي ولا ادخاله لغرف العمليات الكبرى . وتضم هذه العيادة ٤ غرف عمليات بسيطة وتبلغ مساحتها حوالي ٢٥٥ مترا مربعا .

● **اسعاف الاطفال :**

وبها معدات خاصة لعلاج الأطفال . وتبلغ مساحتها حوالى ١٥٥ مترا مربعا .

● **التنويم القصير الأمد :**

وتضم عشرة اسرة لمراقبة المرضى ومعالجة حالات الطوارىء وذلك قبل ادخال المريض الى القسم الداخلي او خروجه حسب الحالة . وتبلغ مساحتها ٢٥٥ مترا مربعا تقريبا .

بجانب عيادة الاسعاف تقع الاقسام التالية :

ـ جناح الجراحة :

وبه اربع غرف عمليات كبرى وغرفة لجراحة وتجبير العظام ، غرفتان لتجهيز المرضى للعمليات اجهزة للاشعة ومراقبة المرضى ، غرفة انعاش للمراقبة آليا ومزودة بأربعة اسرة وكذلك تجهيزات تأمين المواد المعقمة ، والمكاتب والتعقيم والتخزين ، وتبلغ مساحة هذا الجناح حوالي ١٥٥٥ مترا مربعا .

ـ وحدة الرعاية المركزة :

وبها ثمانية اسرة للرعاية المركزة ويتم مراقبتها آليا ومن جهاز مركزي . وتبلغ مساحتها حوالى ٢٠٧ امتار مربعة .

ـ جناح الولادة :

وقد صمم تقريبا على نمط جناح الجراحة وبه غرفتان لعمليات الولادة واربع غرف ولادة . وتبلغ مساحة هذا الجناح حوالي ٥٢٠ مترا مربعا .

وانطلاقا من قسم الجراحة ، نصل الى قسم خدمات الرعاية المتوسطة للمرضى حيث يوجد عشر وحدات تحيط بفناء مركزي مساحته ٢٥٤٠ مترا مربعا .

وقد وزعت الاسرة فى القسم الداخلي كالتالي :

● **الاطفال :**

٨٢ سريرا موزعة على ثلاث واحدات مساحة كل منها ٧٧٥ مترا مربعا والمساحة الكلية للقسم ٢٣٢٥ مترا مربعا .

● **الولادة :**

٤٨ سريرا تضمها وحدتان بمساحة ٩٤٠ مترا مربعا .

● **الرعاية المتوسطة :**

١٣٧ سريرا مقسمة على ٥ وحدات مساحة كل منها ٧٧٥ مترا مربعا ، والمساحة الكلية للقسم ٣٨٧٥ مترا مربعا .

● **الرعاية المتوسطة :**

١٨١ سريرا تضمها وحدات مساحة كل وحدة ٩٤٠ مترا مربعا ، ويضم قسم الاطفال غرفا ذات سرير وسريرين واربعة اسرة كما يضم قسم الولادة غرفا ذات سرير وغرفا ذات اربعة اسرة ، ونفس التوزيع بالنسبة لغرف الرعاية المتوسطة .

وقد صممت جميع غرف المرضى بحيث تطل على احد الفناءات الخارجية اما اجنحة القسم الخاص فكثير منها يجاور الفناء الرئيسي .

وحدة الرعاية العادية تضم خمس غرف بكل غرفة اربعة اسرة ومساحة الغرفة ٥١٫٧ امتار مربعة وخمس غرف بكل منها سرير واحد ومساحة الغرفة حوالي ١٨ مترا مربعا .

ـ الجناح الخاص :

ويشغل الجناح الخاص الذي يحتوي على عدد ٢ غرفة نوم كاملة بملحقاتها من خدمات ورعاية طبية شاملة جزءا من توسعة الـ ٢٠٠ سرير .

ـ محطة الطاقة :

تقع محطة الطاقة الكهربائية فى خارج المستشفى وتضم اثني عشر مولدا كهربائيا بطاقة اجمالية ٣٠ ميجاوات تقريبا وهى كافية لتغذية كل من المستشفى والمدينة الطبية وللحقاتها بالطاقة الكهربائية اللازمة كما يضم الطابق العلوي للمستشفى (٤) مولدات كهربائية احتياطية كافية لتشغيل المستشفى في حالات الطوارىء بالاضافة الى مولد واحد موجود داخل محطة الطاقة .

صاحب السمو الأمير عبدالله بن عبدالعزيز اثناء توقيع عقد انشاء المستشفى والمدينة الطبية بالحرس الوطني .

٢٥٠٠ مليون ريال التكلفة الاجمالية للمشروع

٤٨ عيادة و ١٢ غرفة عمليات و ١١ وحدة أشعة

سمو الأمير عبدالله يوقع على عقد تشغيل مستشفى الملك خالد مع السفير البريطاني .

صالة الالعاب للترفيه عن العاملين بالمستشفى وسكان المدينة الطبية بجدة .

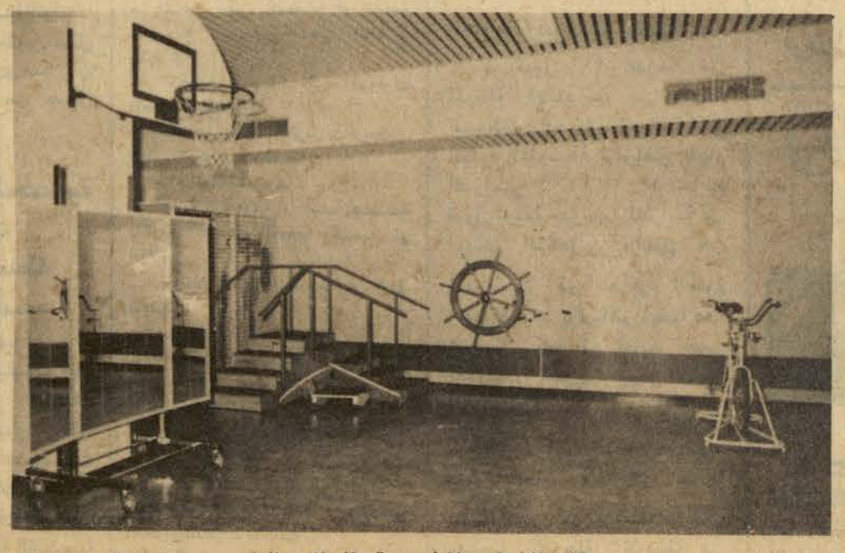

صالة الالعاب المخصصة للعلاج الطبيعي بالمستشفى .

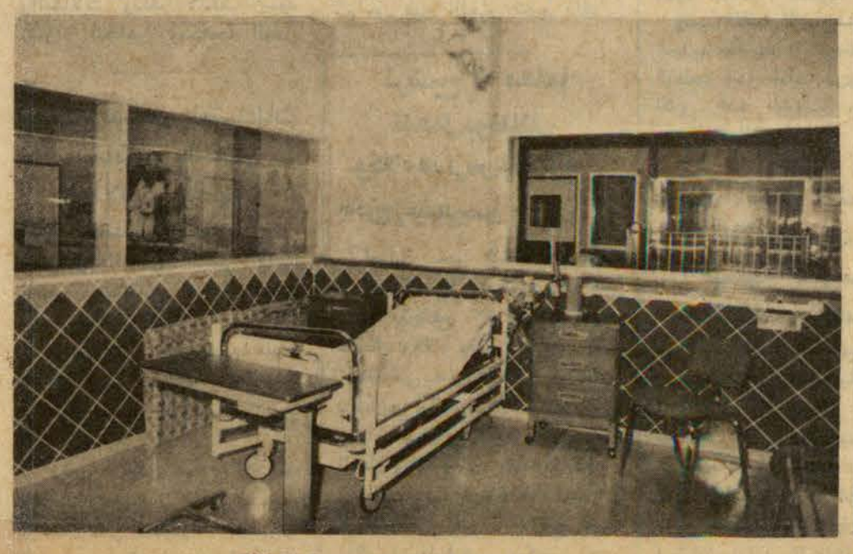

احدى الغرف المخصصة للاطفال .