الأكاديميون والدارسون يعبرون عن سعادتهم بتشريف سمو ولي العهد الافتتاح اليوم

مشروع فرع جامعة الملك سعود بالقصيم أحد المشاريع العملاقة بالمنطقة

الخريجون ١٠٠٥ طالب وطالبة منذ انشاء الفرع.. ومشروع لاسكان الطلاب تحت التنفيذ

عبر منسوبو وطلاب فرع جامعة الملك سعود بالقصيم عن سعادتهم بتشريف صاحب السمو الملكي الأمير عبدالله بن عبدالعزيز ولي العهد نائب رئيس مجلس الوزراء ورئيس الحرس الوطني لافتتاح المرحلة الأولى من مشروع المدينة الجامعية لجامعة الملك سعود – فرع القصيم – اليوم الثلاثاء.

وأكدوا في لقاءات مع الجزيرة أن افتتاح سموه الكريم لهذا الفرع أكبر دليل على عناية حكومتنا الرشيدة بقيادة خادم الحرمين الشريفين بالمشاريع التعليمية.

تشريف لكل مسؤول وطالب

وكيل العمادة للقبول والتسجيل الدكتور محمد الجراح أكد ان تشريف سمو ولي العهد صاحب السمو الملكي الأمير عبدالله بن عبدالعزيز نائب رئيس مجلس الوزراء ورئيس الحرس الوطني لحفل افتتاح فرع جامعة الملك سعود بالقصيم هو تشريف لكل مسؤول وطالب في الجامعة.

وقال ان حكومة خادم الحرمين الشريفين الملك فهد بن عبد العزيز أولت منطقة القصيم اهتمامات ومشاريع عملاقة ويأتي مشروع فرع جامعة الملك سعود بالقصيم، كأحد هذه المشاريع التي صرفت الدولة عليها أموالا طائلة جداً مشيرا الى ان حضور سمو ولي العهد لحفل افتتاح المرحلة الأولى من المدينة الجامعية يعتبر تتويجاً لهذه الجهود ولهذه المبالغ التي صرفت على هذه المباني التي قلما نجد مثيلها في الكثير من الدول الأخرى.

قائلا ان زيارة سمو ولي العهد هي تشريف لكل منسوب ولكل طالب في هذه الجامعة العريقة ولن ننسى هذا اليوم التاريخي الذي يدشن فيه سمو ولي العهد هذه الكليات التابعة للجامعة الأم بالرياض.

وقال عميد كلية الزراعة والطب البيطري الدكتور أحمد بن علي الرقيبة ان فرع جامعة الملك سعود بالقصيم يتشرف بحضور صاحب السمو الملكي الأمير عبدالله بن عبد العزيز ولي العهد ونائب رئيس مجلس الوزراء ورئيس الحرس الوطني لافتتاح المرحلة الأولى من فرع الجامعة المتمثل في كليتي الزراعة والطب البيطري والاقتصاد والادارة موضحا ان هذا اليوم سيكون مشهودا في تاريخ فرع الجامعة ولابناء منطقة القصيم حيث ان وجود سموه الكريم بين ابناء منسوبي الجامعة نهج تعودت عليه الجامعة من حكومة خادم الحرمين الشريفين في تشجيع العلم والعلماء لرفع مستوى التعليم الجامعي في المملكة ليضاهي أمثاله في انحاء العالم مشيرا الى ان تشريف سموه لهذا الافتتاح شاهد على تحول التطلعات الى حقيقة والآمال الى واقع ولقد تحقق بفضل الله هذا الحلم الذي طالما انتظره ابناء المنطقة كجزء من تطلعاتهم نحو مزيد من المشاريع الخاصة بالجامعة والتي يتمثل الجزء الآخر منها ان شاء الله باستكمال وحدات السكن الخاص بالطلاب واعضاء هيئة التدريس والمكتبة المركزية والوحدات الادارية والكليات الأخرى مثل كلية الطب والهندسة والعلوم والحاسب الآلي.

كماقال الاستاذ: محمد بن سالم العصاي مساعد مدير عام الادارة بفرع جامعة الملك سعود بالقصيم يغمرني شعور بالفخر والاعتزاز لقيام سمو ولي العهد بافتتاح المرحلة الاولى لمنشآت فرع جامعة الملك سعود بالقصيم والذي يعتبر اضافة حضارية متميزة، حيث روعي في انشائه اتاحة فرصة التعليم الجامعي على مقربة من ابناء منطقتي القصيم وحائل مشيراً الى انه تم بتوفيق من الله –حتى الآن– تخريج الكثير من طلابه الذين انضموا الى من سبقوهم لخدمة هذا الوطن المعطاء وفاء وعرفانا بما قدم لهم.

وقال ان هذه الزيارة المباركة ماهي الا دليل على حرص خادم الحرمين الشريفين وسمو ولي عهده الكريم –رعاهما الله– على التفاعل المستمر مع ابنائهم المواطنين للاطلاع عن كثب على احوالهم ومتابعة برامج التنمية الهادفة الى تحقيق التقدم لمملكتنا الحبيبة والخير والرفاهية لابنائها الاوفياء.

الطلاب يعبرون عن سعادتهم

كما كان «للجزيرة» لقاء مع عدد من طلاب الفرع الذين عبروا عن سعادتهم بتشريف سمو ولي العهد لحفل افتتاح المرحلة الأولى من المدينة الجامعية بالقصيم. حيث قال الطالب الحميدي محمد الحربي ان زيارة صاحب السمو الملكي الامير عبدالله بن عبدالعزيز ولي العهد ونائب رئيس مجلس الوزراء ورئيس الحرس الوطني للقصيم بصفة عامة ولافتتاح فرع الجامعة بصفة خاصة لها الأثر الطيب في نفوس أهالي القصيم وطلاب الفرع لما تمثله هذه الزيارة المباركة من تجسيد لتلاحم الراعي والرعية الذي اساسه الولاء والمحبة والثقة المتبادلة.

فيما وصف الطالب ناصر مبارك الدوسري هذا اليوم بأنه هو أجمل ايام الدراسة الجامعية حيث يتشرف الجميع بتشريف سمو ولي العهد لافتتاح فرع جامعة الملك سعود بالقصيم الذي يعتبر أحد المعالم الحضارية بالقصيم، مشيرا الى ان مثل هذه الزيارات ليست بغريبة علينا حيث تعودنا على ذلك على مر السنوات الماضية، وسأل الله القدير ان يوفقه وزملاءه في خدمة الوطن بعد التخرج لرد جزء من هذا الدين.

نبذة عن الجامعة

بدأت جامعة الملك سعود عملها في عام 1377/1378 هـ الموافق 1957/1958م بافتتاح كلية الآداب ثم توالى بعد ذلك إنشاء كليات مختلفة حتى وصل عدد الكليات الى 17 كلية ومعهدين إضافى الى عمادات القبول والتسجيل وشئون الطلاب والمكتبات.

فرع الجامعة بالقصيم

تحتوي المدينة الجامعية بالقصيم (فرع جامعة الملك سعود) على كليتين هما كلية الاقتصاد والادارة، وكلية الزراعة والطب البيطري وقد كانت البداية في تشييد هذه المدينة الجامعية العملاقة بتنفيذ مشروع الصالة المركزية متعددة الأغراض وقد كلف انشاؤها (5) ملايين ريال، ثم تبع ذلك تنفيذ مشروع مبنى الخدمات وهو الآن مقر لدراسة الطالبات وقد كلف تنفيذه (35) مليون ريال، وتبع ذلك تنفيذ مشروع مبنى كلية الاقتصاد والادارة الذي كلف أكثر من (115) مليون ريال، ومن ثم بعد ذلك تنفيذ مشروع مبنى كلية الزراعة والطب البيطري والذي كلف 220 مليون ريال يضاف الى ذلك مشروع البنية الاساسية. وقد كلف أكثر من (85) مليون ريال وهناك مشروع اسكان الطلاب في طريقه للتنفيذ.

كلية الاقتصاد والادارة

انتقلت الكلية من مبناها السابق في عنيزة والذي استقبلت فيه أول دفعة من طلابها مع بداية العام الدراسي 1402هـ/ 1403هـ الى مبناها الدائم في المدينة الجامعية بالمليداء وكان ذلك مع بداية الفصل الدراسي الثاني للعام 1414هـ/ 1415هـ وتمنح الكلية درجة البكالوريوس في الاقتصاد والادارة وعملت الكلية منذ انشائها بنظام الساعات المعتمدة. ومع بداية العام الدراسي 1412هـ/ 1413هـ تم التحول الى نظام الفصول الدراسية (المستويات) وبصورة تدريجية، وتحتوي الكلية على (4) تخصصات هي: (اقتصاد، محاسبة، إدارة أعمال، أساليب كمية).

مركز البحوث وتنمية الموارد

يوجد بالكلية مركز للبحوث وتنمية الموارد البشرية وقد كان الهدف من انشائه دعم عملية البحث العلمي بالكلية واعداد البحوث والدراسات النظرية والتطبيقية والتعاون مع منشآت المنطقة وتقديم المشورة الاقتصادية والمالية والادارية، بالاضافة الى تشجيع حركة ترجمة الكتب الدراسية والمرجعية الى اللغة العربية، الأمر الذي انتهجته الكلية منذ انشائها، حيث أولت الكلية عناية خاصة بالكتب الدراسية المقررة ليتسنى للطلاب التعرف على أحدث ماوصل اليه العلم في مجال المال والاعمال، وقد أخذت الكلية على عاتقها المساهمة في توفير الكتاب الجامعي المناسب من خلال ترجمة امهات الكتب الدراسية وتطويرها بما يتلاءم مع البيئة المحلية ليسهل للدارسين التعامل مع الحقائق العلمية الجديدة في اطار ظروف مجتمعنا ومتطلباته، وقد بلغ عدد الكتب الدراسية والمرجعية المؤلفة والمترجمة المنشورة (64) كما يجري العمل في الوقت الحالي على تاليف وترجمة ونشر (25) كتابا.

معامل حاسبات ومكتبة

يوجد بالكلية مكتبة لخدمة الطالب ومنسوبي الكلية ويبلغ عدد الكتب (28) الف كتاب، منها (16) الف كتاب باللغة العربية، و(12) الف كتاب باللغة الانجليزية، كما بلغ عدد الدوريات التي اشتركت فيها المكتبة منذ نشأت الكلية (404) دورية، كما ان المكتبة مزودة بنهاية طرفية للاتصال بمكتبة الجامعة المركزية بالرياض، كما يوجد بالكلية معملان للحاسبات الشخصية وآخر للنهايات الطرفية المتصلة بالحاسب المركزي بالجامعة بالرياض وكذلك معملان للغة الانجليزية.

الخريجون والمقيدون

بلغ عدد الخريجين (451) منهم (336) طالبا و(155) طالبة حتى نهاية الفصل الدراسي الأول للعام الدراسي الحالي 1415هـ/ 1416هـ ويبلغ عدد الطلبة المقيدين بالكلية في هذا العام الدراسي أكثر من (965) طالب و(153) طالبة.

كلية الزراعة والطب البيطري

بدأت الدراسة في كلية الزراعة والطب البيطري في مطلع العام الدراسي 1402/1403هـ في مقرها المؤقت بمدينة بريدة وسوف تبدأ الدراسة بمبناها الجديد بالمدينة الجامعية بالمليداء في الفصل الدراسي القادم ان شاء الله وتضم كلية الزراعة والطب البيطري ثمانية تخصصات وهي قسم الارشاد والاقتصاد الزراعي وقسم انتاج وتربية الحيوان، وقسم البساتين والغابات، وقسم التربة والمياه، وقسم المحاصيل والمراعي، وقسم الهندسة الزراعية، وقسم وقاية المزروعات، وقسم الطب البيطري.

كما تضم الكلية مركزا للابحاث الزراعية والبيطرية حيث يقوم المركز بخدمة وتوجيه البحوث العلمية وذلك بالتعرف على المشكلات الزراعية والحيوانية وإيجاد الحلول المناسبة لها في المنطقة والمساهمة مع المؤسسات العلمية الأخرى لاثراء المعرفة العلمية وبما يخدم الثروة الزراعية والثروة الحيوانية.

الأنشطة البحثية

تقوم كلية الزراعة والطب البيطري بمجهودات كبيرة في مضمار الابحاث التي يقوم بها اعضاء هيئة التدريس والفنيون في شتى المجالات الزراعية والحيوانية وذلك عن طريق مركز البحوث الزراعية والبيطرية والذي قام منذ انشائه عام 1405هـ بتمويل ومساعدة العديد من البحوث، ففي اطار البحوث الممولة والمنشورة سواء المنجزة أوتحت الانجاز فقد بلغت (465) بحثا حتى عام 1414هـ اما المساعدات والمشورات فبلغت (832) بينما تم تحكيم (36) بحثا ورسالة دراسات عليا وترجمة كتب ونشرات (31).

العيادات البيطرية والمكتبة

تم انشاء عدد من العيادات في محطة التجارب والبحوث الزراعية وذلك لتدريب طلاب الطب البيطري في الاعمال الميدانية والدروس العملية واقامة الدراسات والابحاث وكذلك لتقديم خدماتها للمواطنين من مربي الماشية ومزارع الدواجن وهواة الخيول والطيور وغيرها، ولم يقتصر دور هذه العيادات نحو الطلاب فقط بل فتحت أبوابها لاهل المنطقة لعلاج ماشيتهم ودواجنهم وقد بلغت عدد المراجعات (13455) مراجعة وتم علاجها جميعها خاصة ان هذه العيادات مجهزة بجميع المستلزمات الخاصة بالطب البيطري من أجهزة وادوية وغيرها ويقوم على هذه العيادات فريق طبي وفني من اساتذة واطباء بيطريين من قسم الطب البيطري، كما تضم الكلية مكتبة متخصصة في العلوم الزراعية ومايرتبط بها من الفروع الأخرى للعلم والمعرفة وتغطي الكتب الموجودة بالمكتبة حاليا حوالي (15500) عنوان باللغة الانجليزية وحوالي (9000) عنوان باللغة العربية كما يبلغ عدد الدوريات والمجلات العلمية المختلفة (170) عنوان فضلا عن الافلام والشرائح المصورة التي تزيد عن (2000) عنوان.

خدمات الكلية

تقوم الكلية بتقديم خدماتها للمجتمع ولجميع من يطلب ذلك حيث تقوم كلية الزراعة والطب البيطري بالتعاون مع جميع الجهات والدوائر الحكومية داخل منطقة القصيم وخارجها، فعلى مستوى التعاون الخارجي تتعاون الكلية مع مدينة الملك عبد العزيز للعلوم والتقنية وذلك على النحو التالي:

– تحسين انتاجية محاصيل العلف والزيوت بمنطقة القصيم.

– الفطريات والبكتيريا التي تصيب القمح في منطقة القصيم ومكافحتها.

– دراسات على المكافحة البيولوجية والفيزيائية والكيميائية للآفات الرئيسية التي تصيب القمح.

– دراسة عن بعض إلحالات المرضية التي تسببها الطفليات الداخلية والخارجية في الابل بمنطقة القصيم.

– انتاج وانتخاب سلالات القمح المقاوم للملوحة والجفاف عن طريق زراعة الانسجة.

كماتقوم الكلية بالتعاون مع مركز الابحاث الزراعية بعنيزة التابع لوزارة الزراعة والمياه «وكالة الابحاث والتنمية الزراعية» وذلك في المشاركة بالدورات التدريبية التي يضمها المركز من خلال القاء المحاضرات من قبل اعضاء هيئة التدريس بالكلية، كما تتعاون الكلية مع مصلحة المياه والصرف الصحي بالقصيم، وكذلك الهيئة العربية السعودية للمواصفات والمقاييس بالاضافة الى التعاون القائم بين الكلية والمديرية العامة للزراعة بالمنطقة وكذلك الشركات الزراعية الكبرى.

الخريجون والمقيدون

بلغ عدد الطلاب المتخرجين من الكلية منذ انشائها (490) طالب من اقسام الكلية المختلفة.

فيما يبلغ عدد الطلبة المقيدين بالكلية في الفصل الدراسي الحالي أكثر من (350) طالب.

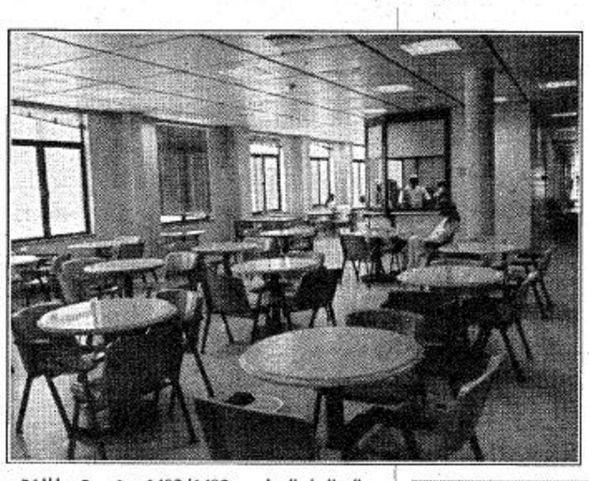

استطلاع:
سليمان الدهاس
و عبدالعزيز الدباسي

محافظ وأهالي محافظة الرس

يرحبون بمقدم صاحب السمو الملكي الأمير

عبدالله بن عبدالعزيز آل سعود

ولي العهد ونائب رئيس مجلس الوزراء ورئيس الحرس الوطني

لمنطقة القصيم

وافتتاحه جامع خادم الحرمين الشريفين الملك فهد بن عبدالعزيز حفظه الله ببريدة

ووضع حجر الاساس لمبنى امارة منطقة القصيم

وافتتاح المرحلة الاولى من مشروع المدينة الجامعية لفرع جامعة الملك سعود بالقصيم

وبعض المشاريع الاخرى

كما يرحبون بجميع مرافقيه من اصحاب السمو الملكي الامراء واصحاب المعالي الوزراء

متمنين لسموه الكريم وجميع مرافقيه طيب الاقامة في ربوع منطقة القصيم الخضراء

مع تحيات / محافظ وأهالي محافظة الرس