مستشفى الجراحة التجميلية والجلدية
Obaqi
قبل بعد
نتائج تفوق التصوّر
☎ 462 7111

الجزيرة

٣٢ صفحة
الثمن ريالان
الطبعة الثالثة

صحيفة يومية تصدرها
مؤسسة الجزيرة
للصحافة والطباعة والنشر

الثلاثاء ١٤ من ذي القعدة ١٤١٦هـ ٢ من ابريل «نيسان» ١٩٩٦م . العدد ٨٥٨٧ . السنة الثانية والثلاثون □ AL-Jazeera - 32nd Year Tuesday - 2/4/1996G. No 8587

المدن الصحية
تعني حياة أفضل
الصافي AL SAFI
مع تحيات
ألبان الصافي

السفير البوسني :

الحجاج البوسنيون يكنون لخادم الحرمين كل تقدير

المملكة تستضيف ٥٣٠ بوسنيا لحج هذا العام

الرياض : فيصل الشدي:

تستقبل المملكة في غضون الايام القادمة 530 حاجا بوسنيا من ضيوف خادم الحرمين الشريفين حيث بدأت الهيئة العليا لجمع التبرعات لمسلمي البوسنة والهرسك والصومال والتي يرأسها صاحب السمو الملكي الامير سلمان بن عبد العزيز امير منطقة الرياض في الاستعدادات اللازمة لاستقبالهم وترتيب برنامج زيارتهم.

البقية «ص28»

الملك فهد هنأ رئيسي السودان وبنين وحاكم نيوزيلندا

خادم الحرمين ومبارك يبحثان هاتفيا تعميق العلاقات وتعزيز السلام

جدة ـ واس:

تلقى خادم الحرمين الشريفين الملك فهد بن عبدالعزيز آل سعود مساء امس اتصالا هاتفيا من اخيه فخامة الرئيس محمد حسني مبارك رئيس جمهورية مصر العربية الشقيقة.

وجرى خلال الاتصال بحث العلاقات الثنائية

البقية «ص28»

وجه في اجتماع مجلس الوزراء بتوفير أقصى الامكانيات للحجاج

سمو ولي العهد: الحصار الاسرائيلي للضفة يعيق عملية السلام

الإشادة بنتائج دورة «كوميك» بداكار

الرياض – واس:

اعرب صاحب السمو الملكي الامير عبد الله بن عبد العزيز ولي العهد نائب رئيس مجلس الوزراء ورئيس الحرس الوطني عن القلق البالغ للمملكة العربية السعودية بقيادة خادم الحرمين الشريفين الملك فهد بن عبد العزيز ازاء استمرار حالة الحصار الاسرائيلي المضروب على الضفة الغربية.

ووصف حفظه الله هذه الاجراءات بانها تعيق عملية السلام وتضع الشعب الفلسطيني في مواجهة مشكلات من ابرزها تقطيع اطراف الضفة الغربية وتفتيت البنية الزراعية الفلسطينية ورفع نسبة البطالة.

ودعا الى اعادة النظر في هذه الاجراءات بغية تمكين الشعب الفلسطيني من ممارسة حقوقه المشروعة.

البقية «ص28»

● سمو ولي العهد يترأس جلسة مجلس الوزراء ● ● الصورة من و.ا.س ●

وزير البرق والبريد والهاتف لـ«الجزيرة»:

تشغيل «الجوال» في ٢٠ مدينة خلال الربع الأول من العام المقبل

إيصال الخدمة الهاتفية إلى قرى وأحياء جديدة

الرياض – الجزيرة:

اعلن معالي وزير البرق والبريد والهاتف د. علي بن طلال الجهني انه سيتم تشغيل الهاتف الجوال في عشرين مدينة خلال الربع الاول من العام المقبل 1417هـ.

وكشف معاليه في تصريح لـ«الجزيرة»: ان مشروع الهاتف الجوال نظام GCM يتضمن رفع عدد الهواتف الجوالة لتشمل 500 الف مشترك في 40 مدينةاي باضافة 300 الف مشترك.

واوضح الدكتور الجهني انه تم اضافة (110 الآف) هاتف جوال لاتصالات الرياض لتغطية طلبات المشتركين التي فاقت العدد المقرر مشيرا الى انه خدم اكثر من 51 الف مشترك في العاصمة.

وحول ماتردد مؤخرا عن تخفيض رسوم مكالمات الهاتف الجوال قال معاليه ان الوزارة حريصة كل الحرص على كل ما يهم ويسعد المواطن ونحن هنا في المملكة نعتبر ارخص دول العالم في قيمة مكالمات الجوال ولكن نحن نبحث الآن عن نظام (فوترة) يستطيع ان يفرق بين المكالمات المحلية والمكالمات الداخلية من أجل ان تحدد وجهة المكالمة. ولكن هذا التخفيض لن يتم الا بعد سنة ونصف الى سنتين حيث ان الجوال وضع

البقية «ص28»

هزم الاهلي بثلاثة اشواط

الهلال يحقق بطولة دوري الطائرة

حقق فريق الهلال بطولة الدوري الممتاز لكرة الطائرة عقب تغلبه على فريق الاهلي بنتيجة ثلاثة اشواط مقابل لا شيء للفريق الاهلاوي. وقدسلم رئيس الاتحاد السعودي لكرة الطائرة الاستاذ محمد محمد مفتي درع البطولة لقائد الهلال خالد الرشيد والميداليات الذهبية لافراد الفريق كما سلم الميداليات الفضية لفريق الاهلي الحائز على المركز الثاني والفضية لفريق المحيط لتحقيقه المركز الثالث.

(تفاصيل اوسع بالملحق الرياضي)

بويز وسامي الخطيب لـ «الجزيرة»:

موقف الأمير سلطان استمرار لمواقف المملكة الثابتة والمشرفة

بيروت – مكتب الجزيرة الاقليمي.

اشاد وزير الخارجية اللبناني فارس بويز بموقف الامير سلطان بن عبد العزيز في حديثه لهيئة الاذاعة البريطانية معتبرا ان هذا الموقف ليس جديدا على المملكة العربية السعودية التي كان لها مواقف معروفة في اكثر من محطة لها علاقة بالصراع العربي الاسرائيلي.

واضاف بويز في تصريح خاص لـ«الجزيرة» «وبالأمس في مؤتمر شرم الشيخ كان لممثل المملكة وزير الخارجية السعودي الامير سعود الفيصل موقف مشرف مثل فيه الحقوق العربية والمطالب المشروعة من خلال التاكيد على وجوب العودة الى صيغة مدريد وهذا ما اكدناه مرارا باعتبار ان لا سلام عادل او شامل الا وفقا لهذه الصيغة.

واكد رئيس اللجنة النيابية للدفاع الوطني في مجلس النواب سامي الخطيب ان مواقف المملكة العربية السعودية الرائدة تساعد لبنان وسوريا على تامين حقوقهما المغتصبة.

وقال تعليقا على موقف سمو النائب الثاني لرئيس مجلس الوزراء وزير الدفاع صاحب السمو الملكي الامير سلطان بن عبد العزيز: «بدون شك الامير سلطان معروف بمواقفه الوطنية والقومية وله على الساحة العربية مواقف مشهودة تماما

البقية «ص28»

سفير البحرين لـ«الجزيرة»:

موقف المملكة ليس مستغرباً ويؤكد دورها المستمر في دعم الأشقاء

الرياض – صالح الفالح.

رحب سفير دولة البحرين لدى المملكة الاستاذ خالد محمد المسلم بتصريحات صاحب السمو الملكي الامير سلطان بن عبد العزيز النائب الثاني لرئيس مجلس الوزراء ووزير الدفاع والطيران والمفتش العام بشأن الدعم والوقوف مع البحرين بكل شدة.

وقال في تصريح خاص لـ«الجزيرة» اننا نشعر بالفخر والاعتزاز لمثل هذه المواقف الرائعة غير المستغربة من المملكة.. وقيادتها الحكيمة وعلى رأسها خادم الحرمين الشريفين الملك فهد بن عبد العزيز – حفظه الله – وسمو ولي عهده الامين وسمو النائب الثاني تجاه كل ما يمس امن البحرين وشعبها.. واكد في هذا الصدد بان ذلك يأتي دليلا صادقا وتجسيدا واضحا لعمق المحبة وروابط الاخوة والطمأنينة بين المملكة والبحرين.

كما يعكس مدى التعاون والتعاضد ودعم وتأكيد دور المملكة المستمر والفاعل معتبرا ان شعبي المملكة والبحرين من اصل واحد وابناء بلد واحد وفي قالب واحد وما يضر البحرين يضر بالمملكة.. وما يؤثر على البحرين يؤثر على المملكة والعكس صحيح واصفا العلاقات بين البلدين بانها متينة وازلية وقديمة جدا واكثر من العلاقات التقليدية بين الدول.

البقية «ص28»

رئيس الأركان العراقي السابق اللاجىء الى الاردن لـ«الجزيرة»:

الوثائق تدين صدام حسين وتفضح أساليبه الوحشية ضد الشعب

خاص بالجزيرة – عمان – كردستان – فيينا.

في تصريحه لمراسل «الجزيرة» قال الفريق اول الركن «نزار عبدالكريم الخزرجي» رئيس اركان الجيش العراقي السابق انه سيعقد قريبامؤتمرا صحفيا في عمان، يكشف فيه عن جرائم صدام حسين وانتهاكاته ضد العراقيين مدنيين وعسكريين.

وذكرت مصادر مقربة من الخزرجي في العاصمة الاردنية عمان، ان رئيس اركان الجيش العراقي السابق يحمل معه الكثير من الوثائق التي تدين صدام حسين وتفضح اساليبه في اضطهاد كبار القادة العسكريين اللامعين والضباط المحترفين والايقاع بهم عبر تهم معدة سلفا.

على صعيد آخر نقل طبيب عراقي معارض ويقيم في مدينة اربيل بمنطقة كردستان العراق نقل الى المستشفى يوم الجمعة الماضية بعد ان دست له اجهزة مخابرات النظام العراقي سم الثاليوم في طعامه لتصفيته جسديا وما يزال الطبيب في حالة صحية حرجة.

ومن جهة اخرى ايضا تقوم مراكز ابحاث بيئية وحيوانية في عدة دول اوروبية بدراسة تقارير نشرت في الآونة الاخيرة عن تسرب اعلاف حيوانية مصنعة في العراق تم تهريبها الى بلدان في اوروبا واميركا لالحاق الضرر بالثروة البشرية والزراعية والحيوانية انتقاما من حكوماتها التي وقفت ضد النظام العراقي وسياسته العدوانية.

وتشير هذه التقارير الى ان قسم الابحاث البيولوجية في هيئة التصنيع العسكري العراقية كان قد توصل في وقت سابق الى صنع مصل فيروسي يلوث دم ولحوم الاغنام بعد خلطه مع الاعلاف التي تتناولها.

إيران توقف ٨٩ شخصاً متهماً بالتجسس للعراق

طهران – أ.ف.ب.

قال وزير الاستخبارات الايراني علي فلاحيان ان اجهزة الاستخبارات الايرانية اوقفت منذ 12 شهرا 89 شخصا يشتبه في انهم يتجسسون لصالح العراق.

ونقلت الاذاعة الايرانية عن فلاحيان قوله أمس الاثنين ان هؤلاء الاشخاص اعتقلوا في منطقة خوزستان (جنوب غرب) المتاخمة للعراق فيما كانوا «يجمعون معلومات سرية ويخططون لتنفيذ اعتداءات» بالقنابل حسب قوله.

واوضح ان احد المتهمين «وهو ضالع في عمليات تفجير في الاهواز» المدينة الرئيسية في خوزستان قتل في مواجهات مع قوى الامن.

البقية «ص28»

الجزيرة اليوم

اليوم الأول للحجيلان في مجلس التعاون

□ ماجد يمكنه الاشتراك أمام الهلال
رياضة ص20
□ أم تعثر على ابنها بعد ٣٥ عاماً
الاخيرة
مسابقة الجزيرة الثقافية ص٢
مسابقة الفروسية الاسبوعية ص٢٠

●ميتزبي شالم – الضفة الغربية :حطام طائرة النقل المروحية للجيش الاسرائيلي من طراز «سيكورسكي» وسط الصحراء بالقرب من البحر الميت بعد وقوع حادث لها مؤخراً أثناء عملية تدريبية «أ – ف – ب» ●

يتوجه غدا الى قطر

وصول بيريز الى سلطنة عمان

صلالة – عمان – أ.ف.ب.

اعلنت وكالة الانباء العمانية ان رئيس الوزراء الاسرائيلي شيمون بيريز وصل بعد ظهر امس الاثنين الى سلطنة عمان.

ووصل بيريز يرافقه وفد كبير الى صلالة المقر الصيفي للسلطان قابوس (على بعد الف كلم جنوب غرب مسقط).

وقالت مصادر دبلوماسية ان بيريز سيبحث مع السلطان قابوس في العلاقات الثنائية وعملية السلام. كما سيطلب سلطان عمان من بيريز رفع الاغلاق المفروض منذ اكثر من شهر على الضفة الغربية وقطاع غزة في اعقاب موجة العمليات الانتحارية التي نفذها اصوليون فلسطينيون واوقعت 62 قتيلا في اسرائيل بين 25 شباط – فبراير والرابع من اذار – مارس.

وتتناول المحادثات ايضا التعاون بين القطاعين الخاصين في البلدين اللذين وقعا في 27 كانون الثاني يناير الماضي اتفاقا على فتح مكتبين للتمثيل التجاري قريبا.

وسيمضي بيريز الليل في صلالة على ان يتوجه اليوم الى قطر. ولا تقيم قطر ولا عمان علاقات دبلوماسية مع اسرائيل الا انهما باشرتا عملية تطبيع مع الدولة العبرية.

الترابي رئيساً للمجلس الوطني السوداني

الخرطوم – ق.ن.أ.

تم امس اختيار الدكتور حسن عبد الله الترابي رئيسا للمجلس الوطني السوداني (برلمان) لمدة اربع سنوات.

وقد تم انتخاب الدكتور الترابي بالتزكية خلال الجلسة الافتتاحية للمجلس التي ترأسها السيد محمد داوود الخليفة 73 عاما اكبر الاعضاء سنا.

وتشتمل مهام المجلس الوطني الجديد على اصدار المراسيم الدستورية والقوانين واجازتها ووضع الدستور الدائم للسودان والتصديق على الاتفاقيات والمعاهدات والتعبئة السياسية وتكوين اللجان المختصة وتصفية النزاعات الداخلية بالبلاد.

وحضر الجلسة الافتتاحية للمجلس وفود برلمانية من سوريا والاردن وفلسطين وليبيا وبريطانيا بالاضافة الى عدد من القيادات السياسية السودانية.

شيراك يفتتح اجتماع الدول الصناعية السبع

ليل – أ.ف.ب.

بدأت قمة مجموعة الدول الصناعية السبع اعمالها في ليل (شمال) صباح امس الاثنين بحضور الرئيس الفرنسي جاك شيراك و19 وزيرا من الدول الصناعية السبع ومسئولين في المنظمات الدولية.

وفي كلمة الافتتاح دعا شيراك

البقية «ص28»

أطفال فلسطينيون يحتجون على إغلاق الأراضي

السماح لثلاثة آلاف فلسطيني بالعودة للعمل في إسرائيل

تل ابيب – أ.ف.ب.

اعلنت وزارة الدفاع الاسرائيلية امس الاثنين ان ثلاثة الاف فلسطيني من قطاع غزة في الخامسة والاربعين من العمر وما فوق سيسمح لهم بالتوجه الى اسرائيل للعمل في القطاع الزراعي.

وهي اول دفعة من العمال الفلسطينيين الذين سيسمح لهم بالتوجه الى الاراضي الاسرائيلية منذ ان فرضت الدولة العبرية اغلاقا شاملا على الضفة الغربية وقطاع غزة في 25 شباط – فبراير الماضي.

هذا وعلى الصعيد الفلسطيني احتج حوالي 200 طفل فلسطيني بعضهم معوق ذهنيا بالقرب من نقطة العبور الرئيسية بين اسرائيل وغزة امس الاثنين على اغلاق حدود مناطق الحكم الذاتي منذ اكثر من شهر.

ورفع الاطفال الذين تراوحت اعمارهم بين اربعة وثمانية اعوام اغصان الزيتون ولافتات تدعو الاسرائيليين للصداقة والسلام.

وكانت اسرائيل قد اغلقت قطاع غزة والضفة الغربية في 25 فبراير شباط بعد ان قتل انتحاريان 26 شخصا في القدس وبلدة عسقلان الجنوبية.

وقتل انتحاريان 22 شخصا آخر في القدس وتل ابيب في الثالث والرابع من مارس – اذار الماضي.

وشارك حوالي 50 طفلا يعانون من التخلف العقلي في الاحتجاج الذي نظمته مؤسسة خيرية في غزة وعدة دور حضانة ومدرسة ابتدائية.

وقال عادل ابو ستة الذي يرأس منظمة ترعى الاطفال المعوقين ذهنيا ان الرسالة موجهة لزعماء العالم لممارسة الضغط على اسرائيل لانهاء اغلاق الحدود والتخفيف من معاناة الاطفال.

وقد منع الاغلاق عشرات الالاف من الفلسطينيين من الوصول الى اعمالهم في اسرائيل.

Explore new dimensions in time.

EBEL
The Architects of Time
ايبل فويجر، ضمان دولي ٥ سنوات
AL-GHAZALI الغزالي
الرياض ٤٧٨١٦٧٤ ـ جدة ٦٤٣٨٤١٨ ـ مكة المكرمة ٥٧٤٥٩١٠ ـ المدينة المنورة ٨٣٦٨٧٧٣ ـ الهفوف ٥٨٦٠٥٣٧
الخبر ٨٩٨٠٠٤٠ ـ الطائف ٧٣٦٩٠٦٠ ـ خميس مشيط ٢٢٣٧٤٥١ ـ الزلفي ٤٢٢١٦٩٥ ـ بريدة ٣٢٣٨٤٨٥

لود - الارض المحتلة - (أ.ف.ب)
رئيس الاركان الاردني جنرال عبدالحافظ مرعي الكعابنه «يسار» يصافح نظيره الاسرائيلي جنرال امنون شاهاك لدى وصوله الارض المحتلة يوم الاحد الماضي مستهلا زيارة رسمية لاسرائيل لمدة يومين، وهي الاولى من نوعها التي يقوم بها ضابط اردني كبير منذ توقيع اتفاقية السلام الاسرائيلية - الاردنية.

العدسة وسط الاحداث

صلالة: سلطنة عمان: أ.ف.ب
السلطان قابوس بن سعيد يستقبل رئيس الوزراء الاسرائيلي شيمون بيريز أمس في قصر جلالته بصلالة ويقدم له هدية تذكارية عبارة عن خنجر «عماني».
فيما يزور بيريز اليوم دولة قطر. ضمن زيارته للمنطقة التي شملت دولتي سلطنة عمان وقطر.

حتى لا يشهدوا على مرتكبي المجازر هناك

مجرم حرب صربي يعترف بقتل ٧٠ مسلما بوسنيا في سربيرينيتسا

باريس - و ا س:
في الوقت الذي تتناقل فيه وسائل الاعلام العالمية مشاهد التحدي الصربي صرح احد مجرمي الصرب ويدعى «درازن اوديموفيك» لصحيفة «لوفيجارو» الفرنسية بأنه شارك في قتل 70 مسلماً اثناء مجزرة سربيرينتسا.

وهذا الجندي الصربي هو الذي تفاوض مع محكمة لاهاي من اجل ضمان اقامته هو واسرته في الغرب وضمان الحصانة له مقابل التصريح بكل ما يعرف عن مجازر الصرب.

لكن البوليس الصربي اختطفه بعد المقابلة مع الصحيفة لمنعه من الادلاء باعترافاته.

وكشفت هذه الاعترافات كيف تمت تصفية ركاب حوالي 20 من الحافلات في كمين نصبه احد المجرمين المعروفين بالتفنن في التطهير العرقي يدعى «برانو غوزكوفيك».

في الحافلة الأولى القادمة من سربيرينتسا كان هناك حوالي 60 رجلاً من المدنيين ومنهم عدد من الشباب (17 – 18 سنة) وعدد من الشيوخ فطلب برانو من 5 من جنوده الصرب الانتظار في الحقل وصعد هو وجنديان آخران الى الحافلة وبدأت المجزرة بجلب مجموعة من المسلمين «تضم عشرة اشخاص» والقيام بتصفيتها جماعياً مع سيل من الاهانات والسب قبل التقتيل.

أما عن رد فعل المسلمين فقد ذكر بأن «بعضهم كان يترجانا ويعدنا بأن اسرهم ستعطيهم الأموال و البعض الآخر كان يسبنا وآخرون كانوا يهللون ويكبرون».

وقد اضطر «برانو» سائق الحافلات الى قتل عدد من المسلمين لمنعهم من الشهادة يوما ما على المجازر.

ويقدر عدد الضحايا بحوالي 1200 مسلم.

وفي الثالثة والنصف من يوم المجزرة تم كل شيء ودفنت الجثث في مقابر جماعية (طبقاً لمجلة المجتمع الكويتية هذا الأسبوع).

ثم قامت كتيبة اخرى من الصرب بقيادة «برانو» بتصفية 500 مسلم آخرين كانوا مسجونين في دار الثقافة برميهم بالقنابل بعد ان حاول البعض الهرب من جحيم التقتيل الجماعي.

ويذكر «درازن» ان الجنود الصرب الذين انهوا مهمتهم شربوا ام الكبائر حتى الثمالة وغنوا بأعلى اصواتهم.

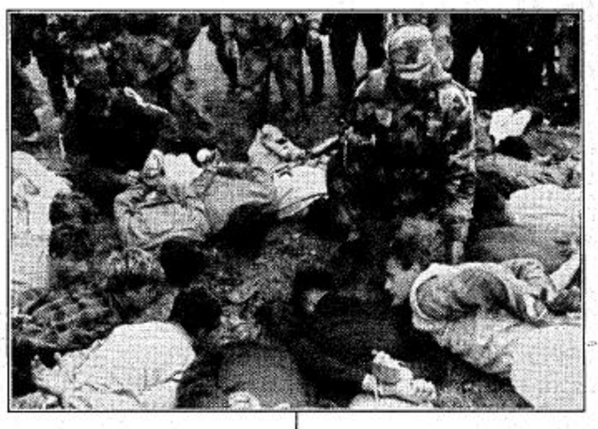

اللجنة الدائمة للشؤون الاعلامية والثقافية في المؤتمر الاسلامي تدعو الى عقد اجتماع لوزراء الثقافة

الرباط – واس:
دعت اللجنة الدائمة للشؤون الاعلامية والثقافية برئاسة الرئيس السنغالي عبدو ضيوف الى عقد اجتماع لوزراء الثقافة للدول الاعضاء في منظمة المؤتمر الاسلامي واوصت اللجنة الدائمة بان يتم الاعداد لهذا المؤتمر بالتعاون مع الامانة العامة لمنظمة المؤتمر الاسلامي ومنظمة التربية والعلوم والثقافة الاسلامية ايسيسكو.

وقررت اللجنة التي انهت اعمالها في داكار ان الجهود الكبيرة التي بذلت لتنفيذ الاستراتيجية الثقافية للعالم الاسلامي يجب ان تمضي قدما من خلال برنامج العمل الذي اقره مؤتمر وزراء الخارجية للدول الاسلامية الذي عقد اجتماعه الحادي والعشرين في كراتشي في شهر ابريل 1993م.

واشادت اللجنة بانجازات الايسيسكو في مجالات التربية والعلوم والثقافة وطلبت منها الاستمرار في جهودها لتحقيق اهدافها النبيلة كما أشادت مرة اخرى بالبرنامج الاسلامي الخاص لمحو الامية والتدريب الاساسي للجميع في الدول الاسلامية بالاضافة الى برنامج الكتابة العربية الذي دعت الى توسيعه ليغطي بقية المناطق الاسلامية وطلبت اللجنة تزويد المنظمة الاسلامية بالمساعدات الضرورية والتسهيلات ليتسنى تحقيق هذا المشروع الحيوي.

كما اشادت اللجنة بالانجازات التي حققتها المنظمة الاسلامية في مجال تعزيز وتطوير علاقات التعاون مع المنظمات الاسلامية والدولية بالاضافة الى المساهمة في دعم الجامعة الاسلامية في النيجر ودعت الى زيادة هذا الدعم ليغطي المؤسسات والجامعات الاسلامية الاخرى.

واوصت اللجنة بأن يتم تمثيل الايسيسكو في مجالس مديري الجامعات الاسلامية التابعة لمنظمة المؤتمر الاسلامي في النيجر وماليزيا وبنجلاديش.

واثنت على تأسيس وحدة القدس الشريف في مقر المنظمة الاسلامية في الرباط والنشاطات التي تمت في مجال المحافظة على الخصائص الثقافية في القدس الشريف.

وامتدحت اللجنة البرنامج الذي يتم تنفيذه من قبل المنظمة الاسلامية في اطار التعاون بين منظمة المؤتمر الاسلامي واجهزة الامم المتحدة بخصوص التعليم الاساسي والتدريب من منظور تنمية الموارد البشرية في الدول الاسلامية ودعت المؤسسات الاسلامية وبخاصة بنك التنمية الاسلامي المشاركة في تمويل هذا المشروع وحثت الدول الاعضاء التي لم تصادق بعد على المعاهدة الاسلامية لمعادلة الدبلومات ان تشرع في فعل ذلك.

كما حثت اللجنة الدول الاعضاء في منظمة المؤتمر الاسلامي التي لم تنضم بعد الى الايسيسكو الى المسارعة الى فعل ذلك للمساهمة بشكل فعال في مشروعاتها وبرامجها. كما حثت اللجنة الدول الاعضاء التي لم تسدد مساهماتها في ميزانية المنظمة الى العمل على التقيد بالتزاماتها لتمكين المنظمة من تنفيذ برامجها ومشروعاتها التربوية والعلمية والثقافية التي وصفتها اللجنة بانها ذات اهمية كبرى للعمل الاسلامي المشترك في هذه المجالات الحيوية لضمان هوية الامة الاسلامية من الداخل ومواجهة التحديات الخارجية.

واشادت اللجنة بالمبادرة التي اتخذتها المنظمة الاسلامية لاقامة وحدة سراييفو داخل مقر الايسيسكو وامتدحت النشاطات التي تمت في مجال دعم المؤسسات التربوية والعلمية والثقافية في جمهورية البوسنة والهرسك.

فيما أيد البيت الأبيض الأمريكي مبادرة يلتسين

أكبر قائد عسكري روسي: قتال الشيشان لن ينتهي سريعاً

موسكو – رويتر:
قال الجنرال فياشيسلاف تيخوميروف اكبر قائد عسكري روسي في اقليم الشيشان ان من المستحيل وقف جميع العمليات العسكرية على الفور في الاقليم المتمرد.

وقال تيخوميروف في تصريح لمحطة تلفزيون ان. تي. في. المستقلة «لسبب ما يعتقد الجميع ان 31 مارس (اول امس) سيكون نقطة فاصلة يتوقف عندها القتال ويتحقق السلام والوفاق، وارجو ان تدركوا ان هذا مستحيل».

واذيعت تصريحات تيخوميروف امس من محطة ان. تي. في. التي اوضحت فيما بعد انها اجرت المقابلة مع الجنرال الروسي في 28 مارس/ آذار الماضي.

وتتناقض تصريحات تيخوميروف بشدة مع خطة السلام التي اعلن عنها الرئيس الروسي بوريس يلتسن الذي قال ان القوات الروسية ستوقف هجومها في اقليم الشيشان المتمرد عند منتصف الليلة الماضية وتبدأ انسحاباً جزئياً من بعض المناطق.

وقال مراسل رويتر لورنس شيتي من جنوب الشيشان انه اثناء خطاب يلتسن وبعده كانت طائرات هليكوبتر روسية وطائرات مقاتلة تقصف قرية جويسكويه على بعد 20 كيلومتراً جنوبي العاصمة جروزني.

وينظر الروس الى جويسكويه القريبة من الجبال الجنوبية بوصفها واحدة من القواعد التي مازالت في ايدي المقاتلين الانفصاليين.

وحاولت قوات تيخوميروف الاستيلاء على اكبر مساحة ممكنة من الارض لحمل المقاتلين المتمردين على ترك المناطق المنخفضة من الشيشان واللجوء الى الجبال قبل ان يطرح يلتسن خطته للسلام.

لكن ان. تي. في. قالت ان القوات الروسية قوبلت بمقاومة شديدة في جنوب شرق الشيشان، وقالت «لم تتمكن القيادة العسكرية من ان تنفذ بالكامل امر الرئيس بالقضاء على المتمردين».

هذا وفي واشنطن رحب البيت الأبيض بخطة السلام التي اعلنها الرئيس الروسي لاحلال السلام في الشيشان.

وقال المتحدث باسم البيت الأبيض بريان كولين امس «اننا نرحب بمبادرة الرئيس يلتسين. لقد كنا ننتظر منذ فترة طويلة حلاً سلميا للنزاع».

وقال كولين «ان هذه الاشارات هي اشارات مشجعة ونحن ننتظر الآن لنرى كيف ستطبق هذه الخطة».

وذكّر بأن الادارة الأمريكية سبق أن اشارت الى ان القوات الروسية «تفرط في استخدام القوة» في الشيشان.

مقتل سائق فلسطيني برصاص الشرطة الفلسطينية

رام الله – الضفة الغربية – أ.ف.ب:
قال شهود عيان ان سائقا فلسطينيا قتل امس الاثنين برصاص الشرطة الفلسطينية قرب مدينة رام الله في وسط الضفة الغربية.

واوضح الشهود ان الشرطة الفلسطينية اطلقت النار على سيارة الفلسطيني تيسير اللوزي (23 عاما) من البيرة بعد ان رفض الامتثال لامر التوقف عند احد الحواجز قرب رام الله ولم تعط الشرطة اي ايضاحات عن الحادث.

بيريز يقترح استفتاء قبل اي اتفاق نهائي مع الفلسطينيين

القدس – أ.ف.ب:
اعلن رئيس الوزراء الاسرائيلي شيمون بيريز امس الاثنين نيته في تنظيم استفتاء قبل توقيع اي اتفاق سلام نهائي مع الفلسطينيين.

وزير البرق

تتمة المنشور ص1

للمكالمات الطارئة والضرورية فقط.

وفي سؤال لمعالي وزير البرق والبريد والهاتف حول اسباب توقف تركيب هواتف التوسعة في مدينة الرياض الاسبوع الماضي قال معاليه: «ان اتصالات منطقة الرياض وحرصا منها على خدمة المشتركين قامت بتقديم ثلاث خدمات في آن واحد (هاتف جوال – هاتف عادي – خدمة النداء) وتلك الخدمات تتطلب جهداً كبيرا من العاملين في تقديم تلك الخدمات مما دفع الموظفين والفنيين الى زيادة ساعات العمل ولكن ظروف الامطار الغزيرة التي هطلت الاسبوع الماضي على العاصمة الرياض وما احدثتها من اعطال في عدد من الخطوط الهاتفية والكوابل في عدد من المواقع والكبائن مما تطلب الاستعانة بالفنيين للعمل في مجال الصيانة واعادة الخطوط المعطلة للمشتركين الذين يقدرون هذا الظرف الطارىء.

اننا مقصرون معهم ونعترف بهذا التقصير ولكننعدهم بأن هذا التقصير سوف يزول قريبا ان شاء الله والخدمات الهاتفية سواء الجوال او النداء او الهواتف العادية او الخدمات الاخرى التي ستدخل الخدمة على الجوال وعلى النداء في طريقها اليهم، مؤكدا ان هناك قرى واحياء جديدة سوف تصلها الخدمة الهاتفية قريبا.

إيران توقف ٨٩ شخصا

تتمة المنشور ص1

ولم يكشف الوزير جنسية المتهمين ولا علاقاتهم المحتملة مع المعارضة الايرانية كما انه لم يعط تفاصيل عن عمليات التفجير الذي تحدث عنها.

ويذكر انه لم يتم تطبيع العلاقات بين ايران والعراق في اعقاب الحرب بينهما التي استمرت من 1980 الى 1988.

شيراك يفتتح

تتمة المنشور ص1

المسئولين في المجالين الاقتصادي والمالي من الدول السبع الى اختيار «طريق ثالث» لمعالجة البطالة بين الاسلوب الاوروبي حيث «التقديمات الاجتماعية اوسع وفرص العمل اقل» والاسلوب الامريكي حيث «التقديمات الاجتماعية اقل اهمية لكن فرص العمل اكثر توفرا».

واضاف الرئيسي الفرنسي «علينا ان نجد طريقا ثالثا لمعالجة البطالة وان نجد طريقة اخرى لتسوية الخلل الاقتصادي».

وهي المرة الثانية التي تجتمع فيها الدول السبع للبحث في مسألة الوظيفة حصرا بعد الاجتماع الاول الذي عقد في ديترويت (الولايات المتحدة) في العام 1994 بمبادرة الرئيس الامريكي بيل كلنتون وكان شيراك اقترح العام الماضي خلال قمة الدول السبع في هاليفاكس (كندا) عقد اجتماع ثان.

موقف المملكة

تتمة المنشور ص1

كما وصف سفير دولة البحرين زيارة سمو الشيخ حمد بن عيسى آل خليفة ولي العهد القائد العام لقوة الدفاع في دولة البحرين للمملكة بانها زيارة اخوية لبحث العلاقات الثنائية ذات الاهتمام المشترك بين البلدين الشقيقين.

٥٣٠ بوسني

تتمة المنشور ص1

الجدير بالذكر ان الهيئة العليا سبق وان استقبلت خلال اعوام 1413هـ 1414هـ 1415هـ اكثر من 1500 حاج بوسني، وفرت لهم كافة الخدمات الضرورية كما تم ترتيب برنامج متكامل لهم شمل زيارة المشاعر المقدسة في مكة المكرمة كما شمل زيارة مسجد رسول الله صلى الله عليه وسلم بالمدينة المنورة وتم توزيع بعض الكتب الخاصة بمناسك الحج والزيارة وتعاليم الاسلام والاداب والعبادات باللغة البوسنية عليهم ليستفيدوا منها في اداء مناسكهم كما التقوا خلال فترة اقامتهم بالمملكة بعدد من المسئولين والمهتمين بقضيتهم مما كان له اكبر الاثر في نفوسهم ولا سيما الجرحى من الحجاج واسر الشهداء الذين وفدوا على ضيافة خادم الحرمين الشريفين وهو اثر تحدثت عنه مختلف وسائل واجهزة الاعلام.

وقد اشاد السفير البوسني لدى المملكة السيد سناهد بريسترتش بالجهود التي تبذلها حكومة خادم الحرمين الشريفين الملك فهد بن عبد العزيز حفظه الله لخدمة الحجاج منوها باستضافة خادم الحرمين الشريفين كل عام للحجاج البوسنيين وقال في تصريح لـ«الجزيرة» ان الحجاج الخمسمائة والثلاثين المستضافين كل عام يكنون لخادم الحرمين – رعاه الله – كل التقدير والاحترام.

واشار السفير البوسني الى ان حجاج هذا العام سيتم اختيارهم من مناطق كانت محاصرة ايام الحرب مثل بيهاتش ولاجئين من زيبا ممن لم يتمكنوا من اداء هذه الفريضة العظيمة.

وتوقع السفير البوسني زيارات متبادلة بين رجال الاعمال في المملكة ونظرائهم في البوسنة لبحث امكانية قيام استثمارات تساعد على النهوض بالاقتصاد البوسني وهذا ما يؤكده اتفاق دايتون للسلام، وقال: ان السلام لا يتم كاملا الا بتطبيق كافة بنوده وهذا لم يتم الى الآن.

واضاف السفير بريسترتش ان الحكومة البوسنية لم تتلق حتى الآن اي مساعدات مما كانت توعد بها ابان المفاوضات.

وقال نتمنى ان تكون زيارة وزير التجارة الامريكي ورجال الاعمال الامريكيين مفيدة ليقوم تعاون اقتصادي واستثماري يساعد على تعمير البوسنة بعد ان دمرتها حرب جائرة.

موقف الامير سلطان

تتمة المنشور ص1

وموقفه هذا يؤكد الصورة الاساسية لسمو الامير بما يخص الصراع العربي – الاسرائيلي والمواقف الثابتة التي لم تتخل المملكة العربية السعودية عنها يوماً من الايام».

واضاف الخطيب: نحن نقدر جدا هذا الموقف وبدون شك لو ان كل الدول العربية حذت حذو المملكة في عدم التطبيع مع اسرائيل لا بل عدم الهرولة نحو التطبيع لكان ذلك عجل في عملية السلام ودفع اسرائيل الى النظر للامور بصورة مختلفة.

خادم الحرمين ومبارك يبحثان

تتمة المنشور ص1

بين البلدين والسبل الكفيلة بتعميقها على كافة المستويات بما يحقق للبلدين والشعبين المصري والسعودي تطلعاتهم الى التعاون الهادف البناء.

كما استعرض خادم الحرمين الشريفين والرئيس مبارك تطورات عملية السلام في المنطقة واتفقت رؤيتهما المشتركة على تعزيزها بما يكفل للمنطقة الامن والسلام والاستقرار.

ومن جهة اخرى بعث خادم الحرمين الشريفين الملك فهد بن عبدالعزيز آل سعود ببرقية تهنئة لفخامة الرئيس الفريق عمر حسن البشير رئيس جمهورية السودان بمناسبة اعادة انتخابه رئيسا لجمهورية السودان.

واعرب خادم الحرمين الشريفين حفظه الله عن خالص تهانيه واصدق تمنياته سائلا الله لفخامة الرئيس عمر البشير الصحة والسعادة ولشعب السودان الشقيق الخير والرخاء.

كما بعث خادم الحرمين الشريفين الملك فهد بن عبدالعزيز آل سعود برقية تهنئة لفخامة الرئيس ماتيوكيريكو رئيس جمهورية بنين بمناسبة فوزه في الانتخابات برئاسة جمهورية بنين.

وقد اعرب الملك المفدى في برقيته عن ابلغ التهاني الودية مقرونة بتمنياته بحفظه الله لرئيس جمهورية بنين بموفور الصحة والسعادة ولشعب بنين الصديق التقدم والازدهار.

وبعث خادم الحرمين الشريفين الملك فهد بن عبدالعزيز آل سعود برقية تهنئة لفخامة مايكل هاردي بويز حاكم عام نيوزيلندا بمناسبة توليه منصب الحاكم العام لنيوزيلندا.

واعرب خادم الحرمين الشريفين يحفظه الله في برقيته عن ابلغ التهاني واطيب التمنيات بمناسبة تولي فخامته منصب الحاكم العام لنيوزيلندا متمنيا له الصحة والسعادة وللشعب الصديق في نيوزيلندا التقدم والازدهار.

سمو ولي العهد

تتمة المنشور ص1

جاء ذلك خلال رئاسة صاحب السمو الملكي الامير عبد الله بن عبد العزيز جلسة مجلس الوزراء التي عقدت بعد ظهر أمس «الاثنين» في قصر اليمامة بمدينة الرياض.

وابلغ معالي وزير الاعلام الدكتور فؤاد بن عبد السلام الفارسي وكالة الانباء السعودية في بيانه المعتاد عقب انتهاء الجلسة ان سموه الكريم عبر عن امل المملكة العربية السعودية ان تسفر مفاوضات الحل النهائي المقرر ان تبدأ في النصف الثاني من شهر مايو المقبل بين السلطة الفلسطينية وأسرائيل عن نتائج تخدم عملية السلام وتهيىء اجواء الامن والاستقرار في المنطقة.

واضاف معاليه ان سمو ولي العهد استعرض الوضع في الشيشان مبديا ألم المملكة العربية السعودية وقلقها من الحالة التي وصل اليها الوضع هناك داعيا حفظه الله الى حل الخلافات بالحوار السلمي البناء الهادف الى وضع نهاية للصراع في الشيشان تضمن حق الشعب الشيشاني في الحرية والكرامة والامن والاستقلال.

ثم تحدث حفظه الله عن الاهداف التي تحققت من اجتماعات الدورة الخامسة للجنة الدائمة للاعلام والشئون الثقافية «كومياك» المنبثقة عن الامانة العامة لمنظمة المؤتمر الاسلامي التي اختتمت اعمالها في داكار يوم الخميس الماضي معربا عن تقدير المملكة للجهود التي بذلها فخامة الرئيس عبدو ضيوف رئيس جمهورية السنغال ورئيس اللجنة وما تمخض عن هذه اللجنة من نتائج على صعيد استراتيجية الاعلام للبلدان الاسلامية وميثاق الشرف للاعلام الاسلامي الى جانب ما تحقق من انتاج على مستوى منظمة اذاعات الدول الاسلامية ووكالة الانباء الاسلامية.

وبمناسبة وصول طلائع حجاج بيت الله الحرام الى المملكة العربية السعودية رحب سمو ولي العهد بهم ووجه اصحاب السمو والمعالي الوزراء المعنية وزاراتهم بالحج والحجاج الى بذل كل الجهود ووضع اقصى الامكانات لتهيئة المزيد من الراحة كي يتمكن قاصدو بيت الله الحرام من اداء فريضة الحج بكل سهولة ويسر وفق الخطط والبرامج المعدة لذلك.

واوضح معالي وزير الاعلام ان المجلس ناقش بعد ذلك الموضوعات المدرجة على جدول الاعمال وأصدر بشأنها القرارات التالية:

اولا: بعد الاطلاع على المعاملة الواردة من ديوان رئاسة مجلس الوزراء المشتملة على برقية صاحب السمو الملكي وزير الخارجية المرفق بها مشروع بروتوكول حول اقامة علاقات دبلوماسية بين جمهورية بلاروس والمملكة العربية السعودية.

وبعد الاطلاع على مشروع البروتوكول المشار اليه قرر المجلس:

– الموافقة على اقامة علاقات دبلوماسية بين المملكة العربية السعودية وجمهورية بلاروس وتفويض سفير خادم الحرمين الشريفين في موسكو على توقيع بروتوكول حول اقامة العلاقات الدبلوماسية بين جمهورية بلاروس والمملكة العربية السعودية.

ثانيا: بعد الاطلاع على المعاملة الواردة من ديوان رئاسة مجلس الوزراء المشتملة على برقية صاحب السمو الملكي الرئيس العام لرعاية الشباب.

وبعد الاطلاع على توصية اللجنة العامة لمجلس الوزراء قرر المجلس:

– الموافقة على قيام صاحب السمو الملكي الرئيس العام لرعاية الشباب او من ينيبه بالتشاور والتنسيق مع الجانب السلوفاكي لاعداد مشروع اتفاقية تعاون رياضي وشبابي بين البلدين على ان يتم رفع الصيغة المتفق عليها بين الجانبين لاستكمال الاجراءات النظامية.

ثالثا: بعد الاطلاع على المعاملة الواردة من ديوان رئاسة مجلس الوزراء المشتملة على خطاب معالي وزير المواصلات.

وبعد الاطلاع على توصية اللجنة العامة لمجلس الوزراء قرر المجلس:

– تعيين الدكتور محمد بن علي بن عبد الله الضلعان على وظيفة مستشار في وزارة المواصلات بالمرتبة الرابعة عشرة.

رابعا: بعد الاطلاع على المعاملة الواردة من ديوان رئاسة مجلس الوزراء المشتملة على خطاب معالي وزير البرق والبريد والهاتف.

وبعد الاطلاع على توصية اللجنة العامة لمجلس الوزراء قرر المجلس:

– تعيين عبد الرحمن بن محمد الزيد على وظيفة مدير عام التدريب في وزارة البرق والبريد والهاتف بالمرتبة الرابعة عشرة.

واختتم معالي وزير الاعلام الدكتور فؤاد بن عبد السلام الفارسي بيانه موضحا ان المجلس احال بعض المعاملات الى اللجنة العامة بمجلس الوزراء لاستكمال دراستها وعرضها في الجلسات القادمة ان شاء الله.

تتمات .. تتمات

فندق أربعة نجوم
بحاجة إلى:
مدير فندق
يشترط: - شهادة جامعية إدارة أعمال أو شهادة دبلوم فندقية مع خبرة فندقية. فمن لديه الرغبة إرسال الشهادات المطلوبة والسيرة الذاتية .. والأفضلية للسعوديين
أو الاتصال هاتف رقم ٥٣٢٣١٠٠ ص.ب ١٦٥٥ حائل