خدمة الحرمين

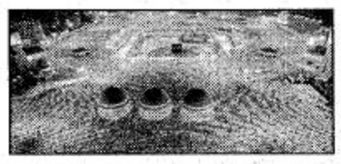

مكة المكرمة ..مدينة الانفاق

(٥٤) نفقاً بطول (٣٠) كلم لخدمة انسيابية الحركة المرورية

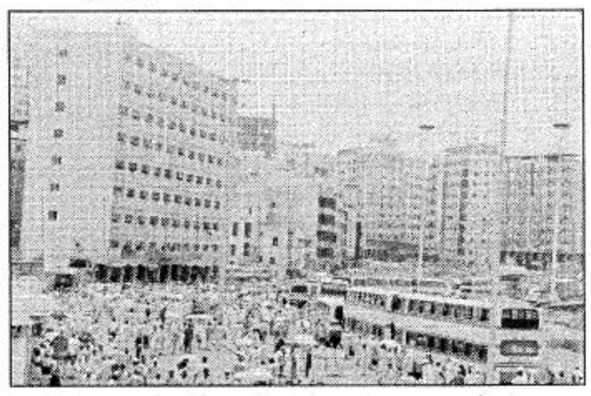

مكة المكرمة/ عبيدالله الحازمي

حظيت العاصمة المقدسة برعاية واهتمام خادم الحرمين الشريفين وسمو ولي عهده الأمين وانطلقت مشاريع الخير والنماء التى توجت بتوسعة الحرم المكى الشريف والساحات المحيطة به وتنفيذ اكبر شبكة طرق عملاقة شهدتها العاصمة المقدسة على مر التاريخ منها ماأصبح أحد شواهد العصر رغم صعوبة تضاريسها حتى أصبحت تعرف بمدينة الانفاق ويبلغ عدد الانفاق بمكة المكرمة والمشاعر 54 نفقاً واطوال الانفاق 30 كيلاً ومحطات التحكم 34 محطة ووحدات الانارة (500000) وحدة ومراوح التهوية 451 مروحة ومحطات الكهرباء الاحتياطية 36 محطة ومضخات اطفاء الحريق 30 مضخة مرتفعة الضغط وخزانات مياه أطفاء الحريق 35 خزاناً وأنظمة الحاسوب تسعة وأجهزة الكشف أو اكسيد الكربون تسعة أجهزة واجهزة تحديد مدى الرؤية 9 أجهزة وأجهزة تقدير درجة الحرارة والرطوبة 182 جهاز وأجهزة الكشف عن سرعة تدفق الهواء 282 جهاز ولوحات توزيع رئيسية وفرعية 229 لوحة ووحدات تكييف الهواء 90 وحدة وفرق تفتيش 624 فرقة ولوحات ارشادية 19 لوحة.

معلومات تهمك

مساجد مكة المكرمة

المساجد في مكة المكرمة تمثل العبق التاريخي الاسلامي الخالد فمعظمها كان مواضع لمواقف مختلفة مرت برسول الله صلى الله عليه وسلم في سبيل نشر الدعوة اماكن مختلفة منها ماصلى لله فيها ومنها مابويع له فيها للاسلام. ومنها ما عقد فيها الصلح ومنها ما تجمعت فيها جيوش المسلمين ومنها مواضع نزلت فيها بعض آيات الذكر الحكيم من هنا اخذت مكانتها حينما اقيم بها بعض المساجد.

مسجد الراية

يقع مسجد الراية بالجودرية ويقال: ان النبي صلى الله عليه وسلم ركز رايته يوم فتح مكة المكرمة بموضع المسجد المعروف بمسجد الراية ويقع اليوم امام عمارات الجفالي بين شارع الغزة والجودرية وقد ذكر الازرقي ان اول من بناه عبدالله بن عبيدالله بن العباس وتم بناؤه في العهد السعودي الزاهر على احدث طراز معماري اسلامي حديث، وفي عهد خادم الحرمين الشريفين الملك فهد بن عبدالعزيز وتحديداً في اوائل شهر شعبان عام 1404هـ تم تجديد بناء مسجد الراية على احدث مستوى في هندسته وطرازه الفريد ومئذنته الجميلة البناء والشكل.

مسجد البيعة

يعرف بمسجد العشرة وهو المكان الذي بايع فيه الانصار رسول الله صلى الله عليه وسلم بيعتهم الاولى ويقال ايضا الثانية وينسب بناؤه الى الخليفة ابي جعفر المنصور العباسي سنة 144هـ وموقعه بالقرب من جمرة العقبة على يسار المتجه الى منى ويسمى الشعيب الذي يقع فيه المسجد «شعيب علي» وهو غير شعيب علي بمكة.

مسجد التنعيم «العمرة»

وهو في المكان الذي اعتمرت منه ام المؤمنين عائشة رضي الله عنها بعد النزول من حجة الوداع مع رسول الله صلى الله عليه وسلم ويقع في وادي التنعيم لأنه اقرب الحل الى الحرام ويبعد عن المسجد الحرام ستة كيلو مترات وهو الان معروف بطرازه المعماري الهندسي الجميل ومرافقه بكافة الخدمات حيث انشىء في عهد خادم الحرمين الشريفين –حفظه الله– وتم تكليفه مركزياً وانشئت بجواره بعض المرافق الحكومية الخاصة بخدمات الزوار والمعتمرين والحجاج لتقديم الخدمة وتسهيل امورهم.

مسجد الجن

يقال: انه المكان الذي اجتمع فيه النبي صلى الله عليه وسلم مع نفر من الجن وقيل انه سمي بهذا الاسم مسجد الجن لأن الله عز وجل اوحى الى الرسول صلى الله عليه وسلم بأن الجن استمعوا اليه وآمنوا برسالته كما جاء في الآيتين الاولى والثانية من سورة الجن ويسمى ايضاً مسجد البيعة اذاً يقال: ان الجن بايعوا رسول الله صلى الله عليه وسلم في هذا المكان وموقعه الآن بالقرب من مقبرة المعلاه.

لقطات من مكة المكرمة

○ العميد سعد جابر الشنبري مدير شرطة العاصمة المقدسة يقوم بمتابعة الحركة يومياً حيث يوجد مع زملائه في الشوارع والساحات المحيطة بالمسجد الحرام ويوجه كافة الضباط والافراد لتيسير الحركة المرورية.

○ مدير الشئون الصحية بالعاصمة المقدسة عمران محمد أمين كاتب باشر في مكتبه بمستشفى اجياد العام لمواصلة متابعته خلال الجولات الميدانية للمستشفيات ومراكز الحرم الخمسة. من اجل تقديم خدمات راقية للزوار والمعتمرين.

○ معالي امين العاصمة المقدسة المهندس عمر بن عبدالله قاضي يداوم بمكتب معاليه بجوار الحرم ومعه كافة المسئولين بالامانة لمراقبة خطة الامانة والجولات الميدانية.. ومتابعة فرق النظافة بالمنطقة المحيطة بجوار المسجد الحرام.

○ مدير مستشفى اجياد العام الدكتور محمد صالح الهباش يواصل عمله خلال الاربع والعشرين ساعة لمراقبة سير العمل لأن المستشفى بجوار المسجد الحرام ويقصده عدد كبير من الزوار والمعتمرين.

○ العقيد عبدالحميد فراش مدير الشئون العامة بالامن العام سهل مهمة الاعلاميين اثناء وجوده في مكة المكرمة في جولة مدير الامن العام.

بإشراف مباشر من الأمير عبدالمجيد

جهود مكثفة للمصالح الحكومية بالمدينة في العشر الاواخر

نظافة على مدار الساعة للحرم وساحاته وتنظيم موائد الرحمن

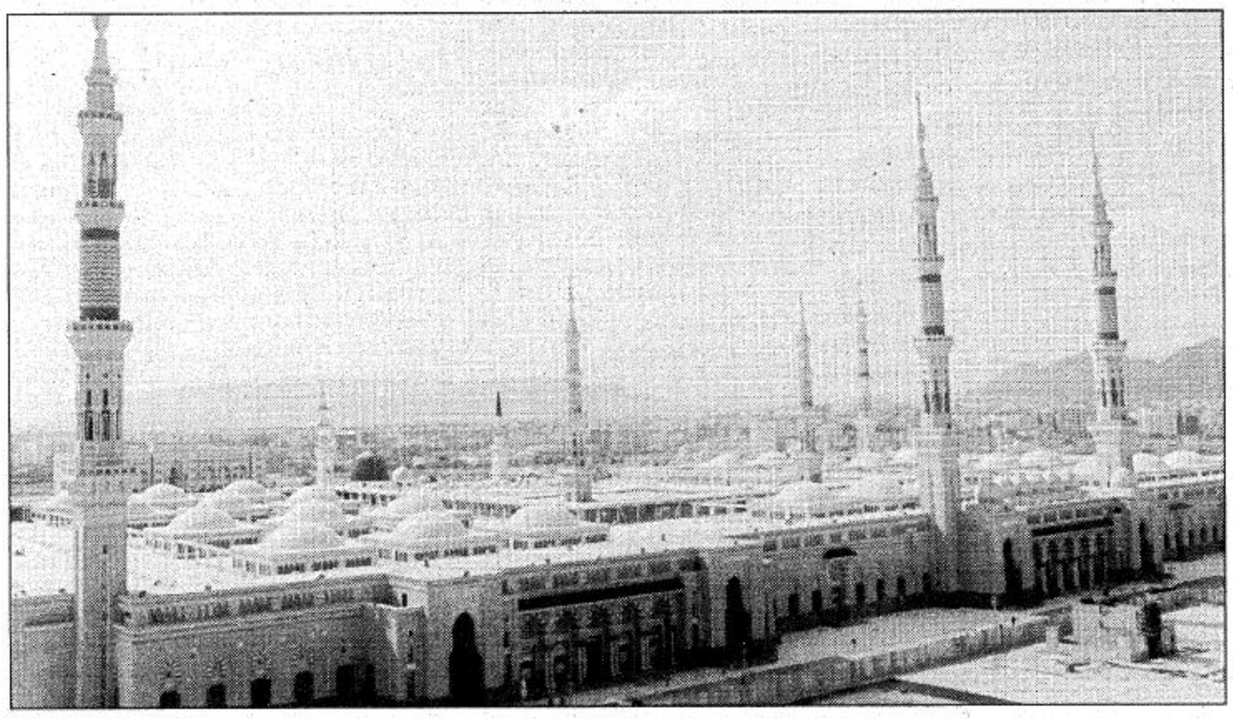

○الامير عبدالمجيد بن عبدالعزيز أمير منطقة المدينة المنورة○

المدينة المنورة– مروان عمر قصاص:

باشراف مباشر ومتواصل من صاحب السمو الملكي الامير عبدالمجيد بن عبدالعزيز امير منطقة المدينة المنورة كثفت الاجهزة الحكومية انشطتها لمواجهة الكثافة المتزايدة من الزوار من داخل المملكة وخارجها وتسعى هذه الادارات لتوفير افضل السبل لراحة الزوار وتمكنهم من اداء مناسكهم بيسر وسهولة.

وأكد (للجزيرة) عدد من المسئولين بالمنطقة ان متابعة سموه اوجدت جسراً من التنسيق والتعاون الذي كان له اكبر الاثر في تفعيل خطط وبرامج هذه الاجهزة لمواجهة هذا الموسم الكبير وخاصة في العشر الاواخر من هذا الشهر الكريم.

○ ساحات المسجد النبوي الشريف:

وقد بذلت رئاسة شئون المسجد النبوي الشريف بالمدينة المنورة بمتابعة من فضيلة الشيخ عبدالعزيز الفالح رئيس شئون المسجد النبوي الشريف جهوداً موفقة في سبيل نظافة اروقة المسجد وساحاته حيث يقوم عمال النظافة بعملهم على مدار الساعة كما تقوم الرئاسة بتزويد المسجد وساحاته بمياه زمزم المبردة وكاسات الماء البلاستيكية التي يتم تغييرها على مدار الساعة كما تشرف الرئاسة على موائد الافطار داخل المسجد والساحات المحيطة به.

☆ **الامانة:**

ويقول معالي امين المدينة المنورة المهندس عبدالعزيز الحصين ان الامانة كثفت جهودها خلال العشر الاواخر من هذا الشهر الكريم لمتابعة اعمال النظافة بالتعاون مع الشركة المكلفة بالنظافة كما تقوم البلديات الفرعية بمراقبة الاسواق من خلال الجولات الميدانية المتتابعة بضبط المخالفات ومعاقبة المخالفين كما قامت الامانة بتوزيع المساحات المخصصة للمباسط الرمضانية لبيع الحلويات والعطور والاكسسوارات على المواطنين للاستفادة منها في احياء المدينة المنورة.

واكد الحصين ان الامانة بدأت منذ فترة الاعداد المكثف لاحتفالات العيد التي تنظمها الامانة بحضور صاحب السمو الملكي الامير عبدالمجيد بن عبدالعزيز أمير منطقة المدينة المنورة في أول ايام عيد الفطر السعيد وتستمر طيلة ايام العيد وتقام في المسرح المفتوح بحديقة النخيل وتتضمن هذه الاحتفالات العديد من الفقرات المتنوعة التي تجسد احتفالات الاهالي بالمدينة المنورة بالعيد السعيد كما تقوم الامانة بصيانة الحدائق والملاعب لاستقبال المواطنين في هذه المناسبة السعيدة.

☆ **رجال الامن:**

من جانبه اكد اللواء عبدالله بن حماد النزاوي مدير شرطة منطقة المدينة المنورة ان رجال الامن يبذلون جهوداً كبيرة لخدمة الزوار والعمار من خلال الدوريات المنتشرة على مدار الساعة داخل الاحياء وحول المنطقة المركزية واماكن تجمعات الزوار والعمار وفي الاسواق.

وتنتشر الدوريات على الطرق البرية المؤدية للمدينة المنورة لمتابعة الحركة المكثفة على هذه الطرق والحد من السرعة الجنونية.

وأكد النزاوي ان خدمات رجال الامن لا تقف عند حدود في اطار الحرص على راحة الزوار حيث يقدمون خدماتهم الانسانية لمن يحتاجها.

☆ **دوريات الدفاع المدني:**

من جانبه اكد العقيد صالح المهوس مدير الدفاع المدني بمنطقة المدينة المنورة ان رجال الدفاع المدني يشاركون بفعالية اكبر في تنفيذ برنامج مخصص لشهر رمضان لمواجهة الاخطار المترتبة على بعض المخالفات وقد تم تكثيف انشطة الدفاع المدني خلال العشر الاواخر من خلال تنظيم دوريات السلامة لتفقد الاسواق ودور الاسكان في والتأكد من الالتزام بشروط السلامة ومراقبة التمديدات الكهربائية المؤقتة في المباسط وغيرها.

○المهندس عبدالعزيز الحصين أمين المدينة المنورة○

○المهندس محمد الجامع مدير عام الاتصالات بمنطقة المدينة المنورة○

☆ **خدمات الاتصالات:**

ونجحت وزارة البرق والبريد والهاتف في تطبيق خصخصة كبائن المكالمات الدولية حيث انتشرت هذه الكبائن في العديد من احياء المدينة المنورة وحول المسجد النبوي الشريف وتعمل بعض هذه الكبائن على مدار الساعة وقد قدمت خدمات رائعة لزوار المدينة المنورة في هذه الفترة الموسمية.

واكد المهندس محمد جاسم الجامع مدير عام منطقة المدينة المنورة للاتصالات انه تم التصريح لاكثر من (45) كبينة دولية تجارية خاصة وانه تجرى دراسة اصدار تصاريح لأكثر من (129) كبينة أخرى اضافة الى هواتف العملة التجارية والبالغ عددها (835) هاتفاً و (223) هاتف بطاقة وهذه الهواتف تخدم العمار والزوار على مدار الساعة.

☆ **مراقبة الاسواق:**

من جانبه اكد سعادة الاستاذ عبدالعزيز مغربل مدير فرع وزارة التجارة ان لجان المراقبة التابعة للفرع تعمل على مدار الساعة لمراقبة الاسواق ومحلات بيع المواد الغذائية للتأكد من سلامة هذه المواد وصلاحيتها للاستهلاك الآدمي وأكد المغربل ان الفرع يتابع الاماكن التي يتم فيها اعداد المواد الغذائية منوهاً بدور المواطن ووعيه للابلاغ عن أي مكان يستخدم لاعداد المواد الغذائية وهو غير مناسب واعتبر المغربل دور المواطن مهما وإيجابيا للحد من ظاهرة الاطعمة الفاسدة التي تهدد حياة المواطن والمقيم والزائر.

☆ **نقل مباشر:**

وقال سعادة الدكتور عبدالمحسن عراقي مدير مركز تلفزيون المدينة المنورة ان المركز كثف انشطته في العشر الاواخر حيث اصبح المركز ينقل على الهواء مباشرة ومنذ بدء العشر الاواخر صلاة التهجد عبر القناة الثانية اضافة لنقل صلاة التراويح منذ بداية رمضان كما يتم نقل صلاة الفجر يوماً تلو يوم عبر القناة الاولى من المسجد النبوي الشريف كما يستعد التلفزيون لتقديم برامج متنوعة خلال ايام العيد المبارك.

أمانة المدينة تراقب الاسواق ورجال الامن يؤمنون السلامة على الطرق

☆ ادارة الاتصالات تؤجر (٤٥) كبينة دولية للقطاع الخاص

بلغت ما يزيد على ٣ ملايين م٣ في ٢٠ يوماً

توريد المياه المحلاة بمكة المكرمة لمواجهة الزيادة المتوقعة في الاستهلاك

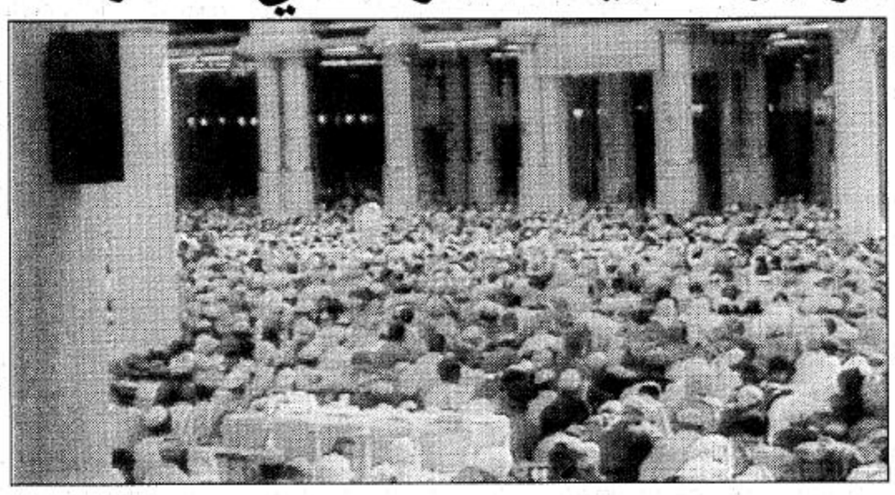

مكة المكرمة– سامي علي

بلغت كميات المياه التي تم استهلاكها من قبل الزوار والمعتمرين والاهالي والمقيمين في مكة المكرمة منذ غرة شهر رمضان المبارك الحالي وحتى اول امس الاربعاء 3,720,000 م3 متر مكعب.

صرح بذلك مدير مصلحة المياه والصرف الصحي بمكة المكرمة المهندس محمد بن صديق الفتني واضاف ان منطقة ما حول الحرم المكي الشريف شهدت اكبر استهلاك في كميات المياه نظراً لوجود اعداد كبيرة من الزوار والمعتمرين مشيراً الى ان المصلحة قامت بالتركيز على هذه المناطق واطلاق المياه عبر الشبكة على مدار الـ24 ساعة وبين المهندس الفتني ان المصلحة بدأت في تنفيذ خطتها للعشر الاواخر من هذا الشهر الكريم حيث تم في اطار التعاون والتنسيق بين المصلحة والمؤسسة العامة لتحلية المياه المالحة والرئاسة العامة لشئون المسجد الحرام والمسجد النبوي الشريف على زيادة كميات المياه الواردة لمكة المكرمة من محطة التحلية بالشعيبة وكذلك زيادة كمياة المياه الواردة من وادي ملكان والخاصة بتغذية دورات المياه التابعة للحرم المكي الشريف وذلك لمواجهة ماهو متوقع من ازدياد في استهلاك المياه في مكة المكرمة خلال ايام العشر الاواخر من هذا الشهر المبارك، واشار مدير مصلحة المياه والصرف بالمنطقة الى ان المصلحة قامت بتوفير المياه في دورات المياه التابعة لمساجد مواقيت الاحرام وفي مواقف حجز السيارات بمداخل مكة المكرمة اضافة الى قيام المصلحة بتوفير فرق الصيانة والتشغيل لشبكتي المياه والصرف الصحي وزيادة اعداد هذه الفرق الميدانية وتزويدها بالسيارات والمعدات اللازمة للقيام باداء مهامها في مجال الصيانة والتشغيل ونوه المهندس الفتني بالمتابعة المستمرة التي تجدها اعمال المصلحة من صاحب السمو الملكي الامير ماجد بن عبدالعزيز امير منطقة مكة المكرمة ورئيس مجلس ادارة المصلحة بالمنطقة وسمو نائبه الامير سعود بن عبدالمحسن ومعالي المشرف العام على المصلحة الدكتور خالد بن محمد عبدالغني مضيفاً انه كان لهذه المتابعة الاثر الكبير في نفوس العاملين ودافعاً لهم لاستمرار بذل المزيد من الجهود لينعم الجميع بالخدمات التي تقدمها المصلحة في ظل الدعم والامكانات الكبيرة التي وفرتها حكومة خادم الحرمين الشريفين الملك فهد بن عبدالعزيز حفظه الله.

٥٣٠ مليون ريال لتطوير الخدمات في المشاعر المقدسة

مكة المكرمة / عبيدالله الحازمي

انفاذاً لتوجيهات خادم الحرمين الشريفين حفظه الله وولي عهده الامين تم انفاق (530) مليونا خمسمائه وثلاثين مليون ريال لتنفيذ عدد من المشاريع الحيوية لتسهيل اجراءات نفرة الحجاج من عرفات الى المزدلفة ومن ثم الى منى في اطار متابعة خادم الحرمين الشريفين يحفظه الله الشخصية والدائمة لمشاريع الخير لخدمة ضيوف الرحمن من الزوار والمعتمرين والحجاج.

وقد استفاد الحجاج من هذه المشروعات في حج العام الماضي 1416هـ وهي فصل المشاة عن طرق السيارات حيث ارتفع عرض طريق المشاة من خمسين متراً ليصبح عرض الطريق 120 متراً وانشاء طريق آخر للمشاة في الجهة الشمالية من نمرة واقامة جسر لربطه بطريق المشاة ورفع الكفاءة الاستيعابية للطرق الحالية بزيادة عرضها مع انشاء عدد من المرافق للمركبات على الخط الدائري واستكمال الطريق الدائري الخارجي لعرفات مع انشاء المواقف اللازمة لمركبات الزوار والمعتمرين والحجاج وتحسين جسر الملك فيصل ليصبح قادراً على خدمة المركبات العائدة الى عرفات بالاضافة الى حماية منطقة المشاعر المقدسة من السيول.
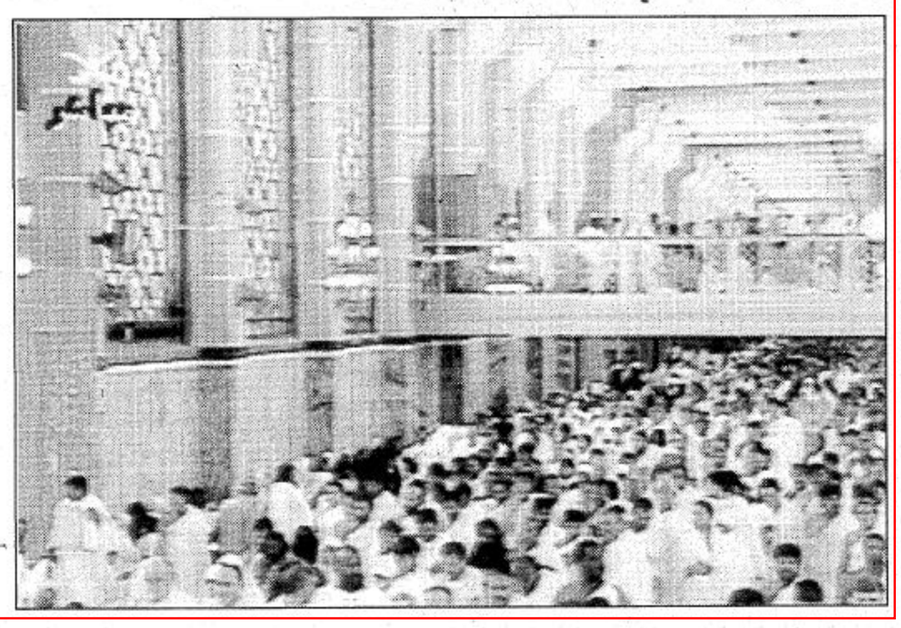
وقد افتتح هذه المشروعات صاحب السمو الملكي الامير ماجد بن عبدالعزيز امير منطقة مكة المكرمة في حج العام الماضي حيث استفاد منها ضيوف الرحمن.