الجزيرة

١٠ قروش

١٢ صفحة

صحيفة يومية تصدر عن مؤسسة الجزيرة للصحافة والطباعة والنشر

AL-JAZEERH DAILY NEWSPER

No. 1576 ● 13th Year ● 12 — 8 — 1976

بسم الله الرحمن الرحيم ـ السنة الثالثة عشرة ـ العدد ١٥٧٦

الخميس ١٦ شعبان ١٣٩٦ هـ الموافق ١٢ اغسطس ١٩٧٦ م

الجنوب.. يفتح قلبه للقائد

■ إستقبال شعبي كبير ولقاءات عديدة بين جلالة الملك والمواطنين هناك
■ عدد من كبار المسؤولين يتحدثون لـ "الجزيرة" عن الزيارة الميمونة

● أبها : هاتفيا من محمد التونسي :

ليس من المستغرب أن يبدأ جلالة الملك خالد المعظم برنامجه صباح اليوم باستقبال المواطنين المهنئين بسلامة وصوله للمنطقة الجنوبية .. فزيارة جلالته تمت للقاء المواطنين ومن أجلهم . ويتضمن برنامج جلالته اليوم أيضا حضور حفل الاهالى بمدينة أبها . كما يتجول جلالته في مدينة الملك فيصل العسكرية وفي المساء يشرف جلالته حفل العشاء الذى يقيمه صاحب السمو الملكى أمير منطقة عسير .

هذا وكان جلالة الملك المعظم قد وصل مطار خميس مشيط في تمام الساعة الخامسة ظهرا مبتدئا زيارة تفقدية للمنطقة وقد قوبل جلالته في المطار بعاصفة من التصفيق والهتافات

وكان في مقدمة الجموع الغفيرة من المستقبلين صاحب السمو الملكى الامير سلطان بن عبد العزيز وزير الدفاع والطيران والمفتش العام وصاحب السمو الملكى الامير عبد الله الفيصل وصاحب السمو الملكى الامير خالد الفيصل امير منطقة عسير وسعادة الفريق اول عثمان الحميد رئيس هيئة الاركان العامة للقوات المسلحة وقائد المنطقة الجنوبية ثم اتجه جلالته الى منصة الشرف وعزفت الموسيقى السلام الملكى تحية لمقدم جلالته وقد رافق جلالته سرب من طائرات سلاح الجو الملكى السعودى ترحيبا بمقدم جلالته ..

وقد وصل بمعية جلالته صاحب السمو الملكى الامير عبد الله بن عبد العزيز النائب الثانى لرئيس مجلس الوزراء ورئيس الحرس الوطنى وصاحب السمو الملكى الامير ماجد بن عبد العزيز وزير الشؤون البلدية والقروية وصاحب السمو الملكى الامير نايف بن عبد العزيز وزير الداخلية وصاحب السمو الملكى الامير سعود الفيصل وزير الخارجية وعدد من اصحاب السمو الملكى الامراء والمعالى الوزراء .

وبعد ان استعرض جلالته حرس الشرف صافح جلالته كبار مستقبليه وكبار الضباط وقادة القوات المسلحة وغادر المطار في موكب يشق طريقه بصعوبة بين الاف المواطنين .

هذا وقد اكد صاحب السمو الملكى الامير سلطان بن عبد العزيز وزير الدفاع والطيران والمفتش العام قبل لحظات من وصول جلالة الملك المعظم الى المنطقة الجنوبية ، في تصريح خاص ادلى به لجريدة « الجزيرة » ان زيارة جلالة الملك المعظم للمنطقة الجنوبية زيارة خير وبركة ومراقبة لجميع امور المنطقة عن كثب من جلالة القائد الرائد ضمن مبدئه : مبدأ الخير لخدمة بلاده وشعبه .

وقال سمو الامير سلطان وانني في هذا اليوم الاغر اذ اشارك اهالى المنطقة الجنوبية والقوات المسلحة فرحتهم وسرورهم البالغ والعميق لزيارة والدهم جلالة الملك المعظم ارجو واتمنى من الله سبحانه وتعالى ان تكون هذه الزيارة خدمة للمنطقة وان يكون لها صدى كبير وفعالية عالية لدى نفوس المواطنين .

واختتم سموه تصريحه بقوله : انني لارجو ان تكون هذه الزيارة حقا لجميع المسئولين لخدمة امتهم وبلادهم طبقا لسياسة جلالة المليك المفدى وسمو ولى عهده الامين .

ومن جهة اخرى اشاد سمو الامير سلطان بالجهود الكبير الذى تبذله وزارة الاعلام بتوجيهات معالى الدكتور محمد عبده يمانى وزير الاعلام نحو التغطية الاعلامية لزيارة جلالة الملك المعظم للمنطقة الجنوبية .

وقال سموه انني اشكر مقدرا هذا المجهود الكبير الذى تقوم به اجهزة وزارة الاعلام من صحافة واذاعة وتليفزيون لاعطاء الصورة الحية الصادقة لاستقبال اهالى المنطقة الجنوبية الامراء لمليكهم المفدى .

تصريحات خاصة للجزيرة

صرح سمو الامير مشعل بن عبد العزيز قائلا :

ان زيارة جلالة الملك خالد لمنطقة الجنوب سعادة للجميع وسعادة وشرف لى شخصيا لانني ارافق جلالته لزيارة هذا الجزء الغالى من بلدنا العزيز كما اننا لحنا معنى الفرحة والبشرى لوقائع الاستقبال الحار والذى قوبلنا به من اهالى المنطقة .

واضاف سموه يقول : وتاتى زيارة جلالته هذه ضمن اهتماماته ورغبته في لقاء شعبه ومعرفة احتياجات المنطقة .

وقد اثنى سموه على العمل الجاد الجهود الجبارة التى يبذلها كل من صاحب السمو الملكى الامير سلطان بن عبد العزيز وزير الدفاع والطيران والمفتش العام وصاحب السمو الملكى الامير خالد بن فيصل بن عبد العزيز امير منطقة عسير في هذه المناسبة وتمنى لسموهما كل توفيق وعون .

وادلى صاحب السمو الملكى الامير نايف بن عبد العزيز وزير الداخلية بتصريح قال فيه :

ان زيارة جلالة الملك للمنطقة الجنوبية هى بلا شك زيارة لجزء من وطنه الغالى العزيز وها نحن نرى اليوم ابناء المنطقة الجنوبية حيث تعلو وجوههم البشرى والفرحة والسرور لقدوم جلالته وتفقده لاحوالهم وحاجياتهم ومشاريع منطقتهم .

واضاف سمو الامير نايف قائلا : وهذه الزيارة انما تاتى ضمن الزيارات التفقدية لجلالته . ولا يسعنى في هذه المناسبة الا ان اشارك ابناء المنطقة الجنوبية وافراد القوات المسلحة شكرهم لسمو الامير سلطان بن عبد العزيز وزير الدفاع والطيران والمفتش العام الذى اتاح لهم هذه الفرصة بتفضل جلالة الملك بزيارة هذه المنطقة واني لارجو واتمنى ان يكون لهذه الزيارة نتائج حسنة لابناء هذه المنطقة الاعزاء .

وصرح صاحب السمو الملكى الامير نواف بن عبد العزيز للجزيرة حيث قال :

فرصة سعيدة لجلالته احرزت واهتم بها من اجل ان يتطلع جلالته على النهضة الحضارية الشاملة التى تشهدها المنطقة .. وان يتصل بالاهالى ليتعرف على احوالهم واحتياجاتهم ويلمس جلالته عن كثب المشاعر الموجودة هنا ... وكذلك يرى بنفسه النشاط والجهود المبذولة لخدمة ورقى المنطقة .

وصرح سمو الامير ماجد بن عبد العزيز وزير الشئون البلدية والقروية حيث قال سموه :

الغير كل الغير كما نتوقعه نحن المسئولين والمواطنين انفسهم ذلك ما سوف تحققه زيارة جلالة الملك المعظم من معالم بينة للتشييد والبناء اضافة الى ما تشهده المنطقة من نهضة شاملة والتى تحظى دائما برعاية جلالته ومتابعته لكل ما يدور فيها من مشاريع جبارة .. سوف يرى جلالته والمسئولون على الطبيعة كل ما تم انجازه في فترة وجيزة في هذه المنطقة .. ذلك الانجاز البارع الذى يحمل بين جنباته كل معنى يدل في حقيقته على التطور والازدهار في عالم الحضارة الذى نعيشه اليوم .. فعلا نعيشه اليوم في بلادنا وفي كل جزء من اجزائها الغالية وها هى المنطقة الجنوبية اذ تحظى بزيارة جلالته اسوة بمناطق المملكة الاخرى حيث سيكون لها الاثر

البقية ـ ص ٣

جلالة الملك يهنىء الملك حسين

الطائف ـ واس ـ

بعث جلالة الملك خالد بن عبد العزيز برقية تهنئة لجلالة الملك الحسين بن طلال ملك المملكة الاردنية الهاشمية بمناسبة ذكرى تسلم جلالته مهام الحكم في الاردن الشقيق .. أعرب فيها جلالته باسمه واسم الشعب وحكومة المملكة العربية السعودية عن أحر التهانى المقرونة باطيب التمنيات بدوام الصحة والهناء لجلالته وللشعب الاردنى الشقيق دوام العزة والمنعة وتمنى ان يمن المولى بتوفيقه الدائم على شعوب الامة العربية والاسلامية .

برقية شكر جوابية من ملك اسبانيا

تلقى جلالة الملك خالد بن عبد العزيز المفدى برقية شكر جوابية من جلالة الملك خوان كارلوس ملك اسبانيا ردا على برقية التهنئة التى بعث بها جلالته اليه بمناسبة الاحتفال باليوم الوطنى لاسبانيا .

وقد أعرب جلالة ملك اسبانيا في برقيته عن شكره وتقديره لجلالة الملك خالد وتمنى له بالسعادة والخير والرخاء للشعب السعودى .

رفع مستوى التمثيل بين المملكة وليبيريا

جدة ـ واس ـ

اتفقت المملكة وحكومة جمهورية ليبيريا على رفع التمثيل الدبلوماسى بينهما الى مستوى السفارة .

فقد اصدرت وزارة الخارجية امس البيان التالى :

« رغبة في توطيد اواصر الصداقة بين المملكة العربية السعودية وجمهورية ليبيريا فقد اتفقت حكومتا الدولتين على رفع التمثيل بينهما الى مستوى سفارة » .

جلالة الملك .. يرعى حفل تخريج
اول دفعة .. من الأطباء السعوديين

الطائف ـ واس ـ علمت وكالة الانباء السعودية ان جلالة الملك المعظم سيرعى يوم الاثنين الموافق ٢٥ شوال ١٣٩٦ حفل كلية الطب بجامعة الرياض بمناسبة تخريج اول دفعة من الاطباء السعوديين وقد تلقى معالى الشيخ حسن عبد الله ال الشيخ وزير التعليم العالى والرئيس الاعلى للجامعة صباح أمس موافقة جلالته على رعاية الحفل اهتماما من جلالته بهذا المرفق التعليمى الحيوى الذى يحظى بالرعاية السامية التى تحظى بها سائر دور العلم ومنسوبيها .

الهجوم .. على طائرة إسرائيلية في مطار اسطنبول

اسطنبول ـ الوكالات ـ قام مسلحون بالهجوم على طائرة اسرائيلية في مطار اسطنبول بتركيا .. وذكرت وكالة انباء الاناضول التركية ان اثنين من اعضاء فريق المسلحين الذين تم اعتقالهما قد اعلنا انهما ينتميان الى الجبهة الشعبية لتحرير فلسطين وقد استقلا الطائرة من طرابلس في ليبيا الى اسطنبول بعد توقف قصير في روما

واضافت الوكالة التركية ان اربعة ركاب قد لقوا مصرعهم بالاضافة الى ستة عشر جريحا من بين ركاب الطائرة البالغ عددهم اثنين وثمانين راكبا .

وكان هؤلاء الركاب يتجهون للطائرة وهى تابعة لشركة طيران العال حينما انقض عليهم المهاجمون .

وقال وزير النقل الاسرائيلى بان اسرائيل كانت تتوقع مثل هذا الحادث بعد حوادث مطار عنتيبى في اوغندا .

السفراء العرب يحضرون احتفالات الجنوب

علمت الجزيرة ان السفراء العرب والملحقين العسكريين العرب سيصلون الى خميس مشيط لحضور الاحتفالات التى تقام هناك بمناسبة زيارة جلالة الملك المعظم للمنطقة الجنوبية .

وكان سمو الامير سلطان بن عبد العزيز قد وجه الدعوة لهم للحضور . كما سيحضر ايضا رئيس الاتحاد العسكرى الدولى المسيو موليه بدعوة من سموه .

سمو ولى العهد يصل الى الرياض

الرياض ـ واس ـ

وصل صاحب السمو الملكى الامير فهد بن عبد العزيز ولى العهد ونائب رئيس مجلس الوزراء الى الرياض في الساعة التاسعة والنصف من مساء امس قادما من الطائف .

وكان في استقبال سمو الامير صاحب السمو الملكى الامير محمد ابن عبد الله بن عبد الرحمن وصاحب السمو الملكى الامير سطام وكيل امارة الرياض وصاحب السمو الملكى الامير فيصل بن فهد الرئيس العام لرعاية الشباب وعدد من اصحاب السمو الامراء وكبار رجال الدولة من مدنيين وعسكريين .

برقية جوابية من رئيس سنغافورة

الطائف ـ واس ـ

تلقى جلالة الملك خالد بن عبد العزيز برقية شكر جوابية من فخامة الدكتور بنجامين هنرى شيرز رئيس جمهورية سنغافورة ردا على البرقية التى كان جلالته قد بعث بها بمناسبة اليوم الوطنى لبلاده اعرب فيها فخامته عن خالص شكره على التهانى الحارة والاماني الطيبة التى بعث بها جلالته .

أنباء بيروت : إتفاق على عودة الأوضاع الطبيعية
هل ينقل ياسر عرفات مشكلة لبنان .. الى مؤتمر عدم الانحياز ؟

الجامعة العربية .. تحقق في مساعدة المرتزقة البريطانيين للمسيحيين

بيروت ـ الوكالات ـ

وقع امس قتال من اعنف المعارك التى حدثت في مخيم تل الزعتر وتفيد الانباء ان القتال ظل مستعرا حتى الساعات المبكرة من هذا الصباح .

وقالت اذاعة يسيطر عليها الانعزاليون ان قواتهم تغلغلت الى المخيم واحتلت مواقع جديدة داخله ولكن نبأ اخر نقل عن الفلسطينيين قولهم انهم صدوا هجمات عدة .

وقال ناطق فلسطيني لمراسل هيئة الاذاعة البريطانية في بيروت ان الحالة داخل تل الزعتر مؤلمة جدا وقد توفى ستون طفلا في المخيم خلال الايام القليلة الماضية .

وقد قصفت القوى اللبنانية الفلسطينية المشتركة بالصواريخ مساء امس (ذوق مكايل) حيث المقر المؤقت للفرنجية ، كما قصفت ميناء جونيه ردا على الهجوم الذى شنته القوى الانعزالية على مخيم تل الزعتر ، وتقول وكالة الانباء الفلسطينية ان المخيم رغم الهجوم المكثف عليه يستطيع ان يصمد كثيرا .

وكانت القيادة المركزية لقوات التحالف الوطنى ـ الفلسطيني قد عقدت اجتماعا في الليلة الماضية اعلنت في ختامه انها ستتخذ موقفا متشددا من الاحداث واتهم البيان القوى الانعزالية بعدم الجدية وخاصة في السعى الى وقف اطلاق النار او حتى في الرغبة في تمكين اللجنة المركزية انه تقرر العمل بصفة اساسية من اجل تطوير المجلس المركزى على جميع المستويات ودعم الجبهة الداخلية واعداد الجميع بوسائل المقاومة وقال ان المجلس يطلب من الجامعة العربية الاضطلاع بمسئولياتها وتنفيذ قراراتها .

هذا وقد اعلن جنبلاط عقب الاجتماع عن تشكيل جيش شعبى للتحرير ودعا المتعاطفين معه الى الانضمام الى هذا الجيش الذى لم تعلن اهدافه بعد .

من جهة اخرى تقرر عقد اجتماع طارىء لجمعيات الهلال الاحمر العربية في الكويت يوم السبت القادم استجابة للنداء الذى كان السيد (عبد العزيز الصقر) رئيس جمعية الهلال الاحمر الكويتى قد وجهه وطالب فيه بعقد هذا الاجتماع الطارىء لدراسة امكان ارسال فرق طبية عربية تحت راية الهلال الاحمر العربى للمساهمة في انقاذ جرحى تل الزعتر ، وقد وافقت على حضور الاجتماع الطارىء جمعيات الهلال الاحمر في ست دول عربية هى المملكة ومصر والسودان والكويت وسوريا بالاضافة الى الهلال الاحمر الفلسطيني .

هذا وقد حدد الجانبان المتقاتلان في لبنان بالاتفاق مع الدكتور الخولى وقادة قوة الامن العربية يوم (١٥) اغسطس الحالى موعدا لبدء عودة الاوضاع الطبيعية في لبنان بما في ذلك اعادة فتح مطار بيروت .

وقال مراسل امريكى في بيروت ان الاتصالات السرية والعلنية التى ادت الى هذا الاتفاق مازالت مستمرة بين طرفى النزاع في لبنان .

وذكر ان في مقدمة المشتركين في الاتصالات بين المعسكرين السيدين كرامى وسلام وكذلك كميل شمعون وغيرهم من قدامى السياسيين في لبنان .

ومن جهة اخرى كانت العمليات مستمرة قبيل ظهر اليوم حول مخيم تل الزعتر في الضاحية الشرقية لبيروت .

وكان المدافعون عن المخيم يتمتعون بمساندة طلقات المدفعية التابعة لجيش لبنان العربى بقيادة الرائد حسين عواد ومساندة من الجبل .

وكانت القوات المسيحية قد شنت صباح امس هجوما جديدا ضد مخيم تل الزعتر الذى لا يزال يقاوم مقاومة يائسة .

وقد اعلنت المقاومة الفلسطينية ان المهاجمين نجحوا في اختراق محيط الدفاع في نقطة معينة ولكنهم ردوا على اعقابهم في كل النقاط الاخرى .

وقد ارغمت عمليات القصف المكثفة للمواقع الانعزالية على سحب عرباتها المدرعة تاركة قوات الميليشيا تواصل العملية بمفردها .

وقد اعلنت صحيفة شمعون ان هذا الاسبوع سيكون اسبوع تل الزعتر .

اعلن اليوم فاروق قدومى رئيس الدائرة السياسية لمنظمة التحرير الفلسطينية انه اذا نجح الانعزاليون في دخول مخيم تل الزعتر الفلسطيني فان المقاومة الفلسطينية ستتصدى لهم بقوة .

وقد اذاع الراديو الوطنى تصريحا لقدومى قال فيه ان الاتحاد السوفييتى يؤيد الحركة الوطنية اللبنانية والمقاومة الفلسطينية دون حدود ويمارس ضغطه في سبيل التوصل الى

البقية ـ ص ٣

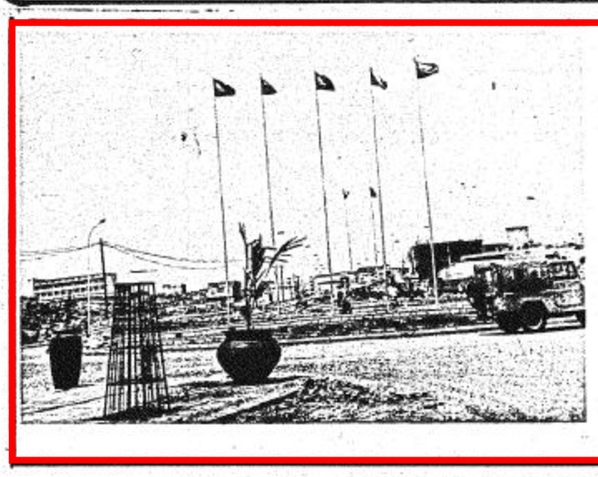

★ لقطات تعبر عن الحفاوة التي لقيها جلالة الملك خالد في أول أيام زيارته للمنطقة الجنوبية ★

ردًا على تصريحات عيدي امين :

بريطانيا .. لا تنوي اعادة العلاقات مع أوغندا

نيروبي في ١١ ـ ٨ واف ـ اذاع راديو اوغندا ان الرئيس عيدي امين قال انه على استعداد لاعادة علاقاته الدبلوماسية مع بريطانيا دون شروط

وقال الماريشال امين في حديثه الى الاذاعة البريطانية ـ اذا كان رئيس الوزراء البريطاني وهو واحد من اعز اصدقائي على استعداد للدخول في مفاوضات من اجل استئناف هذه العلاقات فانني على استعداد لذلك دون شروط ـ ٠

اضاف ـ طبقا لما اذاعه راديو اوغندا ـ انه لم يكن يريد قطع العلاقات الدبلوماسية ولكن لندن هي التي اتخذت القرار ٠ وهو على مايبدو نتيجة للضغوط الاسرائيلية ٠

واضاف ايضا : لقد ظهر البريطانيون انهم بقطع العلاقات مع اوغندا سيتسببون في تدهور العلاقات بين كمبالا ونيروبي ٠ ولكن ذلك لم يحدث لان كينيا واوغندا قد عادتا بالعلاقات بينهما الى الحالة الطبيعية٠ وقال ان الرئيس كينياتا فعل الكثير من اجل استئناف العلاقات الاوغندية البريطانية ٠

وذكر الرئيس امين ان المائتين من البريطانيين الذين يعيشون في اوغندا سعداء لوجودهم بها ٠

وقال ايضا : انني اؤمن بالصراحة واحب ان يكون البريطانيون صرحاء مثل الامريكيين ٠

هذا ومن جهة اخرى قالت وكالة الانباء الفرنسية ان مصدرا بريطانيا مسئولا قال بان بريطانيا لا تنوى اعادة العلاقات الدبلوماسية مع اوغندا في المستقبل القريب وهي العلاقات التي قطعتها يوم ٢٨ يوليو الماضي ٠

ويأتي هذا الايضاح على اثر التصريحات التي ادلى بها الرئيس عيدي امين للمرة الثانية في مدى اربعة ايام ويقترح فيها اعادة العلاقات مع لندن

وعلم من وزارة الخارجية البريطانية ان قرار بريطانيا صدر بعد تفكير عميق وان من الخطأ الاعتقاد انه سيلغى في وقت قريب ٠

وكانت الدوائر البريطانية الرسمية قد ذكرت ان لندن تنتظر من الرئيس عيدي امين بوادر ملموسة مثل تقديم ايضاحات عن اختفاء جراهام كليج وهو رعية بريطانية ٠ وعن ملابسات رفاة دورا بلوش ذات الجنسية الانجليزية ـ الاسرائيلية المزدوجة ٠ وكانت لندن قد ذكرت من جهة اخرى ان على الرئيس عيدي امين ان يدفع تعويضات عن ممتلكات الرعايا البريطانيين من ضمنها ممتلكات الثلاثين اسيوى الذين طردوا من اوغندا في عام ١٩٧٢ والتي صادرتها الحكومة الاوغندية ٠

ايطاليا تؤكد على أهمية وحدة لبنان

روما في ١١ـ٨ ـ واف ـ

جاء ٠اليوم في بيان لوزارة الخارجية الايطالية على اثر الاجتماع الذي عقده ارنا لدوفور لانى وزير الخارجية الايطالية الجديد وضم الممثلين الدبلوماسيين الايطاليين في مصر واسرائيل ولبنان وسوريا ان ايطاليا تعتبر وحدة لبنان ضرورة لصالح التوازن في البحر الابيض المتوسط ومنطقة الشرق الاوسط وانها ستواصل العمل في تنسيق تام مع كافة الدول الاعضاء في السوق الاوروبية المشتركة من خلال حوار فعال مع العواصم العربية الاكثر اهتماما بالمشكلة ٠

واشار البيان ايضا الى ان عمل ايطاليا سوف يستمر عن طريق اجراء اتصالات مع الدول التي يقع على عاتقها اكبر المسئوليات في اطار ازمة الشرق الاوسط وان الامر يقتضي تكثيف العمل من اجل تشجيع كافة مبادرات السلام والمحافظة على المبادىء الانسانية والدفاع عن الشعب مع النظر بعين الاعتبار الى الحدود التي يفرضها الموقف ٠

وقد تناول الاجتماع بصورة اشمل الموقف في الشرق الاوسط وتعقيده وضرورة ان يؤيد الجميع عن طريق المفاوضات انفتاحا نحو ايجاد حلول سلمية لقضايا المنطقة ٠

على ذمة "الأخبار" القاهرية :

فصل اليمن الجنوبية بالقاهرة .. متورط في محاولة اغتيال محمد علي هيثم

القاهرة في ١١ ـ ٨ واف ـ اكدت صحيفة الاخبار اليوم ان وزارة الخارجية تبحث احتمال اعلان انفصال اليمن الجنوبية في مصر شخص غير مرغوب فيه ٠

وقالت الصحيفة ان مدير مكتب شركة طيران اليمن الجنوبية اعترف امس الثلاثاء بأن الاعتداء على محمد علي هيثم رئيس وزراء اليمن الجنوبية السابق في ٦ اغسطس الحالي دبره انفصال اليمن الجنوبية وقام بتنفيذه احد المرتزقة اللبنانيين من اصل فلسطيني

وكانت الصحف المصرية قد ذكرت امس ان المعتدين كانوا يستقلون سيارة يقودها صالح عيسى مدير مكتب الخطوط الجوية اليمنية الجنوبية في القاهرة ٠

البنك الاسلامي يشارك في تمويل مشروعات اليمن

صنعاء ١٥ـ٨ ـ واس ـ

وصل الى صنعاء امس الدكتور احمد علي رئيس البنك الاسلامي للتنمية على رأس وفد من البنك في زيارة للجمهورية العربية اليمنية تستغرق ثلاثة ايام ٠

وصرح الدكتور احمد علي لمراسل وكالة الانباء السعودية في صنعاء انه سيقوم باطلاع المسئولين في الحكومة اليمنية على المراحل التي قطعها البنك في تمويله لمشاريع التنمية في البلدان الاسلامية ٠ وقال انه سيجرى مباحثات مع المسئولين اليمنيين في الجهات والمؤسسات التي تهتم بشئون التنمية لايجاد علاقات عمل بين البنك وهذه الجهات والمؤسسات ٠

واضاف الدكتور احمد علي انه سيطلب من الحكومة اليمنية تقديم مشروعات التنمية المناسبة لدراستها والنظر في أمر تمويلها من البنك ومن المقرر ان يجرى سعادة رئيس البنك الاسلامي للتنمية والوفد المرافق مباحثات مع السيد عبد العزيز عبد الغني عضو مجلس القيادة ورئيس الوزراء اليمني كما يجرى مباحثات مع وزراء التنمية والاقتصاد والمالية وعدد اخر من المسئولين في اليمن ٠

الأردن تحتفل بذكرى جلوس الملك

عمان ـ واس ـ

احتفلت الاردن امس بالذكرى الرابعة والعشرين لجلوس الملك حسين على العرش وقد اعتبر يوم امس عطلة رسمية في جميع المصالح الحكومية والمؤسسات الخاصة احتفالا بهذه المناسبة ٠

الخولي لم يصب بقذيفة

القاهرة ـ واس ـ

كذبت مصادر جامعة الدول العربية بالقاهرة ما تردد عن اصابة الدكتور حسن صبري الخولي ممثل الامين العام للجامعة في لبنان بواسطة احدى القذائف ٠

تعليمات الحج ـ بقية

وادلاء وزمازمة في حالة عدم الالتزام تعليمات الحج حرصا على راحة الحجاج ٠

وقد تضمنت التعليمات نظام قدوم وسفر الحجاج واسعار تنقلاتهم بين مدن المملكة واجور النقل والسكن في كل من مكة والمدينة وجدة وعرفات والطرق التي يسلكها الحجاج القادمون برا ٠

آراء للمناقشة

بقلم : عبد الكريم الجهيمان

فلسطين .. بين أعدائها واصدقائها

مشكلة فلسطين ليست مشكلة الفلسطينيين وحدهم .. وانما هي مشكلة العرب جميعا .. والذين يظنون اننا نقول هذه الجملة من باب المجاملة او من باب اخذ الخواطر خاطئون .. فالوضع يتعلق بنا في الصميم ..

وما مشكلة فلسطين الا بوابة سوف يدخلون علينا منها .. فان فتحنا لهم هذه البوابة .. فقل علينا السلام .. وان حرصنا على ان نذود عن هذه البوابة .. ونحرسها .. ونبعد الاعداء عنها نجونا من المكان .. ونجونا من هذا العدو الغادر الماكر .. الذي تساعده على غدره وعلى مكره جميع الدول المتقدمة حضاريا وصناعيا ٠

ونسال انفسنا لماذا يكون موقف هذه الدول منا ونحن نعطيها .. بينما اسرائيل تاخذ منها .. ونحن ناخذ منها ما تريد اعطاءنا اياه بطرق مشروعة .. بينما اسرائيل تاخذ منهم ما تريد بطرق مشروعة .. وفي بعض الاحيان تاخذ منها ما تريد اعطاءنا

ومع ذلك فان هذه الدول تغتفر لاسرائيل ما لا تغتفر لنا .. وتعطى اسرائيل ما لا تعطينا .. وتدوس على ضمائرها ـ اذا كانت عندها ضمائر ـ وتصوت مع اسرائيل ضد اى قرار يراد اصداره ضدها ..

اننا نسال انفسنا عن السر في ذلك فلا نراه الا مصلحة هذه الدول البعيدة المدى .. لانهم ينظرون الى الامام لعشرات السنين بل مئات السنين .. بينما نحن لا ننظر الا لمواطىء اقدامنا ولا ننظر لابعد من ذلك ..

والذين ينظرون الى الفلسطينيين على انهم هم العقبة الكاداء في سبيل الحل السلمي خاطئون .. فعدونا لايريد الحل السلمي الحقيقي .. وانما يريد حلا سلميا مؤقتا .. ياكلنا فيه واحدا اثر واحد .. ويستولى فيه على بلادنا جزءا جزءا .. ولاتظنوا ان الاستيلاء هو ان يغزونا .. وان يسيطروا على بلادنا .. فهذا النوع هو ضرب من ضروب الاستيلاء .. ولكن هناك ضروبا اخرى من الاستيلاء غير المباشر .. وذلك بتفريق العرب .. والسيطرة عليهم اقتصاديا وسياسيا .. واستغلال خيرات بلادهم .. ونشر بذور الخلاف والفرقة فيما بينهم .. واحداث القلاقل والفتن بين صفوفهم وتقسيم الواحد الى اثنين .. وتقسيم الاثنين الى اربعة .. وهكذا وهكذا انهم لن يتركونا نهدأ .. انهم لن يتركونا نستقر .. انهم لن يتركونا نبني انفسنا .. ونوحد اركان نهضتنا .. هذه حقائق ثابتة اكاد المسها بيدى .. ومع ذلك ويا للاسف فان البعض يطمئن الى وعودهم .. وينخدع بها .. وهم في الواقع يخدعوننا بمثل هذه الامور ويجعلونها كالطعم الذي يوضع في الفخ .. فاذا جاء الطائر واكله وقع في الفخ .. فياليت قومي يعلمون بما يحاك بهم في الخفاء ٠ ويا ليتهم يستطيعون ان يفرقوا بين اعدائهم واصدقائهم .. وان يعرفوا بما تؤول اليه خلافاتهم وتصرفاتهم .. يا ليت قومي يعرفون حقيقة عدوهم .. وما يدبر لهم في الخفاء وما يخطط لمستقبلهم فيما ياتي من الزمان ٠

يا ليت قومي يعرفون ان قوة الفلسطينيين قوة لهم .. وان هدم هذه القوة هو هوة يفتحونها على انفسهم .. قد لايستطيعون سدها بل من المؤكد انهم لا يستطيعون سدها ..

يا ليت قومي يعرفون هذه الامور او بعض هذه الامور .. فانهم لو عرفوها لما اقدموا على الخلافات والاقتتال ٠

فاللهم اهد قومي امين ٠

الجامعة العربية تحقق ـ بقية

وقف القتال وسد المنافذ أمام المؤامرة التي دبرت ضد الفلسطينيين ٠

واعترف راديو فرنجية ان الاحياء الانعزالية في الاشرفية تعرضت اليوم لقصف عنيف من الاحياء التي يسيطر عليها الوطنيون كما قصفت المناطق الواقعة جنوبي شرقي بيروت كمين الرمانه ٠

واذاع الراديو الوطني ان بيير الجميل زعيم الكتائب وكمال جنبلاط عقدا اليوم اجتماعا مع حسن صبري الخولي ممثل الجامعة العربية في لبنان من أجل التوصل الى احترام وقف اطلاق النار ٠

واذاع راديو الوطنيين في لبنان ان رشيد كرامي رئيس الوزراء عقد اليوم اجتماعا مع اعضاء جبهة الوحدة الوطنية في منزل ريمون اده واضاف الراديو ان صائب سلام وعدد من النواب اشتركوا في هذا الاجتماع واعرب رشيد كرامي في نهاية الاجتماع عن ولادة وحدة المواطنين اللبنانيين وضرورة احياء ادارة الدولة المركزية ٠

كما قال ان الدولة وحدها هي القادرة على توفير احتياجات المواطنين ورعاية مصالحهم ٠

وجدير بالذكر ان كرامي عقد خلال الايام الاخيرة سلسلة من الاجتماعات مع المدراء العامين لبعض الادارات الحكومية بهدف تسيير المرافق العامة ٠

وذكرت امس احدى الصحف اللبنانية المقربة من الرئيس الياس سركيس ان شخصية دينية لبنانية هو الاب (يواكيم مبارك) قد غادر امس ميناء جونيه الواقع في المنطقة التي يسيطر عليها الانعزاليون في طريقه الى باريس عن طريق قبرص ٠

وكان الاب (مبارك) قد بذل الاشهر الماضية جهودا كبيرة من اجل اجراء اتصالات بين الاطراف المتنازعة سعيا وراء التوصل الى تسوية للمشكلات الانسانية وخاصة ما يتعلق منها بمخيمتل الزعتر المحاصر ٠

وذكرت نفس الصحيفة ان الاب مبارك يحمل وثائق هامة تتعلق باخر التطورات اللبنانية وسيجرى مباحثات مع جورج غورس الوزير الفرنسي السابق ٠

وكان جورج غورس في نهاية عام ١٩٧٥ مع (موريس كوفدي مرسيل) وفي شهر ابريل (١٩٧٦) قاما بمهام استطلاعية في لبنان بناء على طلب الرئيس ديستان ٠

ذكر ان وفدا من حزب جنبلاط وصل امس الى بغداد ويرأس هذا الوفد عباس خلف نائب رئيس الحزب وتوفيق سلطان المسؤول عن الشئون العربية ٠

وصرح عباس خلف ان الوفد سيبقى بضعة ايام في بغداد لبحث تطور الازمة اللبنانية مع قادة العراق ٠

يحتمل ان يصبح مؤتمر كولومبو قريبا محفلا جديدا لمواصلة الجدل الدائر بين العرب بشأن الازمة اللبنانية ٠

فالواقع ان ثمة انباء غير مؤكدة تتردد في بيروت تفيد ان عرفات يستعد للتوجه الى (كولومبو) التي ستتحول لعدة ايام الى عاصمة لعالم عدم الانحياز لكي يعرض بنفسه الموقف في لبنان ٠

ويحتمل ان يقدم عرفات هذا التقرير ان لم يكن امام اجتماع على مستوى القمة ، اذ ان عدد الرؤساء العرب الذين يعتزمون الاشتراك في مؤتمر كولومبو محدود فعلى الاقل امام مؤتمر لوزراء الخارجية العرب الموجودين حاليا في كولومبو للتحضير لمؤتمر القمة لدول عدم الانحياز ٠

ومع ذلك لم يعرف شيء عن الطريق الذي سيسلكه عرفات للتوجه الى (سيلانكا) ويبدو احتمال سفر عرفات بالباخرة مستبعدا بسبب عمليات القرصنة التي قامت بها البحرية الاسرائيلية مؤخرا بالقرب من المياه اللبنانية كما يستبعد ايضا احتمال سفره عن طريق سوريا نظرا للتوتر المستمر في العلاقات السورية ـ الفلسطينية

هذا وقد اتصلت جامعة الدول العربية بمكتبها في لندن في مسالة احتمال اشتراك بعض المرتزقة البريطانيين في حرب لبنان ٠

وعلم في مقر الجامعة العربية ان الجامعة طلبت من ممثل الجامعة في العاصمة البريطانية ايضاحات في هذا الصدد ٠

وكانت الجبهة الفلسطينية ـ الوطنية قد اتهمت المسيحيين بانهم يجندون في صفوفهم بعض الرعايا البريطانيين ٠

واكد راديو الكتائب الانباء التي ذكرت انه القيت قنابل على جونيه اسفرت عن وقوع خسائر مادية ٠

وذكر الراديو انه تم القاء قنابل اخرى في الغابات التي تحيط بمقر بطريكية الموارنة في بكركي مما ادى الى اشعال الحرائق ٠

فرنسا .. تنفي بيع اسلحة للكتائب

باريس ـ واس ـ نفى جاك شيراك رئيس وزراء فرنسا امس ما اعلنه جورج مارشيه زعيم الحزب الشيوعي الفرنسي امس عن بيع الحكومة الفرنسية اسلحة لحزب الكتائب اللبناني ٠

وقال شيراك ان جميع الاطراف المعنية في الصراع اللبناني اعربت اكثر من مرة عن تقديرها للموقف الفرنسي الموضوعي من ازمة لبنان ٠

وكان رئيس وزراء فرنسا يشير في هذا الصدد الى التصريحات التي سبق ان أدلى بها وفد من منظمة التحرير الفلسطينية عند زيارته لباريس في الاسبوع الماضي حيث اعلن الوفد عن تقدير المنظمة لموقف فرنسا من الازمة

واختتم شيراك تصريحه الذي ادلى به للتليفزيون الفرنسي قائلا ان فرنسا ما زالت على استعداد للقيام باي جهد لكي يخرج لبنان من مأساته الحالية ٠

اسرائيل تسعى الى بناء دولة يهودية كبرى ـ بقية

وليس من حيث المنطق الذي يعتمد نسبة الاهمية عند قياس الامور بعضها الى بعض ٠ ولعلنا ان نضيف الى ذلك انه عندما تضع الحرب اوزارها ، وينتقل الصراع ، كما لابد أن ينتقل، الى مرحلة أو مراحل من الصراع السلمي فان الهجرة اليهودية الى اسرائيل سوف تبرز كحاجة عاجلة يفرضها هذا التطور المحتمل ...

لقد قلنا ، في مقال سابق ، ان العرب يتفوقون على اسرائيل من حيث التعداد السكاني ، وان هذا التفوق نقطة من نقاط تفوقهم ، وخصوصا عندما تتسابق الايدى في ظل السلام، للعمل في الحقل ، وفي المصنع ، وعلى سطح المحيطات والبحار التي تحمل السفن التجارية رائحة وغادية ٠

والصورة صحيحة على الجانب الاخر ايضا ، اى انه ، مع بدء المنافسة الحضارية ، فان حاجة اسرائيل الى تشجيع الهجرة سوف تعود لتاخذ الاولوية والاهمية في نفس الوقت ، لانها ، هي الاخرى ، سوف تدور في امس الحاجة الى كل الايدى ، في الحقل ، وفي المصنع ، وعلى كل السفن ..

ومع انها ، ومهما دعمت بالمهاجرين ، سوف تبقى نقطة تائهة في محيط ، الا ان هذه الحقيقة ذاتها سوف تحفزها الى أن تجعل من الهجرة، في ظل التطور نحو السلام ، أهم اهدافها ٠ ولعلنا ان نضيف الى ذلك أن اسرائيل ، حينئذ ، سوف تعمد الى محاولة تعويض الانكماش البشرى افقيا عن طريق الامتداد البشرى الرأسي ، اى انها سوف تحاول ، بالتنظيم والادارة والتعليم والتدريب ورفع الكفاءة الفردية ، أن تجعل الفرد اليهودى بعشرة من العرب ، أو بمائة ان استطاعت ...

وبالطبع فان العرب ، ان عولوا على الكثرة العددية وحدها ، دون تنظيم وتدريب وكفاءة ، سوف يقعون في خطأ العمر كله ، وسوف يعطون اسرائيل فرصة العمر ايضا لتعويض القلة العددية بالكفاءة الفردية ٠

الامر الثاني :

هو ان الهجرة اليهودية مثار جدل الان ، ومنذ فترة طويلة ، بين زعماء اسرائيل وزعماء الحركة الصهيونية العالمية ٠

ان اسرائيل تصر على الهجرة اليهودية الجماعية اليها هي ان اسرائيل هي وطن اليهود القومي ، وانه مع بقاء اليهود ، أو معظمهم في الشتات، فان اسرائيل تفقد مصدرا ذاتيا للقوة ، كما تفقد ، في الحقيقة ، مبرر وجودها سياسيا ، وربما عمليا ايضا ...

وزعماء الحركة الصهيونية ، على النقيض من ذلك ، يرون انه ، برغم أهمية الهجرة الى اسرائيل ، الا انه ليس من الضرورى أن تكون الهجرة جماعية ، حتى في الاماد البعيدة ، بل انهم ، في جملتهم ، يعتبرون ان بقاء غالبية اليهود في الشتات يضمن لاسرائيل روافد خارجية تمدها بالمساعدات المالية والبشرية والدعائية والسياسية دائما ، كما انه يمكن لهذه المساعدات ان تكون فورية عند الطوارىء والازمات٠ وحجة هؤلاء الزعماء ان تاريخ الصراع العربي ـ الاسرائيلي ثبت ، بما لا يدع مجالا للشك ، أن اسرائيل انتصرت ، في الحالات التي انتصرت فيها ، عن طريق المساعدات الصهيونية ، والنفوذ الصهيوني في الخارج ، باكثر مما انتصرت باية قوة داخلية ذاتية فيها٠

وربما يكون هذا الخلاف وراء ضعف حركة الهجرة الى اسرائيل عموما ، بالاضافة طبعا الى عوامل كثيرة ٠ ولكننا يجب الا نبالغ في هذا الخلاف ، ولا في نتائجه ، ويجب ، بصفة اخص ، الا نعول عليه ، قليلا او كثيرا ، عند دراسة الصراع العربي ـ الاسرائيلي ، والاستراتيجية الاسرائيلية

ان زعماء اسرائيل والصهيونية العالمية يتوسلون الى حل وسط ، وهو بالنسبة لهم جميعا حل سعيد ، حتى مع استمرار الخلاف في صورته الجوهرية ٠ وهذا الحل الوسط يتمثل في المقولة الاساسية بأن يهود الشتات الذين يفيدون اسرائيل بالمال ، والنفوذ ، وروافد القوة الاخرى ، هم بصفة خاصة يهود الغرب الغني ، او يهود الغرب الاغنياء ...

ومن غير شك فان نفوذ اليهود في الكتلة الغربية اوضح منه في الكتلة الشرقية اما بسبب الممارسات الديموقراطية في دول هذه الكتلة مما يتيح لليهود حرية الحركة تؤدى الى قسط من النفوذ السياسي والاعلامي وفي دائرة اتخاذ القرار ذاتها ، واما بسبب أن نظام الحياة داخل الكتلة الشرقية لا يسمح بالنفوذ لغير اعضاء الاحزاب الشيوعية مما يحدد من مجال نفوذ اليهود وتحركهم ، واما بسبب الامرين معا ، مع ملاحظة ان هذين الامرين لا يتناقضان ، وانما يكمل احدهما الاخر عندما نحاول مقارنة نفوذ اليهود في كل من الكتلتين ٠

وبالنظر الى هذا فان الحل السعيد الذي يصل اليه الخلاف بين زعماء اسرائيل وزعماء الحركة الصهيونية العالمية هو أن يبقى اليهود اصحاب المال والوجاهة والنفوذ السياسي في الشتات حيث هم ، وهؤلاء هم يهود الغرب ، وان تستحث الجهود لتهجير اليهود الاخرين من الكتلة الشرقية لانهم هناك ، غالبا ، بغير نفوذ وتاثير ، وبغير ثراء بالضرورة ٠

وهكذا تركز الجهود الاسرائيلية والصهيونية ، وتنسق ، بهدف تهجير يهود الاتحاد السوفيتي وشرق اوروبا الى اسرائيل ، مع تراخي الجهود ، أو توقفها تماما ، بالنسبة لعملية التهجير من الغرب ٠ وبهذا يتحقق الوفاق بين دعم الكيان الاسرائيلي بالهجرة اليهودية اليه ، ودعمه بالنفوذ الصهيوني ، والحركة الصهيونية الناشطة ، خارج اسرائيل ذاتها ، وفي قلب العوصم ذات التاثير العالمي في السياسات الدولية ، وهو الامر الذي حدث دائما منذ التفكير الصهيوني في اقامة اسرائيل ، وما زال يحدث حتى الان ، ولا نحسب ان الصهيونية سوف تتخلى عنه بتاتا ، لان اسرائيل نشأت ، وتستمر ، بالتاثير في سياسات القوة العالمية الفاعلة ، اكثر مما هي مرشحة لفعل ذلك باية قوة ذاتية خاصة بها ٠

ولكن يبدو اننا انتقلنا الان من الحديث عن الناية الى الحديث عن وسائل تحقيقها ، بينما لهذا الحديث الاخير وقفة أخرى ٠ فلننتظر ...!!

عالم الذهب ـ بقية

هذه الحالة هو هبوط اسعار الذهب ٠

وسيعود انخفاض سعر الذهب بفوائد عديدة ، اهمها عودة استعماله تجاريا سواء في طب الاسنان او في الالكترونيات او في المجوهرات ٠

والجدير بالذكر ان الذهب قد ارتفع سعره الى مائتي دولار للاوقية في نهاية عام ١٩٧٤ ، وهو اقصى سعر بلغه ٠

الجنوب يفتح قلبه للقائد ـ بقية

الكبير والفعال ان شاء الله ٠

كما جاء في تصريح خاص للجزيرة تحدث به صاحب السمو الملكي الامير سعود بن فيصل بن عبد العزيز وزير الخارجية حيث قال سموه :

ستكون زيارة جلالة الملك المعظم للمنطقة الجنوبية منبع سعادة وفرح وخير وبركة للمنطقة الجنوبية واهاليها .. واحب ان اذكر ان هذه الزيارة وان كانت هي الزيارة الجسدية الاولى لجلالة الملك خالد للمنطقة الجنوبية الا ان الاهتمام بها كان بصفة مستمرة ودائمة وحظيت بالكثير من اهتمام الدولة واهتمام جلالة الملك شخصيا بهذه المنطقة وبمشاريعها التي قامت والتي تدل دلالة كاملة في جميع مجالاتها على التطور والازدهار في جميع المشاريع من سدود وطرقات ومدن ومنشئات ٠

واختتم سموه حديثه بقوله : انني اعتقد واؤكد ان هذا الاهتمام كان ولا يزال مستمرا ونجم بدون شك عن هذه الزيارة الكريمة زيارة الاب الكريم لشعبه الكريم وزيارة القائد الاعلى للقوات المسلحة لرجاله البواسل

● يعلن مسيفر علي المجنوني عن فقدان لوحة سيارته الداتسون البيكب رقم ٤٨٨٨٢ وتاريخ ١٨ـ١٠ـ٩٣ هـ الصادرة من مرور العاصمة ٠

يرجى ممن يجدها يسلمها لمرور عرعر وله الشكر ٠

● **يعلن عبد الرحمن ناصر الصالح عن فقد شهادة ميلاد رقم ٥٩٠ وتاريخ ٤ـ٦ـ١٣٨٨ هـ صادرة من جوازات حريملاء ٠ فعلى من يجدها ان يسلمها لجوازات حريملاء مع الشكر ٠**

● تعلن المحكمة الشرعية بالرس بانه تقدم الى صالح المحمد الشنيف طالبا اعطائه حجة استحكام في تملكه للبيت الواقع في حي الزهرة بالرس الذي يحده من شمال بيت محمد السليمان العطي بطول ٢٠٫٠٠٠ م

ومن جنوب شارع بطول ٢٠٫٠٠ م

ومن شرق بيت عبد الله المنصور الضلعان بطول ٢٥٫٠٠ م

ومن غرب بيت عبد الله الحمد البلي بطول ٢٥٫٠٠ م

فمن له دعوى او معارضة فليتقدم الى هذه المحكمة خلال شهر من تاريخ نشره ٠

● تعلن المحكمة الشرعية بالرس بانه تقدم الى صالح بن محمد العلي الشنيف طالبا اخراج حجة استحكام في تملكه وبقية ورثة ابيه للبيت المنتقل اليهم ارثا من ابيه محمد العلي الشنيف الواقع في حي الزاهرية بالرس

والذي يحده من الشمال بيت محمد الحمود بن زغران وبيت ورثة عبد الله العلي الشنيف وطول الحد كسرة تتجه من الشرق إلى الغرب بطول ٢٫٢٠ م ثم كسرة نحو الجنوب بطول واحد متر ثم كسرة نحو الغرب بطول ٤٫٨٠ م ثم كسرة نحو الجنوب بطول ٥٫٢٠ م ثم كسرة نحو الغرب بطول ٣٫٣٠ م ثم كسرة نحو الشمال بطول ٥٫٢٠ م ثم كسرة نحو الغرب بطول ٥٫٠ م

من الشرق يحده بيت متصور الحسين العساف وطول الحد ١٠٫٧٠ م

من الجنوب يحده طريق غير نافذ وطول الحد ٢٤٫٤٠ م

من الغرب يحده بيت محمد بن حمود بن زغران وطول الحد من الشمال الى الجنوب كسرة بطول ٣٫٢٠ م ثم كسرة نحو الغرب بطول ٣٫٢٠ م ثم كسرة نحو الجنوب بطول ٧٫٧٠ م

فمن له دعوى او معارضة فليتقدم الى هذه المحكمة خلال شهر من تاريخ نشره ٠