بسم الله الرحمن الرحيم

الجزيرة

٤٠ صفحة

الطبعة الثالثة

السبت ٢٣ من صفر ١٤٢١هـ ٢٧ من مايو «ايار» ٢٠٠٠ م . العدد ١٠١٠٣ □ صحيفة يومية تصدرها مؤسسة الجزيرة للصحافة والطباعة والنشر - الرياض □ Al-Jazirah Newspaper Saturday 27/5/2000 G. No 10103

الأمير عبدالرحمن بن سعود يخرج من صمته ويخصُّ «الجزيرة» بحديث العودة ٢٠

توزيع ٥٣٦ مليون ريال لمساهمي الكهرباء لعامي ١٤١٩ - ١٤٢٠هـ ٣١

«الجزيرة» تفتح ملف خدمات الإنترنت الجماعية ٣٤

توفير ٥٠٠٠ وظيفة للطلبة خلال الصيف.. وتبدأ الشهر القادم ٤٠

على الدعم والمساعدات التي تقدمها المملكة للمنظمة

حكومة خادم الحرمين تتلقى شكر «الأليسكو»

○ خادم الحرمين الشريفين ○

○ عمان - واس:

أعرب نائب المدير العام للمنظمة العربية للتربية والثقافة والعلوم «الأليسكو» الدكتور عبدالعزيز السنبل عن شكره وتقديره لحكومة خادم الحرمين الشريفين الملك فهد بن عبدالعزيز آل سعود وسمو ولي عهده الأمين على الدعم والمساعدات التي تقدمها للمنظمة وبرامجها الرامية لتطوير وتحديث العملية التربوية في الدول العربية.

وقال في حديث لمندوب وكالة الأنباء السعودية في الأردن ان المملكة العربية السعودية بحكم المكانة المهمة التي تتمتع بها في محيطها العربي والاقليمي وفي الاطارين الاسلامي والدولي تسهم اسهاماً مهماً في دعم المنظمات العربية والاسلامية والاقليمية ومنها المنظمة العربية للتربية والثقافة والعلوم وغيرها من مؤسسات العمل العربي المشترك.

وأضاف يقول انه بالاضافة للدعم المالي الذي تقدمه المملكة للمنظمة بكل سخاء وأريحية فإنها أيضا تسهم في دعم المنظمة في كافة المحافل التربوية والثقافية والعلمية وتشارك في كافة نشاطات المنظمة وفعالياتها المختلفة انطلاقا من مرتكزات سياسة المملكة العربية السعودية الحكيمة القائمة على بذل كل ما من شأنه تعزيز وتدعيم ثوابت العمل العربي المشترك.

البقية «ص٣٧»

بعد أن أدى صلاة الميّت على الأمير مشاري بن عبدالعزيز

سمو ولي العهد وصل جدة قادماً من مكة المكرمة

○ سمو ولي العهد لدى وصوله جدة ○

○ جدة - واس:

وصل صاحب السمو الملكي الأمير عبدالله بن عبدالعزيز ولي العهد نائب رئيس مجلس الوزراء ورئيس الحرس الوطني إلى جدة أمس قادماً من مكة المكرمة بعد أن أدى مع خادم الحرمين الشريفين الملك فهد بن عبدالعزيز آل سعود صلاة الميّت على صاحب السمو الملكي الأمير مشاري بن عبدالعزيز رحمه الله في المسجد الحرام عقب صلاة عصر يوم أمس الأول.

وقد وصل في معية سمو ولي العهد صاحب السمو الملكي الأمير بدر بن عبدالعزيز نائب رئيس الحرس الوطني وصاحب السمو الملكي الأمير نواف بن عبدالعزيز وصاحب السمو الملكي الأمير عبدالاله بن عبدالعزيز أمير منطقة الجوف وصاحب السمو الأمير تركي بن عبدالله بن محمد المستشار بديوان سمو ولي العهد وصاحب السمو الملكي الأمير فهد بن بدر بن عبدالعزيز وصاحب السمو الملكي الأمير طلال بن بدر بن عبدالعزيز وصاحب السمو الملكي الأمير عبدالعزيز بن عبدالله بن عبدالعزيز وصاحب السمو الأمير الدكتور بندر بن سلمان بن محمد ومعالي الأستاذ عبد المحسن بن عبدالعزيز التويجري المستشارون في ديوان سمو ولي العهد ومعالي رئيس

البقية «ص٣٧»

مساء اليوم..

الأمير سلمان يرأس اجتماع إدارة دارة الملك عبدالعزيز

○ الأمير سلمان بن عبدالعزيز ○

○ الرياض - عبدالرحمن المصيبيح:

يرأس صاحب السمو الملكي الأمير سلمان بن عبدالعزيز أمير منطقة الرياض رئيس مجلس ادارة دارة الملك عبدالعزيز مساء اليوم السبت الاجتماع الثامن لمجلس إدارة الدارة بمقر الدارة بمركز الملك عبدالعزيز التاريخي بالمربع.

أوضح ذلك لـ«الجزيرة» الأمين العام للدارة الدكتور فهد بن عبدالله السماري الذي أشار الى ان الاجتماع يعقد في اطار الاهتمام الذي يوليه المجلس لتحقيق أهداف الدارة ومواكبة تطلعاتها.

وأضاف د. السماري يقول ان المجلس سوف يستعرض خلال الاجتماع نتائج المشروعات العلمية المنفذة والمنجزات التي تم تحقيقها خلال الفترة الماضية ودراسة ومناقشة بعض المشروعات والمقترحات واتخاذ القرارات المناسبة بشأنها.

وأعرب الدكتور السماري عن شكره وامتنانه لصاحب السمو الملكي الأمير سلمان بن عبدالعزيز رئيس مجلس الادارة على اهتمامه ومتابعته وعنايته

البقية «ص٣٧»

رود لارسن يمتدح مباحثاته مع لحود والحص.. ويطالب إسرائيل بمعلومات عن مواقع الألغام

انسحاب إسرائيل من مزارع شبعاو «مصالحة» يدعو الجيش اللبناني لدخول المنطقة

○ كفركيلا - لبنان - رويترز: طفلان يحملان علمين لبنانيين في قرية كفركيلا على الحدود بعد انسحاب القوات الاسرائيلية.

○ بيروت - جنوب لبنان - الوكالات:

أعلن نائب وزير الخارجية الاسرائيلي نواف مصالحة أن مزارع شبعا خالية من الجنود الاسرائيليين.. وقال ان شبعا ليست بأيدي إسرائيل الآن.

وأشار مصالحة في تصريحات لاذاعة «مونت كارلو» اذاعتها امس إلى ان الجنود الاسرائيليين فجروا مواقعهم في شبعا أمس الاول.. كما أعرب عن امله في ان يمارس الجيش اللبناني حقه في تلك المنطقة.

وعلى صعيد آخر أجاب وزير الخارجية السوري فاروق الشرع على سؤال لاذاعة «مونت كارلو» عن مدى استعداد بلاده لابرام اتفاق دولي لاعادة ترسيم الحدود مع لبنان بخصوص مزارع شبعا بالقول ان سوريا لاتحتاج إلى اتفاقيات مع لبنان موضحا ان هناك معاهدة للتعاون بين سوريا ولبنان وموضوع الأرض لايمكن ان يكون موضع نزاع بينهما على الاطلاق.مؤكداً بان مزارع شبعا اراض لبنانية وانها يجب الا تكون موضع اشكال حتى بالنسبة للامين العام للامم المتحدة لان الموضوع بسيط وعلى الامين العام ان يعيد هذه المزارع للبنان.

يذكر ان مجلس الأمن الدولي

البقية «ص٣٧»

معالي أمين مدينة جدة لـ«الجزيرة»:

ضاعفنا المنح ٥٠٠٪

○ د. نزيه حسن نصيف ○

○ كتب - إبراهيم التركي:

تحدث معالي الدكتور نزيه حسن نصيف عن تجاربه الإدارية في وزارة الصناعة والكهرباء، والصحة، والأمانة، وأكد أن من أنجح الوزراء مَنْ لم يكونوا متخصّصين، وأشار إلى تضاعف عدد «المنح» التي تقدمها أمانة جدة للمواطنين حيث زادت 500% لتصل حالياً إلى (1000) منحة شهرياً، ويتوقع تضاعفها خلال العامين القادمين إلى (2000) منحة في الشهر... وعرض معاليه لمشكلات جدة الرئيسية وبخاصة في مجال تصريف مياه الأمطار وفك الاختناقات المرورية..

واجهة ومواجهة «ص١٠-١١»

إثيوبيا تسيطر على منطقتي فورتي وسينافي

أسمرة توافق على سحب قواتها من الأراضي المتنازع عليها مع أديس أبابا

○ أسمرة - أديس أبابا - الوكالات:

أفاد بيان اريتري صباح أمس الجمعة أن أسمرة وافقت على سحب قواتها من الأراضي المتنازع عليها في منطقتي بوري وبادي «شرق» بناء لطلب منظمة الوحدة الأفريقية.

وجاء في بيان صادر عن وزارة الخارجية الاريترية وصلت نسخة منه صباحاً إلى وكالة فرانس برس في نيروبي ان الرئيس الاريتري أسياس أفورقي أبلغ الرئيس الحالي لمنظمة الوحدة الأفريقية الرئيس الجزائري عبدالعزيز بوتفليقة أن اريتريا توافق على سحب قواتها من بادي وبوري عند الحدود الشرقية مع اثيوبيا.

وأضاف البيان الاريتري ان «بادي وبوري جزء لا يتجزأ من الأراضي الاريترية»... ولم يكن هناك وجود اثيوبي في المنطقة، وأديس أبابا تستخدم هذه الأراضي ذريعة لاستمرار الحرب ورفض نداء منظمة الوحدة الأفريقية».

والأربعاء دعت منظمة الوحدة الأفريقية البلدين إلى سحب قواتهما إلى المواقع التي كانت فيها قبل السادس من أيار/ مايو 1998 تمهيداً لاستئناف مفاوضات السلام.

وأكدت رئاسة منظمة الوحدة الافريقية وجود «تعهد خطي موقع» من الرئيس الاريتري اسياس أفورقي بشأن سحب قواته من بادي وبوري «شرق» في

البقية «ص٣٧»

بسبب المخاوف من تراجع حجم العرض

سعر برميل نفط «برنت» يقترب من ٣٠ دولاراً

○ لندن - أ.ف.ب:

ارتفع سعر برميل نفط القياس لبحر الشمال «برنت» في لندن أمس الجمعة بعيد افتتاح جلسة التداول، واقترب من 30 دولارا، وذلك بسبب المخاوف من تراجع حجم العرض.

فعند الساعة 09,25 تغ «11,25» بتوقيت باريس، بلغ سعر برميل «برنت» تسليم تموز/ يوليو 29,32 دولارا في لندن، مقابل 29,40 دولارا عند الافتتاح و 29,19 دولارا عند الاقفال الخميس. وبذلك يصل سعر برميل «برنت» الى أعلى مستوى له منذ التاسع من آذار/ مارس.

وفي نيويورك، ارتفع سعر برميل النفط المرجعي الخفيف تسليم تموز/ يوليو بواقع 58 سنتا، وبلغ 30,51 دولارا. وكان ارتفع بواقع 1,15 دولارا ليبلغ 29,93 دولارا يوم أمس الأول.

وتخشى السوق النفطية

البقية «ص٣٧»

الرئيس طالب رئيس وزرائه المحتجز بالاستقالة

تطويق مبنى البرلمان في فيدجي

○ سوفا - أ.ف.ب:

شاهد مراسل وكالة فرانس برس جنودا فيدجيين مسلحين جيدا ينتشرون «أمس الجمعة» حول مقر البرلمان الذي يحتجز انقلابيون فيه منذ أسبوع رئيس الوزراء ماهندرا شودري وعددا من النواب.

وأقام الجيش حواجز حول المبنى مانعا بذلك أنصار الانقلابيين من الانضمام الى منظم المحاولة الانقلابية جورج سبيث، في حين خرج العديد من الأشخاص من المبنى على عجل.

وقد أعلن ناطق باسم منفذي المحاولة الانقلابية ان رئيس جزر فيدجي راتو سير كاميسيسي مارا أرسل مبعوثا الى رئيس الوزراء الهندي الأصل ماهندرا شودري المحتجز رهينة منذ اسبوع ليطلب منه استقالته.

ويأمل الانقلابيون في عودة السكان الأصليين الى الحكم.

وقال سيميوني كايتاني ان «سكرتير الرئيس» جو» براون وصل للقاء ماهندرا شودري.

وأعتقد انه يحمل رسالة تطالب باستقالته.

وأضاف المتحدث ان وفدا من المجلس الأعلى للوجهاء وصل الى البرلمان حيث يحتجز رئيس الوزراء ونحو 30 برلمانيا. وأمس الأول قدم الرؤساء التقليديون الذين يتمتعون بنفوذ كبير في الأرخبيل دعمهم لمطالب منفذ عملية احتجاز الرهائن رجل الأعمال جورج سبيث.

وتمركز جنود حول البرلمان وأقيمت حواجز حوله لمنع أنصار التمرد من الانضمام الى المحرض على الانقلاب.

وينتمي هؤلاء الجنود الى احدى الوحدات التي لم تتدخل في النزاع بعد. وقال جنود لوكالة فرانس برس انهم تلقوا تعليمات جديدة لتطويق المناطق الحساسة في المدينة.

الا ان عملية التمركز هذه أتت لتحل مكان

البقية «ص٣٧»

قد يفسد كل ما جاء في لائحة الاتهام

خطأ حسابي في تقرير تفجير طائرة لوكيربي

○ لندن - ق.ن.ا:

نسبت صحيفة «الجارديان» البريطانية أمس إلى محقق بريطاني متخصص في حوادث الطيران قوله أمام المحكمة التي تنظر في قضية لوكيربي ان هناك خطأ حسابيا واضحا في التقرير الرسمي عن حادث لوكيربي وهو ما قد يفسد كل ما جاء في لائحة الاتهام التي تعتمد على أن القنبلة التي فجرت الطائرة كانت مخبأة في حقيبة سفر.

وتقول الصحيفة ان تصحيح الخطأ الحسابي ربما يؤيد القول بان القنبلة كانت موضوعة ملاصقة لجسم الطائرة وليس داخل حقيبة.

مستشفى التأمينات
INSURANCE HOSPITAL

قسم العلاج الطبيعي

☆ العلاج بالموجات الفوق صوتية والأشعة تحتُ الحمراء والفوق بنفسجية.
☆ العلاج بأشعة الليزر والتنبيه الكهربائي للأعصاب والعضلات.
☆ العلاج المائي لحالات الشلل والإصابات وآلام المفاصل.
☆ علاج أمراض العظام والجهاز الحركي والعصبي.
☆ علاج الألم والتئام الجروح البسيطة والمزمنة.

قسم التأهيل الطبي

☆ علاج معظم حالات الشلل الناتج عن إصابات العمود الفقري والحوادث.
☆ المساعدة في تأهيل المرضى المصابين والمعاقين للإعتماد على النفس.
☆ علاج وتأهيل بعض الأمراض الروماتيزمية والمفاصل والإصابات الصدرية.

☆ تأهيل إصابات الملاعب. ☆ علاج وتأهيل الأطفال المعاقين.
☆ علاج أمراض الجهاز الحركي.

قسم خاص للنساء
تحت إشراف طاقم نسائي متكامل من الأخصائيات والفنيات

هاتف ٤٩٣٣٠٠٠ - فاكس: ٤٩٣٥٩٢٢
الرياض حي الروابي www.insurance - hospital.com

نتحدى الجمال بقوة
طبيعي ١٠٠٪
صناعة المانية
CUTE CARE
كيوت كير
يكفينا فقط... أنها مطابقة لمواصفات منظمة الصحة العالمية

مغذي الشعر - ديمون (الخاص بالقشرة ونساقط الشعر)
• يزيل القشرة نهائياً كما يمنع تقصف الشعر وينعم ويزيد من كثافة وسماكة وطول الشعر كما يساعد على النمو الطبيعي للشعر ومنع تساقطه.
النتائج بعد اسبوع

كريم - راكت (الخاص بتفتيح وتناسق البشرة)
• يعمل على تفتيح لون البشرة وتناسقها كما يعطي البشرة لونة ونعومة ويجعلها ناصعة البياض كما يسهم التجاعيد في الوجه والعنق.
النتائج تبدأ بعد ٨ أيام

كريم القدم - كادي
• يزيل التشققات والتعرق والرائحة الكريهة كما ينعم القدم ويزيد الدورة الدموية فيها.
النتائج بعد اسبوعين

صنفرة الجسم - أنجل
• يعمل على تفتيح لون البشرة الداكنة في الأماكن الحساسة كما يزيل اللون الأسود من الكوعين والركبتين والإبط.
النتائج فورية

باندي برست ماسك (الخاص بالصدر والرقبة)
• يعمل على إزالة الخطوط في الرقبة كما يعمل على شد الصدر ليكون خالي من الترهل.
النتائج بعد اسبوعين

جل التخسيس - مارفي (الخاص بالرشاقة والأناقة)
• يحارب السمنة في كافة أنحاء الجسم كما لا يحتاج الى تمارين رياضية ولا حمية قاسية.
النتائج الفعلية بعد ١٠ أيام

كريم - راكت بالم (الخاص بحب الشباب)
• يقضي على حب الشباب وآثاره من الوجه والجسم ويحمي البشرة من التلوث.
النتائج بعد اسبوعين

كريم راي (الخاص بالحروق والجروح)
• يزيل من مشكلة آثار الحروق والجروح المزمنة في الوجه والجسم القديمة والجديدة.
النتائج بعد ٢٠ يوما

يجب استعمال شامبو ديمون أيضا
يجب استعمال منظف الحمامات راكت ومطهر راكت أيضا
يجب استعمال سائل كادي
متوفر صنفرة للوجه أنجل أيضا
يجب استعمال صابون راكت
لضمان النتيجة يجب استعمال راي بالم

الوكيل العام: آبكا كورب ٤٠٢٤٦٧٩ - ٤٠٣٢٢٩٣

طلاب يشعلون النار في عربات للجيش مطالبين بمحاكمة سوهارتو

مقتل وجرح ٧٦ شخصاً في اشتباكات جزر الملوك الإندونيسية

○ جاكرتا ـ الوكالات:

ذكرت وكالة أنباء انتارا الرسمية أمس الجمعة ان 11 شخصا على الأقل قتلوا في اشتباكات طائفية جديدة في جزر الملوك الاندونيسية التي تمزقها الاضطرابات.

وذكرت صحف أن اجمالي عدد القتلى في احداث العنف التي وقعت أمس الأول قرب بلدة جليلة بجزيرة هالمهارا قد يكون أعلى من ذلك بكثير.

ونقلت انتارا عن محافظ جزر الملوك قوله أنه تلقى تقريرا رسميا بمقتل 11 شخصا وجرح 75 آخرين في اشتباكات طائفية.

لكنه اضاف أنه يجري التحقيق في تقرير آخر يتضمن رقما أعلى للقتلى.

ونقلت صحيفة جاكرتا بوست اليومية عن رجل دين مسيحي في جليلة قوله ان 33 شخصا على الأقل قتلوا في أحداث العنف الجديدة.

واضاف ان مسلحين في زوارق سريعة هاجموا قرية ساحلية قرب جليلة وأن مهاجمين آخرين خرجوا من غابة مجاورة.

وقال متحدث عسكري لرويترز ان وقوع القرية في منطقة نائية يجعل من الصعب التحقق من عدد القتلى.

وشهدت جزر الملوك «البهار» موجات من العنف الديني بين المسيحيين والمسلمين منذ أوائل عام 1999.

ووقعت أحدث موجة من العنف في وقت سابق من هذا الشهر في امبون عاصمة الجزر وقتل فيها 38 شخصا على الأقل.

من جهة أخرى اشعل مئات من الطلاب الاندونيسيين الغاضبين النار في ثلاث سيارات للجيش أمس الجمعة بعد ان اشتبكوا في وقت سابق مع قوات الأمن في اجتماع حاشد طالب بمحاكمة الرئيس السابق سوهارتو.

وجرح أمس الأول الخميس عدة أشخاص في الوقت الذي القى فيه طلاب قنابل مولوتوف وحجارة على الشرطة التي ردت بإطلاق الغاز المسيل للدموع والهراوات.

واستمرت اشتباكات متفرقة حتى الليل قبل الماضي واشعلت النار في مركز للشرطة.

وانسحب الطلاب من الحي الراقي الذي يقطن فيه سوهارتو بوسط جاكرتا ثم عاد الطلاب صباح أمس الجمعة بعد أن انضم اليه سكان من المناطق الفقيرة بوسط المدينة الى نفس الحي بحثا عن عربات عسكرية.

واشعلت الجموع الغاضبة النار في ثلاث سيارات للجيش بالاضافة الى سيارة خاصة اعتقدوا أنها تابعة للقوات المسلحة. وتسببت الاضطرابات في اختناقات شديدة بحركة المرور.

ويعد هذا أحدث احتجاج في سلسلة من التجمعات المناهضة لسوهارتو في الأشهر الأخيرة والتي اصيب فيها العشرات.

ويجري التحقيق حاليا مع سوهارتو «78عاما» فيما يتعلق باتهامات بالفساد واساءة استخدام السلطة خلال حكمه الذي استمر 32 عاما وانتهى عام 1998 وسط اضطرابات اقتصادية واجتماعية.

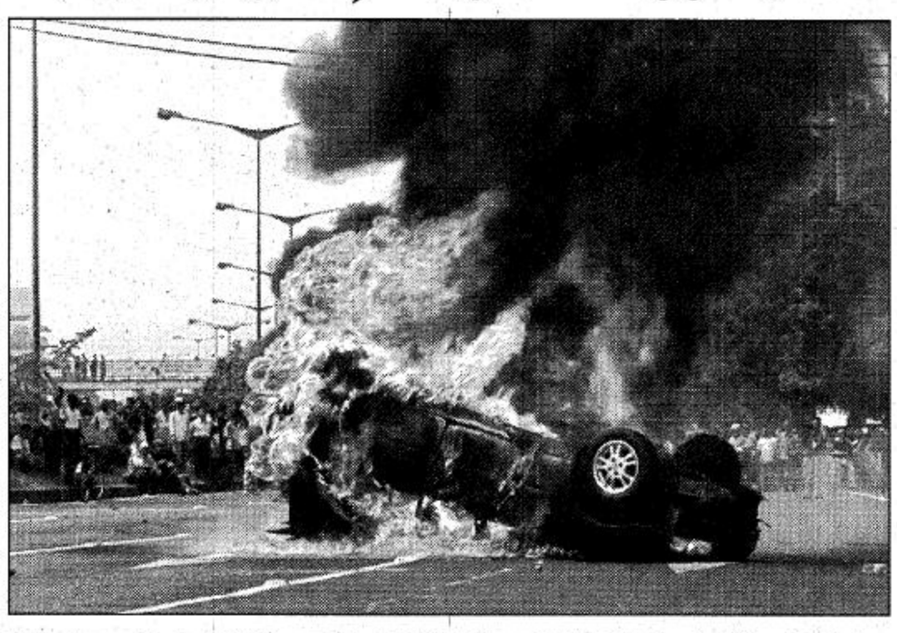

○ جاكرتا ـ إندونيسيا (أ.ف.ب): بعض سكان جاكرتا يشاهدون النيران المشتعلة في مركبة بإحدى مناطق العاصمة بعد قيام مجموعات طلابية بأعمال النهب والتخريب وإشعال النيران في السيارات العسكرية.

مستبعدة أي تقدم في معاهدة «اي بي أم» وستارت ـ٣

واشنطن تتوقع نتائج محدودة لقمة كلينتون / بوتين في مطلع يونيو

○ واشنطن ـ أ.ف.ب:

اعترف مسؤول كبير في البيت الأبيض بأن الولايات المتحدة لا تتوقع سوى نتائج محدودة حول مسائل نزع السلاح في القمة التي ستعقد بين الرئيس الأمريكي بيل كلينتون ونظيره الروسي فلاديمير بوتين في مطلع حزيران/يونيو المقبل في موسكو مستبعدا تحقيق أي تقدم في شأن المسائل الاستراتيجية.

وقال المستشار الرئاسي لشؤون الأمن القومي ساندي بيرغر «فيما يتعلق بمعاهد الصواريخ المضادة للصواريخ أو معاهدات ستارت، لا أتوقع أي حل لهذه المسائل خلال هذه الزيارة».

وكان بيرغر يلمح الى معاهدة «اي.بي.أم» التي ترغب واشنطن في اعادة النظر في بنودها لتتمكن من نشر درع محدود مضاد للصواريخ «ان.أم.دي» والى مفاوضات ستارت ـ3 حول عمليات خفض جديدة للأسلحة النووية.

واضاف ان الطرفين سيوقعان اتفاقا على نزع الأسلحة على الأقل في موسكو، يشمل تدمير 34 طنا من البلوتونيوم المستخدم لأغراض عسكرية لدى الطرفين، مشيرا الى أن هذه المخزونات «كافية لصنع عشرات الآلاف من القنابل النووية».

وسيغادر كلينتون واشنطن مساء الاثنين للقيام بجولة أوروبية تستمر اسبوعا قد تكون الأخيرة الى القارة القديمة. وستقوده الى البرتغال للمشاركة في 31 أيار/مايو في القمة نصف السنوية بين الولايات المتحدة والاتحاد الاوروبي ومنها الى المانيا «من الأول الى الثالث من حزيران/ يونيو المقبل» ثم الى روسيا «3 الى 5 حزيران/يونيو» فالى أوكرانيا في الخامس من حزيران/ يونيو.

وستشكل ملفات الحد من التسلح والحرب في الشيشان والمضي في الاصلاحات الاقتصادية في روسيا الفصول الرئيسية لقمة كلينتون ـ بوتين. وسيلتقيان ثلاث مرات أخرى قبل نهاية رئاسة كلينتون، في قمة مجموعة الثماني في تموز/ يوليو في أوكيناوا، وفي ايلول/ سبتمبر المقبل في نيويورك في الأمم المتحدة، ثم في الخريف في قمة منتدى آسيا ـ المحيط الهادىء في بروناي. وقال بيرغر ان قمة موسكو ستكون «مناسبة مهمة» ليشرح الطرفان مواقفهما من اعادة النظر في معاهدة اي.بي.أم وستارت ـ3. ولا تزال موسكو تعارض نشر درع مضاد للصواريخ. ومن المقرر ان يتخذ كلينتون قرارا بحلول الخريف حول امكان نشر هذا النظام في العام 2005 في الاسكا. ويثير هذا الموضوع نقاشا تزداد حدته في الولايات المتحدة، حيث أيد المرشح الجمهوري الى البيت الأبيض جورج بوش الابن هذا الأسبوع مشروعا مضادا للصواريخ أكثر طموحا، على أن يوفر الحماية ايضا لحلفاء الولايات المتحدة، ويقرن بخفض الصواريخ الاستراتيجية الأمريكية الى حدها الأقصى. وحذر كلينتون من عقد اتفاق ناقص في هذا المجال مع موسكو.

وسخر بيرغر من هذا التحذير مؤكدا أن كلينتون سيتصرف «طبقا لما يعتقد أنه للمصلحة الوطنية». لكنه اضاف ان على بوتين أن يقرر «ما اذا كان من الأفضل التوصل الى اتفاق حول نظام محدود للدروع المضادة للصواريخ في اطار المعاهدة المضادة للصواريخ من الحفاظ على الاستقرار الاستراتيجي أو المجازفة بمجيء رئيس أمريكي يريد نشر نظام محدود للدروع المضادة للصواريخ من نوع حرب النجوم من شأنه ان يكون أكثر تهديدا لروسيا بغض النظر عن المعاهدة المضادة للصواريخ. وخلص الى القول «إنها أمور يتعين عليه احتسابها بدقة».

كان مقرراً عقدها أمس في مدرسة ابتدائية

محادثات الرهائن في الفلبين تستأنف فجر اليوم

○ جولو ـ الفلبين ـ د.ب.أ:

تأجلت أمس «الجمعة» المفاوضات مع المتطرفين الذين يحتجزون 21 رهينة في غابات بجنوب الفلبين بسبب تحركات عسكرية في المنطقة الا أن المفاوضين أعربوا عن ثقتهم في ان الجانبين سيبدآن مفاوضاتهما في وقت قريب لانهاء المحنة التي تستمر منذ 43 يوما.

وذكر روبيرتو أفينتهادو كبير مفاوضي الحكومة ان مبعوثيه واجهوا صعوبات في الاتصال بقادة جماعة أبو سياف المتطرفة للحصول على الضوء الأخضر للتوجه الى مكان المفاوضات.

وقال أفينتهادو للصحفيين عقب الانتظار لساعات للحصول على رد من المتطرفين ان «مجموعة أبو سياف انقسمت في مجموعات صغيرة ثم انتقلت الى مكان آخر» وأضاف ان «الاتصال بكافة القادة استغرق فترة من الزمن».

وأكد ان «جميعهم لا يزالون يرغبون في التفاوض معنا وسنبدأ في وقت مبكر من اليوم «السبت».

وقال السفير الليبي السابق الى الفلبين رجب عبدالعزيز الزروق وهو أحد أعضاء الوفد الحكومي المفاوض المؤلف من خمسة أشخاص، ان جماعة أبو سياف اضطرت إلى التحرك لان الجيش كان يقوم مرة أخرى بإحكام الطوق عليهم.

وقال الزروق انه كان هناك أيضا تحرك للجيش على مقربة من المكان الذي كان يزمع عقد المفاوضات فيه وهو مدرسة ابتدائية في قرية باندانج بجزيرة جولو الواقعة بإقليم سولو على بُعد ألف كيلو متر جنوب مانيلا.

وأضاف ان «التحرك لم يكن مقصودا».

○○○

انفجار قوي في قاعدة عسكرية تابعة لحركة طالبان

○ كابول ـ واس:

وقع انفجار قوي أمس بمستودع للذخيرة في قاعدة عسكرية تابعة لحركة طالبان بالعاصمة الأفغانية.

وحمل مسؤولون في حركة طالبان قوات المعارضة الموالية للقائد أحمد شاه مسعود مسؤولية الانفجار الذي لم ترد تقارير عن سقوط قتلى أو جرحى بسببه بينما أدى الى تحطم زجاج نوافذ المباني القريبة على الرغم من أن مسؤولا في المعارضة نفى ذلك.

وقال شهود ان عدة انفجارات أخرى أقل قوة تبعت الانفجار الأول الذي وقع في وقت مبكر من صباح أمس في مستودع ذخيرة الفرقة السابعة عشرة في الضاحية الشمالية للمدينة وهي قريبة من منطقة سكنية.

وتصاعدت أعمدة دخان كثيفة وترددت على مدى ساعة أصوات طلقات أسلحة ثقيلة وخفيفة.

وقال الملا حبيب الله قائد الفرقة ان الانفجار نجم عن لغم زرع تحت حاوية ذخيرة.. ولم يوضح كيف اخترقت المعارضة قاعدة طالبان التي كانت تستخدمها القوات الروسية في السابق أثناء احتلالها أفغانستان خلال الثمانينات.

وكانت روسيا قد وجهت تهديدات متكررة الى طالبان هذا الاسبوع بأن موسكو ستشن هجمات جوية على أفغانستان اذا ساعدت حركة طالبان المقاتلين الشيشان.

عرفات بحث مع ملك إسبانيا عملية السلام

الأسرى الفلسطينيون يواصلون إضرابهم عن الطعام.. وبلغوا مرحلة خطرة

○ غزة ـ مدريد ـ الوكالات:

أكد وزير الشؤون البرلمانية في السلطة الوطنية الفلسطينية نبيل عمرو أن قضية الأسرى لن تفقد الاهتمام الجدي بها على الصعيدين الشعبي والتفاوضي مشيرا الى أن الأسرى ما زالوا يواصلون اضرابهم عن الطعام حتى بلغوا مرحلة خطرة تهدد حياتهم. وشدد نبيل عمرو في حديث مع قناة فلسطين الفضائية أمس على أن القيادة الفلسطينية لن تترك أسراها لدى اسرائيل مشيرا الى ان الشبان الذين استشهدوا تضامنا مع الأسرى بعثوا برسالة للعالم كله وأوصلوا صوت الشعب الفلسطيني الحر الى كل مكان في هذا الشأن.

وحول انسحاب اسرائيل من جنوب لبنان أعرب نبيل عمرو عن سعادة الشعب الفلسطيني بهذا الذي تحقق بفضل صمود الشعب اللبناني.

وفي مدريد التقى العاهل الأسباني الملك خوان كارلوس أمس الجمعة بالرئيس الفلسطيني ياسر عرفات الذي وصل الى مدريد الليلة قبل الماضية في زيارة تستمر يوما واحدا. وقد ناقش عرفات وأزنار عملية السلام في الشرق الأوسط ومرحلة ما بعد الانسحاب الاسرائيلي من جنوب لبنان.

○ مدريد ـ اسبانيا (أ.ف.ب): العاهل الاسباني الملك خوان كارلوس يستقبل الرئيس الفلسطيني ياسر عرفات في قصر زرزويلا الاسباني في مدريد.

العثور على جثة مختطف الطائرة الفلبينية

○ مانيلا ـ أ.ش.أ:

عثر جنود الحكومة الفلبينية أمس على جثة رجل اختطف طائرة الخطوط الجوية الفلبينية بال وسطا والتي كان على متنها 291 شخصا وقفز بالمظلة الى خارج الطائرة أمس الأول وذلك في قرية جبلية نائية في اقليم لاجونا جنوب مانيلا. وذكرت وكالة الأنباء اليابانية «كيودو» ان البريجادير جنرال جوزيه لاشيكا أكد في حديث اذاعي ان جنود الجيش عثروا على جثة أوجستو لاكاندولا في الصباح في قرية لاباك في سينيلوان باقليم لاجونا على بعد 120 كيلومتر جنوب مانيلا.

حكومة خادم الحرمين

تتمة المنشور ص1

وأوضح الدكتور السنبل ان المنظمة العربية للتربية والثقافة والعلوم التي تأسست بقرار من جامعة الدول العربية تعنى أساسا بتطوير النشاطات التربوية والثقافية والعلمية على المستوى العربي وتنسيقها كما تقدم المساعدة في احداث الوسائل الجديدة والاستراتيجيات المتعلقة بتطوير هذه المجالات في اطار واقع المجتمع العربي واحتياجاته وأولوياته وتساعد على تنفيذها.

وأضاف السنبل يقول ان المنظمة تعمل كذلك على النهوض بأسباب التنمية التعليمية واستخدام العلم التطبيقي الحديث لايجاد المناخ المناسب لإحداث تطور علمي وثقافي وتربوي في الدول العربية وكذلك السعي لوصل الفكر العربي الاسلامي بالأفكار والتجارب المعاصرة في سياق معالجة القضايا التي تواجه العالم وابراز المفاهيم والمبادىء العربية والاسلامية في معالجة القضايا الراهنة في مجالات التربية والعلوم والثقافة.

وردا على سؤال حول منجزات المنظمة قال الدكتور السنبل ان المنظمة ساهمت في ابراز وبلورة الاستراتيجية العربية لمحو الأمية وتعليم الكبار في الوطن العربي.. كما ساهمت في تنفيذ عدة مشروعات في هذا المجال وأسهمت في بلورة استراتيجية تطوير التربية في الوطن العربي على كافة المستويات.

وأشار الى ان للمنظمة العربية للتربية والثقافة والعلوم علاقات وثيقة مع الهيئات العربية والاسلامية والاقليمية والدولية ومنها المنظمة الاسلامية للتربية والثقافة والعلوم ومنظمة اليونيسكو ومكتب التربية العربي لدول الخليج العربي.

وتطرق الدكتور عبدالعزيز السنبل الى الحديث عن برامج المنظمة في مجال التعليم المفتوح والتعليم عن بُعد مؤكدا ان التعليم المفتوح يعد أبرز الاتجاهات التربوية التي ظهرت حديثا ولاسيما في مجال التعليم الجامعي.. وقال ان المنظمة سعت لادخال التعليم المفتوح الى الدول العربية، مشيرا الى ان المنظمة قدمت مشروعا لاقامة الجامعة العربية المفتوحة وهو المشروع الذي يحظى بدعم ومساندة من غالبية الدول العربية وفي مقدمتها المملكة العربية السعودية.

يذكر ان الدكتور عبدالعزيز السنبل شارك في اجتماعات دورة القيادات التربوية العاملة في مجال التعليم المفتوح التي اختتمت أعمالها في العاصمة الأردنية يوم الاثنين الماضي.

الأمير سلمان يرأس

تتمة المنشور ص1

المباشرة بالدارة ودعمه لمسيرتها التي تشهد الكثير من العطاء لخدمة تاريخ المملكة العربية السعودية العريق في ظل رعاية خادم الحرمين الشريفين وسمو ولي عهده الأمين وسمو النائب الثاني.

سمو ولي العهد وصل

تتمة المنشور ص1

الشؤون الخاصة الأستاذ إبراهيم الطاسان ومعالي نائب رئيس ديوان سمو ولي العهد السكرتير الخاص الأستاذ خالد بن عبدالعزيز التويجري.

وكان صاحب السمو الملكي الأمير عبدالله بن عبدالعزيز ولي العهد نائب رئيس مجلس الوزراء ورئيس الحرس الوطني قد غادر مكة المكرمة في وقت سابق أمس.

وكان في وداع سمو ولي العهد عدد من المسؤولين.

حفظ الله سموه في سفره وإقامته.

انسحاب اسرائيل

تتمة المنشور ص1

أنشأ قوات الطوارئ عام 1978م بعد أول اجتياح اسرائيلي لجنوب لبنان وأنشأ قوات أوندوف عام 1974م بعد توقيع اتفاق فك الاشتباك على هضبة الجولان بين سوريا واسرائيل.

وكان الناطق باسم الأمم المتحدة فرد أيكهارد قد أكد الخميس «ان مزارع شبعا لا تقع ضمن نطاق عمل قوات الطوارئ لأنها لم تكن في ذلك الحين تعتبر جزءا من لبنان».

وقال ان «الأراضي المعنية تقع في منطقة تحتلها اسرائيل منذ 1967 ويشملها بالتالي القراران 242 و 338 المتعلقان بانسحاب اسرائيل من الأراضي المحتلة.

وقد أكد ضابط رفيع المستوى من قوات الطوارئ الدولية لوكالة فرانس برس أمس الجمعة ان القوات التابعة للامم المتحدة بدأت منذ أمس الأول الخميس التنقل بحرية في المنطقة التي كانت تحتلها اسرائيل تطبيقا لقرار مجلس الأمن الدولي رقم 425.

وأوضح الضابط الذي طلب عدم الكشف عن هويته «ان قطاعا اضافيا من المنطقة المحتلة السابقة خصص لكل كتيبة من كتائب القوات الدولية التي بدأت فورا تسيير دوريات داخلها».

من جهة أخرى وصف تيري رود لارسن الموفد الخاص للأمين العام للأمم المتحدة نتائج مباحثاته مع الرئيس اللبناني أميل لحود ورئيس وزرائه سليم الحص بالايجابية جدا.... وقال ان ما لمسه من القيادة اللبنانية بشأن اعادة بسط سيطرة الدولة على الجنوب أمر مشجع جدا.. وأكد في تصريحات له أمس استعداد الأمم المتحدة للتعاون مع الحكومة اللبنانية بصورة وثيقة لضمان استمرارية هذا الاتجاه.

وأعرب لارسن عن تهنئته للشعب اللبناني لعودة الجزء الجنوبي من بلاده محررا بعد 22 عاما من الاحتلال حيث يمكن للحياة ان تبدأ بالعودة الى طبيعتها.

وأضاف لارسن ان الحكومة والشعب اللبناني والمجموعات المعنية أثبتت للعالم كيف أن اعادة توحيد منطقة محتلة سابقا مع باقي البلاد يمكن ان تتم بطريقة سلمية ومسؤولة مع التركيز على ماهو أفضل للبلد ككل.

وقال ان الحكومة اللبنانية تتحرك بسرعة لمعالجة الحاجيات الطارئة لاعادة التأهيل والاعمار وتقديم المساعدة الانمائية في المناطق المحررة وقد تم وضع خطة انمائية بالتعاون بين برنامج الأمم المتحدة والحكومة اللبنانية وهي جاهزة للتطبيق.

ولفت المبعوث الخاص للأمين العام للأمم المتحدة الى أن هناك حاجة لبرنامج خاص وسريع لنزع الألغام وان الأمم المتحدة جاهزة لمساعدة الحكومة في جهدها.

كما طلب من الحكومة الاسرائيلية أن تفي بالتزامها في تزويد الأمم المتحدة بمعلومات تفصيلية حول مواقع الألغام.

وأعرب لارسن عن ارتياحه لتحرير جميع المعتقلين في سجن الخيام حيث إن الافراج عنهم كان أولوية وشرطا أساسيا من شروط الانسحاب بالنسبة للأمم المتحدة.

أسمرة توافق

تتمة المنشور ص1

بيان حصلت وكالة فرانس برس على نسخة منه في أديس أبابا.

وجاء في البيان ان «الرئيس الحالي «لمنظمة الوحدة الأفريقية الرئيس الجزائري عبدالعزيز بوتفليقة» أشاد بالقرار الذي اتخذته اريتريا بالانسحاب اعتباراً من 25 أيار/ مايو الجاري من منطقة زالا انبيسا «...» والتعهد الذي قطعه له الرئيس أسياس افورقي ومفاده ان القوات الاريترية ستنسحب من بادي وبوري».

واضاف البيان أن «هذه النقطة الأخيرة أصبحت رسمية بتعهد خطي وقعه الرئيس اسياس أفورقي».

وقد أعلن مكتب المتحدث باسم الحكومة الاثيوبية أمس الجمعة في بيان تلقته وكالة فرانس برس ان القوات الاثيوبية سيطرت ليل الخميس الجمعة على منطقتي فورتي وسينافي الواقعتين على الجبهة الوسطى داخل الأراضي الاريترية.

ومن جهته أعلن السفير الاثيوبي لدى نيروبي ان بلاده تسعى الى «القضاء» على الجيش الاريتري وستواصل عملياتها العسكرية طالما ان هذا الجيش لا يزال يشكل «تهديداً للأمن القومي».

وقال السفير تاشومي توغا في مؤتمر صحافي ان «إثيوبيا ستقضي على آلة الحرب الاريترية من أجل أمن أفضل للمنطقة».

وفي موسكو قدمت صحيفة «ازفستيا» الروسية ما وصفته بالدليل القاطع على مشاركة عسكريين روس إلى جانب اثيوبيا في حربها الدائرة مع إريتريا.

وكتبت الصحيفة تحت عنوان «الجنرالات الروس يحققون النصر على اريتريا» ان هذا الدليل قد تمثل في نشر الصحيفة لوثيقة صادرة عن سفارة اريتريا في موسكو تتضمن أسماء عشرات الضباط الروس الذين يقاتلون ضمن صفوف القوات الاثيوبية.

وذكر راديو «لندن» أمس أن الوثيقة تضيف أن من بين الضباط الروس عدداً من الجنرالات الذين لا يتم أي اجتماع لهيئة أركان الجيش الاثيوبي دون حضورهم إلا أن المسؤولين في وزارتي الخارجية والدفاع في موسكو رفضوا الادلاء بأية تصريحات بهذا الخصوص.

من جهة أخرى علم صباح أمس الجمعة من مصدر إثيوبي رسمي ان الموفد الخاص لرئاسة منظمة الوحدة الأفريقية أحمد أويحيى وصل مساء الخميس إلى أديس أباب آتياً من اسمرة.

وأوضح المصدر نفسه ان أويحيى الذي وصل إلى اديس أبابا للمرة الأولى مساء الثلاثاء، يقوم بمهمة دبلوماسية مكوكية بين العاصمتين في القرن الأفريقي، وسيلتقي اليوم «أمس» الجمعة المسؤولين الاثيوبيين.

وكان الرئيس الحالي لمنظمة الوحدة الافريقية، الرئيس الجزائري عبدالعزيز بوتفليقة الذي التقى من جهته مساء الأربعاء رئيس الوزراء الاثيوبي ميليس زيناوي، اجتمع مطولاً أمس الأول مع الرئيس الاريتري أسياسي افورقي في أسمرة.

سعر برميل

تتمة المنشور ص1

تراجعا في حجم العرض. وهكذا تتغذى الأسعار بالمخاوف من مستوى المخزون النفطي الأمريكي والارتفاع الكبير في أسعار البنزين في الولايات المتحدة.

والسوق النفطية حساسة جدا ازاء مستوى مخزون البنزين مع بدء موسم الصيف التقليدي نهاية هذا الاسبوع الذي يتميز بزيادة معدلات السفر بواسطة السيارات.

وساهم اعلان أعضاء منظمة الدول المصدرة للنفط «أوبك» مؤخرا تأييدهم الحفاظ على مستوى الحصص الانتاجية للمنظمة أثناء اجتماعها المقبل في 21 حزيران/ يونيو، في دعم السوق النفطية.

تطويق مبنى

تتمة المنشور ص1

قوة من الشرطة كانت على علاقة جيدة مع الانقلابيين مما أثار غضب مدبر الانقلاب.

تتمات ـ تتمات

أضواء

جاسر عبدالعزيز الجاسر

الصفحات البيضاء من التاريخ العربي المعاصر..

لأن صفحات التاريخ العربي المعاصر، وبالذات في الأعوام الأخيرة كان معظمها أسود، فان المرء يجد لذة ومتعة في الاستزادة من القراءة في الصفحات البيضاء من هذا التاريخ، وما أنصع وأبيض وأجمل صفحات التحرير والانتصار التي كتب سطورها الأخيرة رجال المقاومة الاسلامية في لبنان الذين اعادوا للجهاد الاسلامي توهجه، ولجذوة الايمان بالقضايا العادلة اشتعالها، اذ أجبر شباب المقاومة الاسلامية رغم قلة عددهم وعدتهم وخبرتهم قياساً بما كان يطلق عليه الجيش الذي لا يقهر، أجبر هؤلاء الشباب المؤمنون بقضيتهم وقبل ذلك بربهم ودينهم، أجبروا الصهاينة على الفرار من لبنان تحت جنح الظلام، ففي الساعة الثانية من ليلة الثلاثاء /الاربعاء هربت القوات الاسرائيلية المحتلة والعصبة الشريرة من عملائها من مرجعيون حيث كانت مراكز قياداتهم تخطط لايذاء لبنان وشعبه الصامد، وفي فوضى وهروب مخز، رجعت قوى الشر منكفئة الى داخل الأراضي الفلسطينية المحتلة، مكررة نفس الصورة المذلة والانهزامية لما حدث في فيتنام الجنوبية حينما فرّ اقوى جيش في العالم تاركا عملاءه من الفيتناميين يندبون حظهم وفكرهم الآسن الذي دفعهم الى بيع وطنهم وقيمهم والقبول بالعمل عملاء للغازي الأجنبي، ويوم الاربعاء تكررت نفس الصورة المذلة للعملاء اللبنانيين الذين كانوا هم وكبيرهم انطوان لحد، صورة مكررة لـ(أبورغال) وكل الخونة والعملاء الذين عرفهم التاريخ.

واليوم يتسكع عملاء لحد في مستوطنات اسرائيل مصدراً للاحتقار والذلة، فسادتهم اليهود لا يمكن ان يعاملوهم إلا عبيداً ارتضوا أن يبيعوا أنفسهم بأبخس الأثمان، وهذا هو دائما مصير الخونة والعملاء الذين اما ان تكون نهايتهم برصاص قيمته تعد اغلى من أرواحهم النجسة، أو يظلوا منفيين بعيدين عن ارض الوطن الذي خانوه.

مراسلة الكاتب على البريد الإلكتروني
Jaser @ Al-jazirah.com

محاكمة ضابط ألماني في آخر عمليات سور برلين

○ برلين ـ د.ب.أ:

بدأت أمس الجمعة محاكمة أحد كبار ضباط حرس الحدود السابقين في ألمانيا الشرقية بتهمة إصدار الأمر بقتل كريس جيوفري «20 عاماً» الذي كان آخر من لقوا مصرعهم أثناء محاولتهم الهرب عبر السور السيىء السمعة منذ أحد عشر عاماً.

وقال الادعاء ان المتهم، والتر شولتز، هو الذي أمر الحراس ليلة مقتل جيوفري عام 1989 بفتح النار من مدافع الكلاشنكوف على أي شخص يحاول الفرار عبر الحدود الى ألمانيا الغربية.

وكان شولتز قد اعتقل في أسبانيا في وقت سابق من الشهر الحالي بعد أكثر من عامين من لجوئه إليها.

وكان الحارس الذي أطلق الرصاص على جيوفري قد مثل أمام المحاكمة في وقت سابق حيث حكم عليه بالسجن لمدة عامين مع إيقاف التنفيذ.

ويذكر أن 255 شخصاً قد قتلوا أثناء محاولتهم عبور سور برلين في الفترة منذ بنائه في 13 آب «أغسطس» 1961 وحتى 9 تشرين الثاني «نوفمبر» 1989 عندما فتحه المسؤولون الشيوعيون في آخر محاولة لإنقاذ دولتهم المنهارة.

وانتهى وجود ألمانيا الشرقية في الثالث من تشرين الأول أكتوبر 1990 باستيعابها في ألمانيا الغربية طبقاً لاتفاقية اعادة توحيد ألمانيا.

○○○

قمة الاتحاد الأوروبي تناقش الوضع في الشيشان

مقتل ٦٥ جندياً روسياً في مواجهتين مع المقاتلين

○ جروزني ـ موسكو ـ الوكالات:

أكد المتحدث باسم القوات الشيشانية مولادي اودوغوف أمس ان المحاربين الشيشان تمكنوا من قتل 65 جنديا روسيا على الأقل خلال مواجهتين وقعتا أمس في جنوب شرق الشيشان.

وأوضح اودوغوف في اتصال هاتفي اجرته معه وكالة الصحافة الفرنسية ان خمسة وأربعين جنديا روسيا ومقاتلين شيشانيين اثنين قتلوا في هجوم شنه أمس المقاتلون الشيشان على قاعدة للجيش الروسي تضم 250 رجلا في قرية «بيت موخ» في منطقة «نوجاي يورت».

كما أفاد المتحدث ان شيشانياً واحداً و20 جنديا روسيا لقوا مصرعهم في كمين نصبته القوات الروسية في منطقة «جاني فيدينو» مشيرا الى أن زعيم الحرب شامل باساييف أمر المقاتلين الشيشان بالانسحاب من هذه المنطقة.

من جهة أخرى أكد الممثل الأعلى للسياسة الخارجية والأمن المشترك في الاتحاد الأوروبي خافيير سولانا ان الاجتماع الذي سيعقد الاثنين المقبل في موسكو بين الاتحاد وروسيا سيخصص بالدرجة الأولى للعمليات العسكرية الروسية في الشيشان وتوسيع الاتحاد الأوروبي.

وفي مقال نشرته أمس الجمعة صحيفة «أزفستيا» الروسية اعترف سولانا «بوجود خلافات بين الاتحاد وروسيا وخصوصا فيما يتعلق بالشيشان».

وقال ان «هذه القضية ستطرح بالتأكيد».

واضاف ان «الاتحاد الأوروبي يعتبر ان واجبه المعنوي يحتم عليه الاحتجاج على معاناة السكان الأبرياء من العمليات العسكرية»، معبرا عن أمله في أن يعرض الرئيس فلاديمير بوتين خلال القمة «المقترحات الروسية لتسوية النزاع على المدى الطويل».

وأوضح سولانا ايضا ان الاتحاد الأوروبي يرغب في الاطلاع على المشاريع الروسية للاصلاحات الاقتصادية ويعتزم ان يوضح لبوتين نوايا الاتحاد الأوروبي فيما يتعلق بتوسيع الاتحاد ليضم دول البلطيق الواقعة على الحدود مع روسيا.

○○○

مظاهرات عارمة في سريلانكا بسبب إغلاق ثلاث صحف

○ كوالالمبور ـ أ.ش.أ:

نظم الآلاف من مواطني سريلانكا أمس مظاهرات عارمة احتجاجا على اقدام الحكومة في كوالالمبور على اغلاق ثلاث صحف.

وذكرت شبكة «سي ان ان» الاخبارية الأمريكية أن السلطات في سريلانكا قررت اغلاق الصحف بسبب اقدامها على انتهاج سياسات مناهضة للحكومة.

وفي الوقت نفسه اشارت الشبكة الى تهديد متمردي جبهة نمور التاميل لتحرير ايلام التي تطالب باقامة وطن قومي للتاميل في شبه جزيرة جافنا الموجه الى القوات الحكومية المدافعة عن شبه جزيرة جافنا بأنهم سيواجهون حمامات للدم اذا لم يقدموا على اعلان استسلامهم اليوم «أمس».

واضافت الشبكة ان ما يقرب من 400 جندي من القوات السريلانكية محاصرون في شمال البلاد «جافنا» في الوقت الذي ما زالت فيه حكومة سريلانكا تعلن عن رفضها للاستجابة لمطالب التاميل.