الماء والكهرباء لك ولغيرك
فخذ منها بقدر حاجتك
مع تحيات
مؤسسة الصافي للتسويق
الصافي AL SAFI

بسم الله الرحمن الرحيم

الجزيرة

صحيفة يومية
تصدرها مؤسسة
الجزيرة الصحفية

٢٨صفحة
الثمن ريالان

وثبات كلمة و ثبات وطن

AL-Jazeera Daily Newspaper - 32nd year Monday - 8/1/1996G. No 8502

الاثنين ١٧ من شعبان ١٤١٦هـ ١٨ الجدي ١٣٧٤هـ.ش. ٨ من يناير «كانون الثاني» ١٩٩٦م - العدد ٨٥٠٢

مستشفى
الجلدية والجراحة التجميلية
تم إنتاج نسم تخفيف الوزن والمحافظة على رشاقة الجسم
Obagi-Trim™
الرياض
462 7111
البرنامج المتكامل الأول من نوعه في الشرق الأوسط
تحت إشراف استشاريين أمريكيين

الأمير سلطان بعد رعايته حفل تخريج كلية الملك فيصل الجوية:

الاهتمام بصحة خادم الحرمين الشريفين عالمياً دليل على مكانته

الاساءة للدين والوطن والقيم تسقط المواطَنة

الرياض - صالح الفالح - واس:

اكد صاحب السمو الملكي الامير سلطان بن عبد العزيز النائب الثاني لرئيس مجلس الوزراء ووزير الدفاع والطيران والمفتش العام ان اهتمام ومتابعة المواطنين والشعوب العربية والاسلامية للحالة الصحية لخادم الحرمين الشريفين إثر الوعكة الصحية التي تماثل للشفاء منها والحمدلله اذ يقضي حفظه الله الآن فترة الراحة والاستجمام، هذا الاهتمام بمثابة استفتاء يؤكد علو المكانة العالمية والاسلامية.

واوضح سمو الامير سلطان بن عبد العزيز ان صحة خادم الحرمين الشريفين الملك فهد بن عبد العزيز جيدة والحمدلله ولا صحة مطلقا لما يقوله الحاقدون والحاسدون.

واكد في مؤتمر صحفي عقده في كلية الملك فيصل الجوية عقب رعايته لحفل تخريج طلبة الدفعة التاسعة والاربعين صباح امس بأن عضد خادم الحرمين الشريفين الملك فهد بن عبد العزيز وولي عهده والرجل الثاني في البلاد، دائما يقوم بواجباته سواء كان خادم الحرمين الشريفين على كرسي العمل او في اجازة.

وعن الأسلحة التي اكتشفتها السلطات الأردنية مؤخراً وكانت موجهة الى العراق قال سموه: «ليس لي اعتراض أو بحث فيه وكلنا سمعنا وقرأنا ما قالته وسائل الاعلام العالمية حول هذا الموضوع».

وحول الحملات المغرضة التي تتعرض لها المملكة العربية السعودية بين الفينة والأخرى قال سمو الأمير سلطان بن عبدالعزيز: «كل ذي نعمة محسود ونحن في هذا البلد ولله الحمد والمنة ذوو دين ومبدأ فمن كان يريد الخير فنحن معه ومن يريد الشر فلسنا معه ولن نطالبه بخدمة الخير أبداً لأن صاحب الشر لا يتعدى ان يكون شريراً والمحروم من السعادة

البقية «ص24»

رسالة لخادم الحرمين من كلينتون تسلمها ولي العهد

بيري: الزيارة اثمرت تفهماً اعمق للمصالح المشتركة

الرياض - واس:

استقبل صاحب السمو الملكي الامير عبد الله بن عبد العزيز ولي العهد ونائب رئيس مجلس الوزراء ورئيس الحرس الوطني في مكتب سموه بالديوان الملكي بقصر اليمامة امس معالي وزير الدفاع الامريكي وليم بيري والوفد المرافق له الذي سلم لسمو ولي العهد رسالة خطية لخادم الحرمين الشريفين الملك فهد بن عبد العزيز آل سعود حفظه الله من فخامة رئيس الولايات المتحدة الامريكية وليم جيفرسون بيل كلينتون.

البقية «ص24»

مجلس الوزراء يواصل عقد جلساته الاثنين القادم

الرياض - واس.

كان مجلس الوزراء قد خصص جلسته المنعقدة يوم الاثنين الماضي 10 شعبان 1416هـ - 1 يناير 1996م - برئاسة صاحب السمو الملكي الامير عبد الله بن عبد العزيز ولي العهد ونائب رئيس مجلس الوزراء ورئيس الحرس الوطني لاقرار

البقية «ص24»

المرور يشرح لـ«الجزيرة» مراحل تغيير لوحات السيارات:

التغيير يبدأ بالسيارات الجديدة

المرحلة الثانية عند نقل الملكية وتجديد الاستمارة

السعودية
ب د ل ٨٣٧

الرياض - محمد السنيد.

اعلن مصدر في الادارة العامة للمرور ان اصدار اللوحات الجديدة الذي سيبدأ مع مطلع الشهر القادم سيقتصر على السيارات الجديدة من نوع (الخصوصي) فقط.

وافاد المصدر لـ«الجزيرة» ان الادارة ستخصص المرحلة الاولى للسيارات الجديدة التي تستخرج استماراتها لاول مرة وفق تنظيم المرحلة الذي وضع لهذا الشأن وقد حددت الادارة العامة للمرور 9 الوان للوحات السيارات الجديدة حيث تم تصنيف المركبات الى تسعة انواع.

وقد صنفت السيارات الخصوصية بالصنف الاول وتأخذ لوحاتها اللون الابيض فيما ستكون الارقام باللون الاسود.

ويكون هناك تصنيف ولون اخر

البقية «ص24»

الجزيرة اليوم

نظرة على الاسلام خلف الستار الخيزراني «ص٢٥»

اعادة تنظيم توزيع ارقام الهاتف الجوال «ص٥»

مواجهة كروية في بريدة «ص١٧»

□ مسابقة نادي الفروسية الاسبوعية الجائزة الاولى سيارة

□ مسابقة الجزيرة الثقافية ص2

القبض على «الذئب»، والذئبة.. مازالت هاربة!!

■ الصفحة الاخيرة

عرفات يعتبر اغتيال عياش انتهاكاً لاتفاق السلام

اسرائيل تطارد «ضيف» بعد تصفية «المهندس»

القدس المحتلة - سمير سعد الدين.

أعرب الزعيم الفلسطيني فيصل الحسيني مسؤول ملف القدس بالسلطة الفلسطينية عن مخاوفه من ان يلقي حادث اغتيال المهندس يحي عياش بظلاله على الانتخابات الفلسطينية الامر الذي يتطلب منا ان نكون حذرين حتى لا يحدث تراخ عنها اذ تعتبر احدى الدعائم الاساسية للانطلاقة نحو اقامة الدولة الفلسطينية مشيرا الى ان الانتخابات تعتبر الوسيلة الهامة للتأكيد على ايجاد مؤسساتنا التشريعية والتنفيذية والوطنية.

وشدد المسئول الفلسطيني البارز في دعوته للحذر من انعكاسات اغتيال المهندس على الانتخابات موضحا انها جاءت بعد حالة من الاستقرار التي سادت المنطقة وبعد حوارات بين السلطة الفلسطينية وحماس وفي وقت بدأت قطاعات واسعة من القوى المعارضة للعملية السلمية الاقتناع بها وترفض مبدأ القيام بالعمليات ولذلك فإن لاغتيال يحيى عياش اثره على الرأي العام بالمنطقة.

البقية «ص24»

اللجنة السعودية المصرية تجتمع الشهر القادم

القاهرة - الجزيرة:

يترأس صاحب السمو الملكي الامير سعود الفيصل الشهر القادم الجانب السعودي في اجتماعات اللجنة العليا السعودية المصرية المشتركة المقرر عقدها بالقاهرة والتي يترأس الجانب المصري فيها السيد عمرو موسى وزير الخارجية المصري.

وأعلن وزير الاقتصاد المصري السيد محمود محمد ان الاجتماع القادم سيركز على تذليل المعوقات التي تحول دون تدفق التبادل التجاري بين البلدين الشقيقين.. واستعراض عدد من المشروعات الاستثمارية التي يمكن للقطاع الخاص المساهمة فيها سواء في المملكة او في مصر.

وذكر وزير الاقتصاد المصري ان القاهرة ستستضيف الاسبوع القادم اجتماعا للجنة التحضيرية للاعداد لاجتماع اللجنة العليا المشتركة.

البقية «ص24»

كريستوفر بالمنطقة لترويج السلام

القاهرة - القدس - الجزيرة - رويتر:

يبدأ وزير الخارجية الامريكي وارين كريستوفر زيارته لمنطقة الشرق الاوسط بعد غد الاربعاء في اطار جولة يحصد فيها نتائج المفاوضات السورية - الاسرائيلية ويحدد مع الجانبين السوري والاسرائيلي الخطوات المستقبلية لتوقيع الاتفاق.

وعلمت «الجزيرة» ان الوزير الامريكي سيقوم بزيارة للقاهرة ليعرض على الرئيس المصري حسني مبارك تفاصيل الاتفاق السوري - الاسرائيلي والدور الامريكي المقترح لحماية جانبي الحدود بهضبة الجولان.. ومستقبل العلاقات السورية اللبنانية - الاسرائيلية.

وذكرت مصادر «الجزيرة» ان الجانب الامريكي يرفض الافصاح عن تفاصيل مشروع اتفاق السلام

البقية «ص 24»

السفير السوداني: نجحنا في إلحاق الطلبة بالجامعات السودانية

المعاملات القنصلية لم تعد مرتبطة بسداد الالتزامات الضريبية

الرياض - من المحرر الدبلوماسي:

كشف السفير السوداني في المملكة الدكتور عطا الله حمد البشير عن ان المعاملات القنصلية للمواطنين السودانيين لم تعد مرتبطة بسداد الالتزامات الضرائبية وذلك تقديرا لظروف العمالة، ونفى وجود اية عقبات تعرقل المعاملات القنصلية وغيرها لطالبيها من المواطنين.

جاء هذا في كلمة للسفير في حفل الاستقبال الذي اقامه السفير بالحي الدبلوماسي بمناسبة الذكرى الاربعين لاستقلال السودان وحضره جمع من الدبلوماسيين المعتمدين في المملكة وابناء الجالية السودانية في المملكة.

واعلن السفير ان جهود السفارة قد كللت بالنجاح فيما يتعلق بايجاد امكانية لالتحاق ابناء العاملين في الخارج بالجامعات السودانية حيث ان وزارة التعليم العالي في السودان وافقت مبدئيا على بحث البدائل التي طرحتها اللجنة التي تشكلت من آباء الطلبة في الرياض.

هذا ومن ناحية اخرى قررت السلطات السودانية تحصيل رسم جديد بالاضافة الى الرسوم التي يتم تحصيلها من

البقية «ص 24»

كراتشي: ٤١ قتيلاً وجريحاً بانفجار قنبلة في حافلة

كراتشي - أ.ف.ب:

اعلنت الشرطة ان ما لا يقل عن ستة اشخاص قتلوا واصيب 35 آخرون بجروح بعضهم في حال الخطر من جراء انفجار قنبلة في باص (حافلة) أمس الاحد في كراتشي العاصمة الاقتصادية لباكستان.

وقد انفجرت القنبلة في ساعة ازدحام بجنوب كراتشي حيث تقع الفنادق الكبرى ومقرات الشركات العالمية والقطاع الوحيد الذي بقي في منأى عموما عن العنف السياسي الذي اوقع 1800 قتيلا العام الماضي في المرفأ الباكستاني الكبير.

ولم تعلن أية جهة مسؤوليتها عن تفجير القنبلة التي تسببت بتطاير سقف الباص الذي كان يسير على الطريق

البقية «ص24»

فرنسا تنضم لمصر وأثيوبيا في التوسط

موسى: التسوية تحتاج لبعض النقاط قبل الحل النهائي

القاهرة - أ.ف.ب.

اكد وزير الخارجية المصري عمرو موسى انه ما زال يتعين تسوية بعض النقاط بين اليمن وارتيريا قبل التوصل الى تسوية سلمية للنزاع القائم بينهما على جزر حنيش في البحر الاحمر.

وقال موسى لدى عودته الى القاهرة بعد زيارتين قام بهما الى كل من اسمرة وصنعاء ان «الطرفين يبذلان الجهود للتوصل الى تسوية سلمية وبعض النقاط ما زالت تحتاج الى متابعة».

وسلم موسى رسالتين من الرئيس المصري حسني مبارك الى نظيريه اليمني علي عبد الله صالح والارتيري اسياسي افورقي تتعلقان بالنزاع.

واشار وزير الخارجية المصري الى «مساع من اجل وساطة دولية» لتسوية الازمة موضحا ان مختلف الوساطات الجارية تتناول حاليا «الانسحاب من المنطقة المتنازع عليها».

البقية «ص 24»

الاتحاد الأوروبي يرفض تقسيم موستار

تحرك أمريكي سريع لتفادي انهيار الاتحاد الكرواتي المسلم

موستار - البوسنة - رويتر - أ.ف.ب:

رفض رئيس ادارة موستار التابعة للاتحاد الاوروبي امس الاحد مطالب كرواتية بتقسيم المدينة البوسنية رسميا وحذر من انسحاب الاتحاد الاوروبي اذا لم يظهر الكروات والمسلمون استعدادا اكبر للعمل معا.

وقال هانز كوشنيك الذي حاولت ادارته تهدئة التوترات اثر مقتل رجل شرطة كرواتي وشاب مسلم في حديث لـ«رويتر» ان الفشل في توحيد موستار يعني انتهاء الاتحاد الفيدرالي بين المسلمين والكروات في البوسنة.

وقال كوشنيك وهو رئيس سابق لمجلس مدينة بريمن الالمانية ان تجربة بلاده في

البقية «ص24»

تفيضات
مكتب الموسم
لاستقدام الأيدي العاملة
بمناسبة افتتاح اندونيسيا
استخراج التأشيرات مجاناً «اندونيسيا»
الاستقدام بسعر التكلفة لمدة شهر «اندونيسيا»
الهند - سيريلانكا - الفلبين - اندونيسيا
كينيا - اديس ابابا - مصر - المغرب
تليفون
٤٦٥٩٣٥٣
٤٦٥٨٠٩١
٤٦٥٨٠٦٩
مندوبنا يصلكم اينما كنتم
شارع العليا العام
فاكس: ٤٦٣٤٤٥٢ بجوار مسجد الملك عبدالعزيز الحجري

النجمة الماسية
للإستقدام
أسعار وخدمات لاتقبل المنافسة
أول مكتب متخصص في الإستقدام من أندونيسيا
سيرلانكا
٢٢٠٠ ريال فقط
عن طريق كولومبو مباشرة
خلال فترة وجيزة
أندونيسيا
٤٠٠٠ ريال فقط
خلال ١٤ يوماً
إستعداد لإستخراج التأشيرات مجاناً
الرياض - السويدي - الشارع العام - بجوار بنده
فوق البنك السعودي البريطاني
تليفون ٤٢٦٢٢٢٣ «٣ خطوط» فاكس ٤٢٥٤٦٥٨

○ سراييفو ـ أ ب: اثنان من الجنود الأمريكيين يتخذان ساتراً خلف حطام احدى السيارات اثناء تطهير ضاحية ستوب من الألغام الأرضية يوم الثلاثاء الماضي، عملية ازالة الالغام وتفجيرها تشترك فيها قوات من الناتو وايضاً من الأطراف المتحاربة تمهيداً لتوحيد مدينة سراييفو.

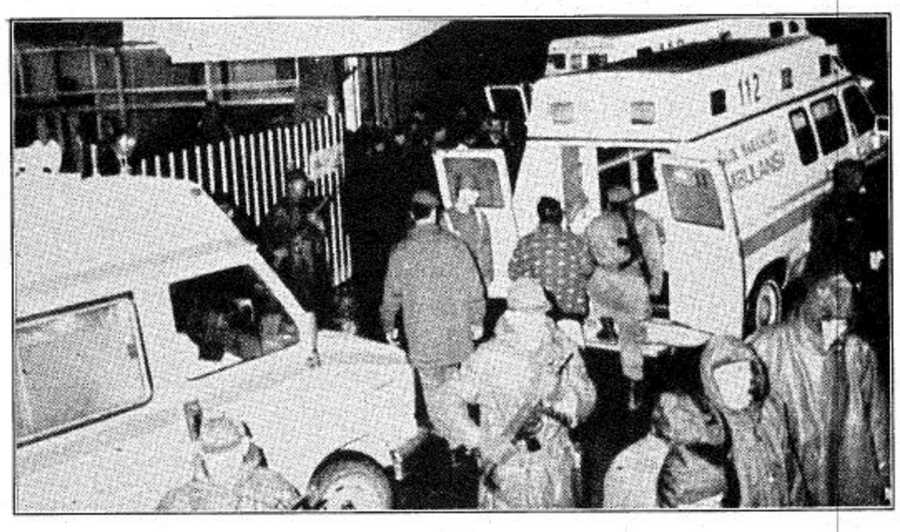

○ أنقرة ـ تركيا ـ أ. ف. ب.:
الشرطة تقوم بحراسة سجن أنقرة حيث يتلقى الحراس ونزلاء السجن الاسعافات الطبية بعد اندلاع حوادث الشغب في هذا السجن مما أدى الى مصرع ثلاثة اشخاص وجرح 66 شخصاً. العنف اندلع أيضاً في سجن ازمير ويقول المسؤولون ان 26 موظفاً بالسجن قد احتجزوا كرهائن لدى النزلاء الذين يطالبون بتحسين أحوال السجن.

الانتخابات وأثرها على الاصلاحات الاقتصادية في روسيا

تحليـــل :
ايفان منشيكوف

تأكد مرة أخرى اثر الانتخابات التشريعية الروسية الأخيرة ـ الدوما ـ انه لا مجال للمعجزات في الميدان السياسي.

فظل الناخبون، وبصورة واضحة، القوى السياسية المعارضة للاصلاحات والى تحرير السوق. فأمكن للشيوعيين والجيرينوفسكيين الذين حصلوا على 30% من الأصوات ان ينتصروا وبفارق كبير على القوى السياسية الديموقراطية الاصلاحية، التي تشكو من الانقسامات والتفكك، إذ إن أهم حركتين لهذا الاتجاه «ناش دوم روسيا» (منزلنا هو روسيا) الذي يرأسه الوزير الأول الحالي فيكتور تشيرنومردين، والكتلة الليبرالية «يابلاكا» (التفاحة) التي يترأسها غريغوري يافلينسكي، لم يتمكنا فيما بينهما من ان يحوزا حتى على 20% من الأصوات، أما بالنسبة للاتحادات الأخرى والتي تقل أهمية عن السابقتين فهي لم تتمكن من تخطي حاجز الـ5% الذي اقره القانون الروسي للانتخابات. لا يمكن وصف هذه النتائج بأنها مفاجئة، بل هي نتائج موضوعية لأوضاع معينة اذ ان روسيا خلال الخمس سنوات الأخيرة من الاصلاحات ـ التي لم تصب في أغلبها ـ لم تتمكن الا من ان تحطم جميع الأرقام القياسية العالمية المشينة. فإنتاج الولايات المتحدة خلال الازمة التي امتدت مابين سنة 1929 وسنة 1932 انخفض الى 58% في حين ان مجموع المنتوج الروسي لسنة 1994 لم يمثل سوى 46% من مجموع المنتوج لسنة 1989، وقد تقلص معدل الحياة خلال الفترة نفسها بـ 5 سنوات، وهذا شيء لم يعرف له مثيل حتى في بلدان العالم الثالث بافريقيا. كما تفوقنا على الولايات المتحدة في ميدان آخر لانحسد عليه، وهو الفارق بين المواطنين الأغنياء والفقراء، وتمثل كل من الفئتين 10% من مجموع السكان، وقد وصل الفرق بين هاتين الفئتين الى حدود 15 مرة خلال منتصف سنة 1995، في حين انه لم يصل في الولايات المتحدة الا في حدود 14 مرة والى حدود 8ـ9 مرات بأوروبا، فكان لابد أن تنعكس هذه العوامل سلبياً على نفسية الناخبين بالرغم من ان حكومة فيكتور تشيرنومردين التكنوكراتية المعتدلة، توصلت الى ادخال تنظيم طفيف على اقتصاد البلاد، والسيطرة على التضخم بتثبيت سعر الدولار، كما أنها تمكنت خلال السنوات الثلاث الأخيرة من ان تضاعف في الدخل السنوي المتوسط للمواطنين الروس.

ولا تساعد النتائج السياسة الخارجية للنظام الحالي هي كذلك للرفع من سمعة المصلحين داخل روسيا. فبعد أن كانت روسيا دولة عظمى أصبحت خلال الخمس سنوات الأخيرة تعتبر دولة ثانوية مثلها مثل اي دولة من دول اوروبا الشرقية، وخسرت روسيا أولا شركاءها في المعسكر الشيوعي السابق، وخسرت اثرهم الجمهوريات التي كانت تربطها معها صلات اخوية داخل الاتحاد السوفياتي الذي تفكك، والمشكلة تكمن في ان روسيا خسرت كل شركائها ولم تقدر على تعويضهم. ان الدبلوماسية الروسية وجدت نفسها مرغمة لا على الانسحاب من المناطق البعيدة فقط، بل انها فقدت كل النفوذ للتأثير على بعض الأوضاع الحساسة مثل يوغوسلافيا والشرق الأوسط.

إن المصلحين الروس الذين ـ بكل شجاعة ـ جعلوا من التواجه مع الولايات المتحدة الأمريكية شراكة ولم يدركوا الا اخيراً ان عليهم ان يدفعوا ثمناً غالياً مقابل هذا التحول، ويتمثل في التراجع على بعض المواقف الحساسة والتي تمس بمصالح قومية، وعلى هذا الأساس يبدو شيئاً مضحكاً محاولة روسيا الوقوف دون توسع الناتو الى الشرق، ومن المنتظر ان تتراجع روسيا عن موقفها هذا كما سبق لها ان تخلت عن موقفها بشأن الجنود الملحقين للقوى العالمية السلمية بيوغوسلافيا. يبدو أن الحياة التي عاشها المجتمع الروسي خلال خمس السنوات الأخيرة دفعت بفئة كبيرة منه الى الايمان بأن الحياة في غضون النظام الشيوعي السابق كانت أحسن مما هي عليه الآن «إلا انه تجدر الاشارة الى ان نسبة الأصوات المعطاة لصالح الشيوعيين لم يكن لها ان تكون الأغلبية لولا أن 40% من المنتخبين لم يقوموا بواجبهم الانتخابي، صحيح ان هؤلاء لا يعبأون بالتضارب القائم بين المتنافسين المترشحين للانتخابات التشريعية، الا انني لا اعتقد ان هؤلاء مستعدون الى ان يعودوا الى ما كانوا يتعرضون اليه من صعوبات في الحياة اليومية مثل: الطوابير والازدحام امام المخابز، نقص في المواد الغذائية وتوزيعها عن طريق الكوبونات، انعدام ابسط الحريات والحقوق، اغتصاب ايديولوجي.. وستجيب نتائج الانتخابات الرئاسية القادمة حتما عن هذا السؤال. ان روسيا جمهورية يقودها رئيس، ومهمة البرلمان فيها تتوقف على الموافقة على نصوص القانون وعلى ميزانية الدولة والرئيس هو المسؤول الأول عن تحديد السياسة الداخلية والسياسة الخارجية للدولة وأن يقوم بتحوير وزاري، كما ان له الحق في بعض الأحيان في ان يصدر أوامر والتي تعتبر قوانين ظرفية، لذا يمكن اعتبار الانتخابات التشريعية الأخيرة بمثابة اختبار للقوى قبل الدور الحاسم المتمثل في الانتخابات الرئاسية. في حديث مع عضو من اعضاء «الفريق الرئاسي» كنت قد تساءلت عن صحة الرئيس بوريس يلتسين وجاء الجواب عن هذا السؤال مفاجئاً نوعاً ما وكان يفيد ان مرض الرئيس كان يمثل فرصة سنحت له للاختفاء عن الساحة السياسية خلال فترة الانتخابات التشريعية فلم تمس النتائج التي اسفرت عنها هذه الانتخابات بصورته، في حين ان معارضيه من بين المصلحين مثل: يفلينسكي، غيدار، سكوكوف، شخراي، وغيرهم خسروا هذه الانتخابات وتقلص بالتالي نفوذهم، وتوصيتنا لكل من لايرغب في الرجوع الى الوراء واضحة جداً «بوريس يلتسين هو الرجل الوحيد الذي بمقدوره ان يوقف الشيوعيين» هذا ما صرح به عضو من اعضاء الكرملين. اعتقد ان هذه الفكرة تستعمل كذلك لحث الرئيس على أن يقدم ترشيحه للانتخابات الرئاسية مرة ثانية، فحاشية الرئيس واعون بأن مستقبلهم مرتبط ارتباطاً وثيقاً بمستقبل الرئيس، فمن الواضح ان فيكتور تشيرنومردين نفسه في صورة انتصاره في الانتخابات الرئاسية سيرغب في ان يجلب معه الى الكريملين رجاله، وفي رأيي ـ بعد الانتصار الذي حققه الشيوعيون في الانتخابات التشريعية ـ فإنه لامفر من أن يترشح بوريس يلتسين مرة اخرى من اجل الصراع على كرسي الكرملين.

ترتكز خطة الكرملين في الصراع من اجل الرئاسة، على ان توحد كل القوى الاصلاحية جهودها قبل أن يتمكن الشيوعيون من ادخال أي تغيير، غريغوري يافلينسكي اكبر المعارضين ليلتسين من بين الزعماء الليبراليين والذي تحصل على 8% من الأصوات مع حركته يابلاكا سيرشح حتما نفسه للانتخابات الرئاسية، الا انه لن يمر الى الدور الثاني وسيضطر عندها الى ان يحرض انصاره على تأييد يلتسين. يتكهن محللو الكرملين كذلك بأن فلاديمير جيرينوفسكي الذي جمع 12% من الأصوات في الانتخابات التشريعية لن يقدر على مزاحمة يلتسين أو زوغانوف خلال الانتخابات الرئاسية وبخاصة في الأدوار النهائية حيث ان القانون الروسي لا يسمح الا لمترشحين اثنين للمرور الى هذه الأدوار من اجل التباري على منصب الرئاسة الا أن هذه النسبة من الأصوات كافية لترجح كفة أحد المتباريين وتحدد بذلك مستقبل روسيا خلال خمس السنوات المقبلة. ففي حالة اتفاق جيرينوفسكي مع زوغانوف والشيوعيين فستكون حظوظ الانتصار لصالحهم، أما اذا ايد جيرنوفسكي يلتسين، فان الفوز سيكون حليف الكفة المعارضة. ان التقارب الكبير والبارز بين الحزب الليبرالي الديموقراطي الروسي والحزب الشيوعي لروسيا الفيدرالية ينحصر على مستوى نقد سياسة الاصلاحات المتوخاة في روسيا، اما على المستوى الأيديولوجي فإن هذين الحزبين بعيدان كل البعد فجيرينوفسكي كون حزبه ومنذ البداية على اسس تتنافى والشيوعية واراده حزباً بورجوازياً قومياً يعوض الحزب الشيوعي للاتحاد السوفياتي، اضافة لذلك فان زوغانوف الذي هو اليوم في أوج قواه وعطائه لا يمثل الشريك المناسب لجيرينوفسكي الذي سيجد نفسه مرغماً على الاقتصار على أدوار ثانوية اذا ما اتحد مع الشيوعيين، والعكس ممكن اذا ما اتحد جيرينوفسكي مع بوريس يلتسين، فجيرينوفسكي لم يقم بمعارضة أو التهجم على يلتسين ولو في مناسبة واحدة حتى خلال ايام قصف البرلمان الروسي الأول، بل ان التحليلات تبين ان فئة الحزب الديموقراطي الليبرالي الروسي داخل الدوما كانت دائماً تقف لتؤازر الرئيس في المسائل الحساسة، وتركز انتقاداتها على الحكومة وبعض الوزراء ـ فكان جيرينوفسكي يصرح «بأنه سيكون أكثر الناس اخلاصاً للرئيس يلتسين اذا ما اقترح هذا الأخير عليه ان يترأس الحكومة». ويتكهن العديد من المحللين بأن العديد من الديموقراطيين سينفرون من يلتسين اذا ما خطا هذا الاخير مثل هذه الخطوة. الا انني اعتقد ان مثل هذا التكهن لن يوقف بوريس يلتسين الذي ادرك مستوى عالياً في ميدان التحالف، يكفينا ان نتذكر تحالفه مع الشيوعي الكسندر روتسكوي الشيء الذي خول ليلتسين ان يترأس سنة 1990 البرلمان الروسي وكتكريم لروتسكوي جعل منه نائب رئيس لأنه ساعد على تفكيك الكتلة الشيوعية. وقد أوجبت الظروف التخلي عن روتسكوي في وقت لاحق، ويجدر التذكير بأن يلتسين كان آنذاك في أوجه وقادراً على اشياء كثيرة، الا انه اليوم متعب وفاتر بعض الشيء الأمر الذي يجعل من الرجل الذي يحتل المركز الثاني في الحكومة مترشحاً فعلياً لاحتلال المنصب الأول في الدولة، وعليه إلا ان يصبر وينتظر. بقطع النظر، الاتحادات والتكتلات التي ستقام بين الأحزاب السياسية خلال ستة الأشهر التي تفصلنا عن الانتخابات الرئاسية، يمكننا الاستقرار على شيء: وهو ان التعثر الذي عرفه المصلحون في الانتخابات التشريعية لا يقلل من حظوظهم في الانتصار في الانتخابات الرئاسية، بل انه سيكون حافزاً لهم حتى يتجاهلوا المشاكل وسوء التفاهم القائم بينهم، ويرشحوا ممثلاً واحداً ووحيداً عنهم في الانتخابات الرئاسية حتى تطول مدة الاصلاحات الى خمس سنوات اخرى.

مجلس الوزراء يواصل
تتمة المنشور ص 1

واعلان الميزانية العامة للمملكة العربية السعودية للعام المالي 1416/1417هـ.

وقد علمت وكالة الانباء السعودية ان مجلس الوزراء سيواصل جلساته بمشيئة الله تعالى ابتداء من يوم الاثنين 24 شعبان 1416هـ/ 15 يناير 1996م بعد ان تكون كافة الوزارات والاجهزة والمؤسسات الحكومية قد شرعت في تنفيذ الميزانية وفق الاهداف والاسس التي وضعت من اجلها.

الاتحاد الاوروبي يرفض
تتمة المنشور ص 1

الحرب الباردة التي انقسمت فيها برلين الى نصفين اقنعته بان ادارة الاتحاد الأوروبي يجب ان توحد موستار لا ان تقدم مساعدات لاعادة الاعمار فقط.

وقال في حوار: انا كالماني لا استطيع ان اطبق سياسة تقسيم المدينة او سياسة تحول الجزء البوسني المسلم الى منطقة فقيرة مهملة.

وقال: اذا لم تكن موستار موحدة فلن يكون هناك اتحاد فيدرالي. اذ اتضحت عدم الرغبة في التعاون فيجب ان نحزم امتعتنا وناخذ اموالنا ونرحل.

ومن ناحية اخرى قالت ادارة الاتحاد الاوروبي ان الهدوء عاد الى موستار امس بعد ان تبادلت القوات الكرواتية والمسلمة نيران القناصة والقذائف خلال الليل قبل الماضي.

واتخذ جنود من كلا الجانبين مواقع في المباني المتصدعة على خط المواجهة الذي يقسم موستار الليلة قبل الماضية بينما دوت الطلقات والانفجارات في ارجاء المدينة.

ولكن هوارد فوكس المتحدث باسم الاتحاد الاوروبي الغربي وهو الجناح الدفاعي للاتحاد الاوروبي الذي يدير قوة الشرطة في هذه المدينة التاريخية قال ان اطلاق النار هدأ بعد منتصف الليل قبل الماضي.

من جهة اخرى تعبىء الدبلوماسية الامريكية جهودها في البلقان هذا الاسبوع قبل زيارة الرئيس الامريكي بيل كلينتون الى البوسنة ساعية الى ضمان بقاء الاتحاد الكرواتي ـ المسلم الذي يمكن ان يشكل انهياره تهديدا حقيقيا للسلام.

ومن المنتظر ان يعود ريتشارد هولبروك مهندس اتفاقات دايتون للسلام في البوسنة بعد ان حذر من ان «الخطر الاكبر» الذي يهدد هذه الاتفاقات هو التوتر المتزايد بين الكروات والمسلمين.

ومن المقرر ان يزور هولبروك كلا من سراييفو وزغرب وبلغراد بعد زيارته للسفير الامريكي روبرت الوتشي المكلف بمتابعة تطبيق الشق المدني من اتفاقات السلام التي تم التفاوض بشأنها في نوفمبر في دايتون (الولايات المتحدة) ووقعت في باريس في ديسمبر.

وقد عبرت واشنطن اخيرا عن استيائها للبطء في تطبيق بعض اوجه التطبيع وخصوصا تشكيل شرطة دولية تكلف بالاشراف على عمل الشرطيين المحليين وتدريبهم.

وشدد الرئيس الامريكي الذي ينتظر ان يزور القوات الامريكية المتمركزة في توزلا (شمال شرق البوسنة) الاسبوع المقبل، على ضرورة ترسيخ السلام بمشاريع للاعمار والتنمية الاقتصادية.

ويزور وزير الخارجية الامريكي وارن كريستوفر بدوره منطقة البلقان في شباط ـ فبراير لتعزيز جهود السلام.

التغيير يبدأ
تتمة المنشور ص 1

لسيارات النقل والاجرة والحافلات وسيارات النقل الخفيف وسيارة النقل الثقيل وبقية التصنيفات الاخرى للمركبات.

وسيأخذ كل صنف من المركبات الاخرى لونا خاصا بثلاثة ارقام وثلاثة حروف كسائر المركبات الخصوصية. وعلمت «الجزيرة» ان المرحلة الثانية من تطبيق اللوحات الجديدة على السيارات المستخدمة حاليا سوف تعلن عنها الادارة العامة للمرور لاحقا حيث ان هذه المرحلة تشمل استبدال اللوحات القديمة عند تجديد الاستمارات وعند نقل ملكية السيارة لشخص آخر ويستمر المرور في تطبيق بقية المراحل لبقية المركبات.

وسوف يكون النظام الجديد موحدا على مستوى المملكة ولن يكون هناك تميز بين لوحات سيارات كل منطقة او محافظة بالمملكة.

وشدد التنظيم الجديد على ان اللوحة لن تكون ملك لصاحب السيارة.

اسرائيل تطارد
تتمة المنشور ص 1

ودعا الحسيني لان يكون اغتيال عياش باعثا لمواصلة الحوارات بين ابناء الشعب الواحد.

واشار: الكل من ابناء الشعب الفلسطيني اكبر ما قاله الدكتور الزهار وزملاؤه من انه لا يجوز ان تستغل حادثة الاغتيال لضرب الوحدة الوطنية الفلسطينية.

في غضون ذلك اتهم الزعيم الفلسطيني ياسر عرفات اسرائيل باغتيال خبير صنع القنابل يحيى عياش ووصف الاغتيال بانه انتهاك لاتفاق السلام بين منظمة التحرير الفلسطينية واسرائيل.

وقال عرفات في خطاب امس ان الفلسطينيين ابرموا سلام الشجعان وانهم ملتزمون به ويطالبون الطرف الاخر بألا ينتهك هذا السلام بدخول الاراضي الفلسطينية في غزة واغتيال المناضل الشهيد يحيى عياش.

وقال عرفات في اول تصريحات علنية تعقيبا على مقتل عياش انه يطلب من الاسرائيليين الكف عن العبث في الارض الفلسطينية.

في تطور آخر اعلنت الصحف الاسرائيلية ان الناشط محمد ضيف اصبح العدو الاول الجديد لاسرائيل بعد تصفية خبير المتفجرات في حركة المقاومة الاسلامية حماس المهندس يحيى عياش.

وبحسب صحيفة هارتز اليومية فان اجهزة الامن الاسرائيلية (شين بيت) التي نسب اليها تفجير الهاتف النقال الذي ادى الى مقتل عياش يوم الجمعة تستهدف الان محمد ضيف الذي تعتبر انه خطير جدا وليس اقل من عياش.

ونقلت الصحيفة عن مسؤولين في اجهزة الامن الاسرائيلية ان محمد ضيف المقيم في غزة مسؤول عن خطف العديد من الجنود الاسرائيليين من بينهم الكابورال ناخشون فاكسمان الذي خطف في تشرين الاول ـ اكتوبر 1994.

وذكر مسؤولو الشين بيت للصحيفة ان اربع خلايا لاتزال ناشطة في الاراضي الفلسطينية منها ثلاث خلايا في الضفة الغربية.

ولكنهم اضافوا ان بضع عشرات من ناشطي حركة الجهاد الاسلامي في فلسطين اوقفوا في الاشهر الاخيرة مما حال دون تنفيذ العديد من العمليات ضد اسرائيل.

على صعيد آخر ذكرت مصادر الشرطة ان عبوة ناسفة انفجرت امس الاحد في القدس الشرقية دون ان تسفر عن ضحايا او اضرار.

واوضح المصدر نفسه ان العبوة الضعيفة القوة واليدوية الصنع انفجرت قرب باب الاسباط في المدينة القديمة مشيرا الى عدم وجود احد في المكان وقت الانفجار.

ولا تستبعد الشرطة احتمال ان تكون العبوة من اعداد فلسطيني لكنها حرصت على التأكيد ان التحقيق لايزال يأخذ مجراه واكد المتحدث باسم الشرطة الاسرائيلية اريك بار شين ان الاحتمال كبير في ان يكون الامر من فعل عناصر فلسطينية.

كريستوفر بالمنطقة
تتمة المنشور ص 1

السوري الاسرائيلي الا بعد اقراره نهائيا من القيادة السورية التي تبحثه حاليا بعد توقف المحادثات السورية ـ الاسرائيلية الاسبوع الماضي بالقرب من واشنطن.

الا ان نفس المصادر ذكرت ان الاتفاق السوري ـ الاسرائيلي للسلام مرتبط بتوقيتات زمنية محددة وسيتم التوقيع عليه في قمة سورية ـ اسرائيلية تستضيفها واشنطن خلال الصيف القادم تضم الرئيس السوري حافظ الاسد ورئيس حكومة اسرائيل شمعون بيريز.

ومن جهة اخرى قال يوري سافير كبير مفاوضي السلام الاسرائيليين مع سوريا امس الاحد انه يشعر في ختام سلسلة من المحادثات بأن سوريا تريد السلام مع اسرائيل هذا العام.

وقال سافير لاذاعة اسرائيل في واشنطن في الوقت الذي توجه فيه الوفد الاسرائيلي عائدا على اسرائيل من الولايات المتحدة: نعود ونحن نشعر بان لنا شريكا يريد التوصل الى اتفاق سلام في عام 1996 ومهتم بالسلام الحقيقي.

ولكن سافير قال انه ما زال امام الجانبين طريق طويل قبل التوصل الى اتفاق.

وقال: ما زالت هناك فجوات كثيرة وسنحتاج الى اكثر بكثير من جولة واحدة.. في مفاوضات صعبة حتى يمكننا ضمان مصالحنا المهمة في اي اتفاقية سلام.

وفي ختام سلسلة من المحادثات التي توسطت فيها الولايات المتحدة يوم الجمعة اصدرت الاطراف الثلاثة بيانا مشتركا يقول ان المنافسات كانت «مثمرة وبناءة وعملية».

وقال دينيس روس المبعوث الامريكي الخاص للشرق الاوسط انه تم تحقيق بداية طيبة في المحادثات لوضع اساس للتقدم.

وقال فاروق الشرع وزير الخارجية السوري امس السبت ان الرئيس حافظ الاسد يريد اعادة الاراضي العربية المحتلة عن طريق السلام لا الحرب.

موسى: التسوية
تتمة المنشور ص 1

واضاف ان مصر «ستتابع اتصالاتها مع الدول المعنية ومن بينها اثيوبيا» التي تتوسط بدورها بين اليمن وارتيريا و«ستبدأ اتصالات مع فرنسا» وكانت مصادر رسمية ودبلوماسية ذكرت في صنعاء امس ان باريس وافقت على دراسة امكانية القيام بوساطة لحل النزاع.

ويطالب اليمن بانسحاب القوات الارتيرية من جزيرة حنيش الكبرى قبل بدء مفاوضات فيما تقترح ارتيريا انسحاب الجانبين من كل جزر ارخبيل حنيش ثم اللجوء الى التحكيم الدولي.

رسالة لخادم الحرمين
تتمة المنشور ص 1

وحضر الاستقبال صاحب السمو الملكي الامير بندر بن سلطان بن عبد العزيز سفير خادم الحرمين الشريفين في امريكا ومعالي مساعد وزير الدفاع والطيران للشئون العسكرية عثمان الحميد ومعالي المستشار في ديوان سمو ولي العهد عبد المحسن بن عبد العزيز التويجري والقائم باعمال السفارة الامريكية في الرياض ثيودور اتش كاتوف.

وقد اعرب معالي وزير الدفاع الامريكي وليم بيري عن امتنانه لصاحب السمو الملكي الامير عبدالله بن عبدالعزيز ولي العهد ونائب رئيس مجلس الوزراء ورئيس الحرس الوطني على الاستقبال الحار الذي قوبل به من لدن سموه الكريم خلال استقباله له امس الاحد.

ونقل وليم بيري في تصريح صحفي له قبيل مغادرته الرياض امس تجديد ثقة الرئيس بيل كلينتون رئيس الولايات المتحدة الامريكية بالمملكة العربية السعودية التي وصفها بقوله: انها في ايد امينة بقيادة خادم الحرمين الشريفين الملك فهد بن عبدالعزيز وسمو ولي عهده الامين حفظهما الله.

واكد انه اجرى مباحثات واستمع الى آراء مثمرة من كبار المسؤولين في المملكة العربية السعودية.

واوضح الوزير الامريكي ان النقاش كان بناء وافضى بدوره الى تفهم اعمق للمصالح المشتركة بين الولايات المتحدة الامريكية من جهة وبين المملكة العربية السعودية من جهة اخرى واصفا العلاقات بينهما بأنها علاقات اكثر متانة.

واشار وزير الدفاع الامريكي انه سلم سمو ولي العهد الامين رسالة لخادم الحرمين الشريفين الملك فهد بن عبدالعزيز من الرئيس الامريكي بيل كلينتون عبر فيها الرئيس كلينتون نيابة عن الشعب الامريكي عن تمنياته الحارة لخادم الحرمين الشريفين الملك فهد بن عبدالعزيز حفظه الله.

وقال بيري ان الولايات المتحدة الامريكية والمملكة العربية السعودية ستواصلان العمل سويا لتعزيز السلام والاستقرار والامن ليس في منطقة الخليج العربي فحسب بل في جميع انحاء العالم.

كما عبر الوزير الامريكي عن سروره بمواصلة المباحثات القيمة مع صاحب السمو الملكي الامير سلطان بن عبدالعزيز النائب الثاني لرئيس مجلس الوزراء ووزير الدفاع والطيران والمفتش العام.

وقال: لقد لاحظنا لدى استعراض القضايا الاقليمية الراهنة انه منذ زيارتي الاخيرة للمملكة في مارس الماضي مواصلة الولايات المتحدة والمملكة العربية السعودية تقوية جاهزيتهما ومواقفهما الرادعة للتعامل مع اية طوارىء قد تنشأ.

كما اشار وليم بيري في تصريحه الى انه زود المسئولين في المملكة العربية السعودية بتقرير مباشر عن التقدم الذي احرزته قوات حلف شمال الاطلسي (الناتو) لتنفيذ اتفاق دايتون للسلام في البوسنة والهرسك.

وقال في هذا الصدد: لقد ناقشنا سويا السبل التي تستطيع المملكة العربية السعودية من خلالها مواصلة دورها القيادي داخل منظمة المؤتمر الاسلامي للمشاركة المباشرة والدعم المباشر اضافة الى تشجيع مساعدة الدول الاخرى في المنطقة.

وعبر وليم بيري عن سروره بمقابلة افراد من الامريكيين الذين يعملون في معاونة الحرس الوطني مؤكدا لهم دعمه للعمل المهم الذي يقومون به منذ حادث التفجير الاجرامي الذي وقع في مدينة الرياض مؤخرا.

وقال وزير الدفاع الامريكي في هذا الصدد: لن يثنينا الارهاب عن هذه المهمة.

وقد غادر معالي وزير الدفاع الامريكي ويليم بيري والوفد المرافق له الرياض امس.

وكان في وداعه بمطار الملك خالد الدولي معالي مساعد وزير الدفاع والطيران للشؤون العسكرية عثمان الحميد وقادة أفرع القوات المسلحة والقائم بالاعمال الامريكي لدى المملكة ومدير عام مطار الملك خالد الدولي المهندس سعد الطاسان.

اللجنة السعودية
تتمة المنشور ص 1

وصرح مصدر مصري مسئول لـ«الجزيرة» انه في الاجتماع القادم للجنة السعودية المصرية سيتم التوقيع على البروتوكول التجاري بين البلدين الشقيقين والذي سبق توقيعه بالأحرف الاولى في ابريل العام الماضي وسيتم بموجب هذا البروتوكول اعفاء خمس سلع مصرية وكذلك اعفاء اربع سلع سعودية من الرسوم الجمركية لتشجيع التعاون والتبادل التجاري بين البلدين.. والعمل بالاتجاه العالمي الجديد لتحرير التجارة الدولية من كافة القيود الروتينية.

المعاملات القنصلية
تتمة المنشور ص 1

المواطنين السودانيين العاملين بالخارج بواقع خمسة دولارات سنويا كمساهمة لدعم القناة الفضائية السودانية التلفزيونية.

وقال تاج الدين المهدي الامين العام لجهاز شئون العاملين السودانيين بالخارج ان جملة المساهمة الوطنية للمغتربين السودانيين بلغت خلال عام 1995 ثمانية عشر مليار جنيه سوداني بزيادة ستة مليارات جنيه عن عام 1994.

واشار المسئول السوداني في تصريحات له امس الى انه ليست هناك رسوم جديدة تضاف الى التي يدفعها المغتربون خاصة رسوم القدوم.

تتمـــات ـ تتمـــات

الاهتمام بصحة خادم الحرمين
تتمة المنشور ص 1

لن يلومه الانسان مهما كان».

ورداً على سؤال عن أهم الموضوعات التي ناقشها سموه مع معالي وزير الدفاع الأمريكي الذي يزور المملكة حالياً قال سمو النائب الثاني: «إن زيارة وزير الدفاع الأمريكي زيارة صداقة وليست زيارة رسمية وعندما يلتقي المختصون والمسؤولون في قطاع معين من قطاعات الدولة يكون هناك بحث لتنمية العلاقات واذا كان هناك جديد فنحن عودنا زملاءنا واخواننا ألا نقول شيئاً حتى نعمل».

وحول المناورات المشتركة التي أجرتها القوات البحرية السعودية مع القوات البحرية المصرية وما اذا كان هناك نية لاجراء مناورات مع الدول الكبرى او الصديقة والشقيقة قال سموه: «نحن نجري باستمرار مناورات مع الدول الكبرى فضلاً عن الباكستان ومصر ودول الخليج العربية سواء مناورات بحرية أو جوية لكن السياسات العسكرية دائماً لا تعلن عن المناورات والتدريبات».

وعن الاحتلال الاريتري لجزيرة حنيش الكبرى اليمنية اعرب سموه عن أمله في ان يحل التفاهم بين البلدين محلا للخلاف ومحلاً للتصرفات التي ليست في الصالح العام.

وحول اعلان ايران عزمها انشاء مطار عسكري في جزيرة أبو موسى المتنازع عليها مع دولة الامارات العربية المتحدة وتعارض ذلك مع الدعوات السلمية الموجهة من دول مجلس التعاون لدول الخليج العربية لايران أعرب سموه عن الأمل ان لا يكون هناك احتكاك بين البلدين.

وقال سموه: «يجب على ايران ان توافق على التحكيم الدولي في حل هذه القضية».

ورداً على سؤال عن اجراءات السلطات البريطانية بإبعاد بعض الخارجين عن النظام والمارقين قال سموه: «المواطنة السعودية تنتفي اذا تعرض الانسان بسوء الى دينه وبلاده وقيمه».

وعن ردود الفعل الواسعة في الداخل والخارج للعارض الصحي الذي ألم بخادم الحرمين الشريفين الملك فهد بن عبدالعزيز يحفظه الله قال سمو النائب الثاني: «ان تلك الوعكة الخفيفة كانت استفتاء لمكانة خادم الحرمين الشريفين الملك فهد بن عبدالعزيز على المستوى الاسلامي والدولي».

وأضاف سموه يقول: «لذلك فإن كل ما يقوله الحاقدون والحاسدون عن صحة خادم الحرمين الشريفين لا صحة له مطلقاً».

وأكد سموه ان عضد خادم الحرمين الشريفين وولي عهده الأمين الرجل الثاني في البلاد دائماً وابداً يقوم بواجباته سواء أكان خادم الحرمين الشريفين على رأس العمل أم في اجازته. ومضى سموه يقول: «لذلك فإن كل ناعق إزاء هذه القضية جان على نفسه وليس لنا معه كلام أبداً إلا واقع العمل». وعن المقر الجديد لكلية الملك فيصل الجوية اعرب سموه عن الأمل في أن يقام فيه حفل تخرج العام القادم ويزورها الجميع بمشيئة الله.

وحول انشاء كلية فنية تستوعب الطلبة الجامعيين قال سموه: «ان الدراسة تسير على مايرام ونأمل ان شاء الله ان تفتتح العام القادم».

وبشأن المدينة العسكرية في جازان اوضح سموه ان اجراءاتها تسير وفق ما هو مخطط لها معرباً عن الأمل في وضع حجر الأساس لها بعد موسم حج هذا العام ان شاء الله.

وهنأ سموه ابناءه الخريجين معرباً عن الأمل في أن يكونوا في مستوى زملائهم السابقين في تقديم خدمة جليلة وأعمال نافعة للدين ثم المليك والوطن وان يكونوا هداة صالحين.

كراتشي
تتمة المنشور ص 1

الكبير الذي يربط المدينة بالمطار.

ويأتي هذا الاعتداء بعد اسبوعين من انفجار سيارة ملغومة أسفر عن 45 قتيلا ومائة جريح في بيشاور بشمال غرب باكستان بحسب حصيلة رسمية وفي 19 تشرين الثاني نوفمبر الماضي ادى الاعتداء بالسيارة الملغومة على السفارة المصرية في اسلام اباد الى مقتل 17 شخصا وجرح 60 آخرين.

لكن منذ الاعتداء على اثنين من الدبلوماسيين الامريكيين في اذار ـ مارس الماضي في كراتشي بات الارهاب يشكل احد المواضيع الرئيسية التي تشغل حكومة بنازير بوتو.

وتجدر الملاحظة ان العنف السياسي في كراتشي هو في شكل عام نتيجة خلاف بين حركة مهاجر قومي التي تمثل المهاجرين الذين وفدوا من الهند منذ التقسيم في العام 1947 وبين قوات الامن الباكستانية.