سمو نائب خادم الحرمين الشريفين لدى ترؤسه مجلس الوزراء:

بجهود خادم الحرمين الشريفين حقق التعليم قفزات كبيرة كمّا ونوعا

جدة/ واس

رأس نائب خادم الحرمين الشريفين صاحب السمو الملكي الامير عبدالله ابن عبدالعزيز الجلسة التي عقدها مجلس الوزراء بعد ظهر امس الاثنين في قصر السلام بمحافظة جدة. واستعرض سموه الكريم في بداية الجلسة عددا من الموضوعات المحلية في مقدمتها انطلاقة العام الدراسي الجديد ١٤٢٠/١٤٢١هـ متمنيا لابنائه وبناته الطلبة والطالبات وأسرهم والمربين والقائمين على قطاع التعليم في مختلف مستوياته ومراحله بمناسبة العام الدراسي الجديد التوفيق والسداد وحث سموه الطلبة والطالبات على الجد والاجتهاد والحرص على الاستزادة من كل علم نافع يعود بالخير والفائدة على الوطن والامة.

وافاد معالي وزير الاعلام الدكتور فؤاد بن عبدالسلام الفارسي في بيانه لوكالة الانباء السعودية عقب الجلسة ان صاحب السمو الملكي الامير عبدالله ابن عبدالعزيز قال: «ان خادم الحرمين الشريفين الملك فهد بن عبدالعزيز ال سعود أولى قطاع التعليم عنايته الخاصة منذ أن تولى منصب أول وزير للمعارف ولايزال يتعهد التعليم كغيره من القطاعات الاخرى بدعمه ورعايته ومتابعته خطوة خطوة حتى قفز التعليم قفزات عظيمة على مختلف التخصصات والمستويات». وعرض صاحب السمو الملكي الامير عبدالله بن عبدالعزيز الى القفزة التي حققها التعليم بعمومه عبر مظاهر نموه كما ونوعا حيث زاد عدد الطلبة والطالبات في مختلف المراحل على خمسة ملايين طالب وطالبة يدرسون في أكثر من أربع وعشرين الف مدرسة للتعليم العام للبنين والبنات وثماني جامعات تضم أكثر من مائة وعشرين كلية الى جانب ما يزيد على ستين كلية للبنات تابعة للرئاسة العامة لتعليم البنات والعشرات من الكليات التابعة لوزارة المعارف وللمؤسسة العامة للتعليم الفني والتدريب المهني ووزارة الصحة والقطاعات المدنية والعسكرية الاخرى.

اثر ذلك اطلع المجلس بتوجيه كريم على تقرير شامل عن الاحداث والمستجدات على صعيد المنطقة والصعيدين الاسلامي والعالمي وفي مقدمتها المسيرة السلمية معربا عن تفاؤله لتوصل الجانبين الاسرائيلي والفلسطيني الى اتفاق لتنفيذ الاتفاقات الانتقالية بينهما وان تترجم الى واقع عملي مشاهد وملموس على درب اقامة الدولة الفلسطينية وعاصمتها القدس وبما يؤدي كذلك الى دفع العملية السلمية في المنطقة الى الامام بهدف تحريك المفاوضات على المسارين السوري واللبناني من حيث توقفت وبما يضمن تحقيق السلام الدائم والشامل وحفظ الحقوق العربية كاملة.

واختتم الدكتور فؤاد الفارسي بيانه لوكالة الانباء السعودية مفيدا أن المجلس بعد اطلاعه على جدول الاعمال اتخذ القرارات التالية:

- اولا: بعد الاطلاع على المعاملة الواردة من ديوان رئاسة مجلس الوزراء المشتملة على برقية معالي وزير المالية والاقتصاد الوطني بالنيابة.. وبعد الاطلاع على توصية اللجنة العامة لمجلس الوزراء. قرر المجلس:

١ - تفويض معالي وزير المالية والاقتصاد الوطني أو من ينيبه بالتوقيع على مشروع اتفاقية بين المملكة العربية السعودية والاتحاد الاقتصادي البلجيكي/ اللوكسمبورجي حول التشجيع والحماية المتبادلة للاستثمارات حسب الصيغة المرفقة مع تعديل كلمة « أرض» أينما وردت في مشروع الاتفاقية لتصبح «اقليم»

٢ - تقوم وزارة المالية والاقتصاد الوطني برفع النسخ النهائية الموقعة لاستكمال الاجراءات النظامية.

- ثانيا: بعد الاطلاع على المعاملة الواردة من ديوان رئاسة مجلس الوزراء المشتملة على خطاب معالي وزير العمل والشؤون الاجتماعية ورئيس مجلس ادارة المؤسسة العامة للتعليم الفني والتدريب المهني والمشار فيه الى ان مدة عضوية الدكتور مازن ابن عبدالرزاق بليلة والمهندس عبدالله ابن يحيى المعلمي في مجلس ادارة المؤسسة العامة للتعليم الفني والتدريب المهني قد اوشكت على الانتهاء. وبعد الاطلاع على توصية اللجنة العامة لمجلس الوزراء.

قرر المجلس:

تعيين الدكتور عبدالرحمن بن عبدالله بن حمد الزامل والمهندس عادل ابن محمد عبدالقادر فقيه عضوين في مجلس ادارة المؤسسة العامة للتعليم الفني والتدريب المهني لمدة ثلاث سنوات.

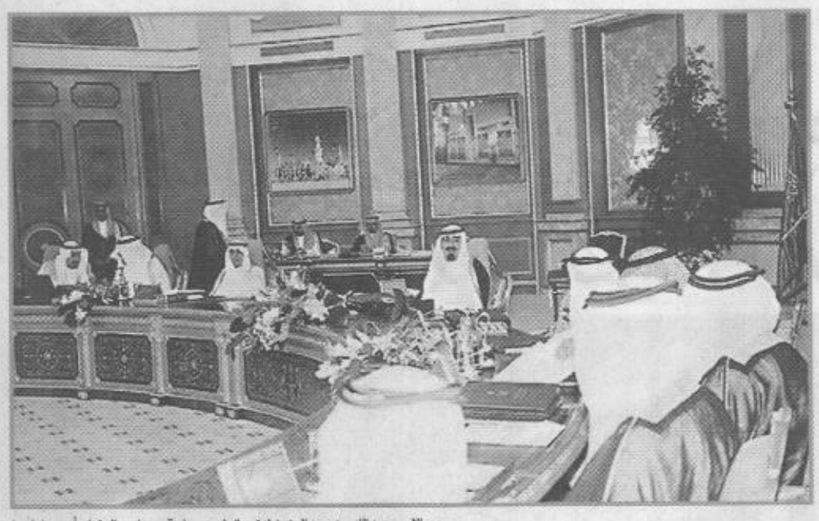

سمو الامير عبدالله بن عبدالعزيز لدى ترؤسه جلسة مجلس الوزراء أمس (واس)

سمو النائب الثاني يؤكد في حديث شامل لصحيفة (البيرق) اللبنانية

خادم الحرمين الشريفين في صحة وعافية ولله الحمد

قواتنا المسلحة لسلامة المقدسات وأمن المواطنين

لاينبغي أن نعطي الثقة لباراك قبل أن يقدم أدلة للسلام

ندعم موقف الامارات في مطالباتها بالجزر الثلاث

بيروت - واس

أكد صاحب السمو الملكي الأمير سلطان بن عبد العزيز النائب الثاني لرئيس مجلس الوزراء ووزير الدفاع والطيران والمفتش العام ان خادم الحرمين الشريفين الملك فهد بن عبد العزيز آل سعود في صحة وعافية ولله الحمد.

وقال سمو النائب الثاني في حديث موسع نشرته صحيفة (البيرق) اللبنانية أمس ان خادم الحرمين الشريفين بحالة جيدة وهو يغير المناخ والهواء والاجواء. وشدد سموه على عروبة مدينة القدس وقال: ان المنطق التاريخي والديني يؤكد ضرورة عودة القدس التي تحتلها اسرائيل الى اصحابها.

واضاف سموه يقول: (لابد ان تكون القدس عاصمة فلسطين وهو ما نعمل له بجهد مواظب ومخلص). وافاد سموه بان السعي في سبيل السلام في الشرق الاوسط يحتاج الى ايجابيات وتنفيذ الوعود. ورأى سموه ان هناك رغبة عربية صادقة في المزيد من التعاون العربي المشترك وتحقيق الوفاق التام بين الاخوة.

وتناول سمو الأمير سلطان بن عبد العزيز في حديثه شؤون الساعة ومختلف القضايا العربية والاسلامية والدولية وتطورات الاحداث على جميع الصعد فقد طمأن سموه الجميع على صحة خادم الحرمين الشريفين الملك فهد بن عبد العزيز وقال: ان خادم الحرمين الشريفين بحالة جيدة وهو يغير المناخ والهواء والاجواء وسيعود الى المملكة وكل ما يقال عكس ذلك غير صحيح. خادم الحرمين الشريفين الملك فهد في صحة وعافية كاملة أمده الله بها.

وحول انطباعات سموه اثر الزيارات التي قام بها لبعض الدول العربية والخليجية والدول الصديقة قال: أهم غاية تكشفت لي وبرزت معالمها بشكل واضح هي صفاء وكمال الرغبة في التعاون العربي وخصوصا الخليجي والحماسة لتحقيق مصالح شعوب دول مجلس التعاون الخليجي ولم الق خلال اجتماعاتي بالاشقاء الا كل محبة وتقدير وتعاون مستمر لرأب الصدع وتوحيد الكلمة ولتحقيق الغاية الكبرى وهي الوفاق التام بين الاخوة ثم خدمة الاسلام والمواطنين والعمل على تحقيق السلام العادل الذي يضمن الحقوق العربية.

وبشأن السلام في الشرق الاوسط افاد سموه بأن السعي في سبيل السلام يحتاج الى ايجابيات والى انتظار وسننتظر حتى تتحقق الايجابيات والفعاليات التي وعدنا بها والتي لم يجر انجازها بعد ويهمنا ان نكون هذه المرة في فريق المنتظرين والمتأملين.

وعن الخلاف بين دولة الإمارات العربية المتحدة وايران بشأن الجزر الثلاث طنب الكبرى وطنب الصغرى وابى موسى قال سموه: نحن ندعم موقف دولة الامارات فيما يتعلق بهذا الأمر. وقد عبرنا عن هذه القناعة في لقاءاتنا مع المسؤولين الايرانيين وربما انكم لمستم عودة النشاط للحوار في هذا الموضوع.

وحول دور الجامعة العربية في ذلك قال سموه: الجامعة العربية لها دور كبير في السعي للم شمل الامة العربية واعتقد ان كل ما يفيد العرب يجب ان يمر بالجامعة العربية ويتحرك من اهدافها التي توفر مصلحة الامة العربية.

وعن رأي سموه في انتخابات الكويت الاخيرة واعطاء المرأة حق الترشيح والانتخابات قال: كل ما يرضي شعب الكويت يرضينا هذا نهج درجنا عليه فيما مضى وسنظل نتبعه فنحن والكويتيون أشقاء والاشقاء عليهم ان يتعاونوا ويوفروا المصالح بعضهم لبعض. واضاف سموه لجهة منح المرأة حق الترشيح للانتخابات والتصويت في دولة الكويت كما سبق وقلت ان هذا امر يخص الاخوة في الكويت وهم ادرى بشؤونهم. والحاكم في كل شؤون المسلمين هو شريعة الله سبحانه وتعالى.

وعن علاقات المملكة مع الدول الشقيقة والصديقة قال سموه: نحن حريصون على علاقة طيبة مع الجميع وعلى كل حال نحن نعمل من اجل الانسان وحقوق الانسان حسب ما تحدده الشريعة الاسلامية الغراء التي ارتضينا حكمها.

ومطلوب منا ان نقنع الدول الكبرى بأن تفكر في مصلحة العالم بأسره سلامته ورخائه وعافيته ويجب ان نتحاور مع دول العالم فيما يخدم الانسانية ويساعد في رخائها.

وعن اهتمام الدولة بالشباب والقوات المسلحة حاضرا ومستقبلا اجاب سموه بان كل مشاريع الدولة العلمية والصناعية والعسكرية توجه قسما كبيرا منها لمصلحة شباب الوطن في كل مؤسسات التعليم. وحول مستوى القوات المسلحة السعودية وقدراتها قال سموه (من الصعب على الانسان ان يمتدح نفسه ونحن بحمد الله راضون عما حققته قواتنا المسلحة من تقدم ونسأل الله المزيد من النجاح والتوفيق). واضاف سموه: (لقد حققت القوات المسلحة السعودية مستويات نعتز بها وهي بحول الله سياج للوطن وسند لكل الاشقاء). وبشأن قوات «درع الجزيرة» رأى سموه انها تسير من حسن الى أحسن واضاف: يمكننا ان نقول انها توطنت قوة عسكرية صالحة للدفاع وللحماية وللمساهمة في ضمان السلم والامن.

وفي اجابة عن سؤال بشأن احتمال عقد قمة عربية قال سموه هذا شأن ستدرسه الجامعة العربية وتتخذ منه الموقف الذي تراه الدول العربية سليما وتصل فيه الى الخواتيم الصالحة.

وحول رأي سموه في دول اعلان دمشق قال: (انها تسير بخطى ثابتة نحو الغايات التي قامت من أجلها وهي تحققها بسلامة ونجاح).

وعن اجتماع مجلس وزراء الدفاع العرب قال: نحن نحرص على كل لقاء مع اشقائنا يكون من شأنه خدمة الامة ومصالحها.

وبشأن الخلافات الحدودية بين العرب وكيفية الاتجاه نحو وجود حل لها. قال بكثير من المحبة والتفاهم والاخوة وهذه كلها مناخات نأمل لها ان تحقق مزيدا من الصفاء والرسوخ.

وعن لبنان والسلام ومدى قربه أجاب سموه: (اذا استجيبت المطالب العربية العادلة المستندة الى الشرعية الدولية لاحلال السلام في منطقتنا ونأمل ان نسمع في القريب عن محادثات تفضي الى حل سلمي شامل وعادل).

وحول اطمئنان المملكة الى مستقبل لبنان قال سموه (المملكة تحب لبنان وخادم الحرمين الشريفين الملك فهد أعطى دائما ادلة على ذلك وما الطائف ونجاحه الا شاهد على هذه المحبة والسعوديون يستثمرون في لبنان ويذهبون الى لبنان ويشاركون في المؤتمرات الاقتصادية والمالية لخير لبنان وهم يمتلكون في البلد الذي يحبونه والذي نأمل له ان يتعافى بشكل كامل.

وبشأن القوة النووية لدى اسرائيل شدد سموه على انه يجب ان تتخلى اسرائيل عن هذه القوة وان تتلفها وان توقع معاهدة عدم استعمال اسلحة الدمار الشامل التي التزمت بها دول المنطقة. وفيما يتعلق بدور الصحافة اللبنانية والعربية اشار سموه الى انها تقوم بأعمال محمودة واكثرها يعتمد النهج القويم وهي توظف اقلامها وضمائرها لخدمة القضايا العربية وهو دور انيط بها ونحن فخورون به.

وعن الخلاف بين باكستان والهند حول كشمير قال سموه: نحن نقوم بالمساعي اللازمة التي توصل هذين البلدين الجارين الى تفاهم والى حل لمشاكلهما وخلافاتهما بمحبة بعيدا عن العنف بما يكفل حقوق المسلمين الكشميريين للعيش بسلام في بلادهم.

وبشأن الارهاب ومكافحته قال سموه: لعلكم تلمسون اجماعا عند كل الدول الراغبة في السلام وفي الاستقرار انها تعطي الاولوية للسلام وللامن ولمكافحة الارهاب.

وقال سموه حول المخدرات وتهريب السلاح: (هذا ايضا شأن تجري معالجته على أعلى المستويات لانه آفة خطيرة يجب مكافحتها ونأمل ان تتحد الجهود لوضع حد لهذه المفاسد). وعن التسليح السعودي قال سموه «نحن أمة تعمل للسلام ولكن نحتفظ بحقنا في الدفاع عن بلادنا اننا نعمل لان نوفر لبلدنا الاسلحة لسلامته وهذا يجعلنا نخضع كل هذه الاسلحة للتجارب الحية قبل ان نقتنيها ونجعلها درعا لسلامة المقدسات وأمن المواطنين».

وبشأن الشعب الألباني اجاب سموه بقوله: لقد قامت المملكة بما يتوجب عليها في هذا المجال ولا تزال وعلى الصعيد الانساني ترسل باستمرار معونات لمساعدة هذا الشعب المضطهد والذي كافح من اجل سيادته واستمرار بقائه).

وعن لقاء الرئيس كلينتون وايهود باراك قال سموه: (لا يجوز ان نعطي رصيدا من التصديق والثقة لباراك قبل ان نراه يعمل بصدق ويعطي ادلة ثم نتائج ايجابية وبعد ذلك يكون لنا حكم له أو عليه).

وتحدث سموه عن القدس قائلا: القدس أرض محتلة. والاسرائيليون يكابرون عندما يقولون خلاف ذلك والمنطق التاريخي والديني يؤكد ضرورة ان تعود الى اصحابها. ولابد ان تكون عاصمة فلسطين وهو ما نعمل له بجهد مواظب ومخلص وفقنا الله.

وقال سموه في ختام حديثه انني أسوق تحية خالصة الى كل صحفي يحترم مهنته ويتابع مسيرة الصدق والبعد عن الانحياز في معالجة القضايا المطروحة.

حل الخلافات الحدودية العربية يكون بالمحبة والتفاهم

يجب أن تتخلى إسرائيل عن القوة النووية

سمو النائب الثاني

نائب خادم الحرمين الشريفين يهنىء الرئيس البرازيلي بذكرى استقلال بلاده

جدة/واس

بعث نائب خادم الحرمين الشريفين صاحب السمو الملكي الأمير عبدالله بن عبدالعزيز برقية تهنئة لفخامة الرئيس فرناندو هنريك كاردوزو رئيس جمهورية البرازيل الاتحادية بمناسبة ذكرى استقلال بلاده.

واعرب سوه باسم خادم الحرمين الشريفين الملك فهد بن عبدالعزيز آل سعود ونيابة عن شعب وحكومة المملكة العربية السعودية وباسمه شخصيا عن أخلص التهاني مقرونة بالتمنيات بالصحة والسعادة لفخامته والتقدم المستمر لشعب البرازيل الصديق.

غدا اختتام المسابقة الوظيفية بجامعة الملك فهد

الظهران/يوسف الشهري

تختتم جامعة الملك فهد للبترول والمعادن غدا الأربعاء فترة التقدم إلى المسابقة الوظيفية العامة التي طرحتها الجامعة مؤخرا.

ذكر ذلك عميد شئون الأساتذة والموظفين د. عبدالرحيم بن علي المير وأضاف ان الجامعة طرحت ضمن مسابقاتها الوظيفية ٣١٤ وظيفة عامة تتراوح مراتبها بين الثانية والعاشرة.

واوضح ان الجامعة سوف تعلن عن مواعيد اختبار المتقدمين لجميع الوظائف بعد دراسة طلبات التوظيف المتقدمة والتأكد من مطابقتها للشروط المطلوبة.

يذكر ان عددا كبيرا من المتقدمين للمسابقة هم من منسوبي الجامعة والادارات الحكومية الأخرى.

ابنة شقيقة حبيب محمود في ذمة الله

فجع الزميل حبيب محمود بوفاة ابنة شقيقته الكبرى نرجس حسن آل محمود التي وافاها الأجل المحتوم في مستشفى القطيف المركزي متأثرة بنوبة (سيكلسل) حادة مساء أول أمس الاحد.(اليوم) التي آلمها النبأ تتقدم للزميل المحمود ولكافة أسرة آل محمود بمحافظة القطيف بخالص العزاء والمواساة في مصابها الأليم، ضارعين الى المولى عز وجل ان يتغمد الفقيدة بواسع رحمته ويسكنها فسيح جناته ويلهم ذويها الصبر والسلوان. «إنا لله وإنا إليه راجعون».

مواد غذائية من المملكة لـ«٥١٨» أسرة بجمهورية مالي

مكة المكرمة/ فهد العويضي

بلغ عدد المستفيدين من المواد الغذائية التي وزعتها هيئة الاغاثة الاسلامية بالمملكة العربية السعودية للفقراء والمحتاجين في جمهورية مالي مؤخرا ٢٫٥٩٠ فردا يمثلون ٥١٨ اسرة وبلغ حجم المواد الغذائية ٢٫٤٠٠ كيلو جرام و ٨١٨ لترا من الحليب والزيوت استفادت منها الفئات المحتاجة والمسجلون بالجمعية والمترددون على مكتب الهيئة في مالي.

وتم توزيع هذه المساعدات عن طريق جمعية أمل الفقراء والمعوزين في مالي.

وابان التقرير الذي تلقاه الامين العام للهيئة الدكتور عدنان خليل باشا من مدير الهيئة في العاصمة المالية باماكو ان هذه المساعدات اشتملت على ١٠ الاف كيلو جرام من الدهون وبلغت حصة الاسرة الواحدة ١٩ كيلو جراما و ٧٥٠٠ كيلو جرام من الارز وحصة الاسرة منها ١٩٫٥ كيلو جرام والف كيلو جرام من السكر وحصة الاسرة منه ٢ كيلو جرام و٦٠٠ كيلو جرام من الفول وحصة الاسرة منه ١٫١٦ كيلو جرام اضافة الى ٣٠٠ لتر حليب و ٥١٨ لتر من الزيت.

كن سيد الموقف
اقتنص الفرص الوظيفية التي توفرها لك الثورة المعلوماتية
كن تقنياً
لتفرض أنت شروطك
ان شهادات الاعتماد الدولية هي معيار حديث للتوظيف وان برامج نيوهورايزن المختلفة تؤهلك لهذه الاعتمادات،مثل:
" برنامج اخصائي دعم تقنيات مايكروسوفت "
" دبلوم الرسم الهندسي "
" برامج صيانة الحاسب "
الذي يؤهلك لكي تصبح :-
- مهندس انظمة مايكروسوفت المعتمد.
- اخصائي + A المعتمد لصيانة الحاسب الالي.
- مستخدم تطبيقات مايكروسوفت المعتمد .
- أخصائي رسم هندسي "
نيوهورايزن هي احد المرشحين العشرة لجائزة مايكروسوفت السنوية لأفضل مركز على مستوى العالم .
نيوهورايزن
مراكز لتدريب الكمبيوتر
الخبر : ٨٩٧٢٢٥٥ - ٨٩٩٥١٢٤
مراكز السيدات : ٨٥٨٨١٠٧ - ٨٥٨٨١٠٥
الجبيل : ٣٤٦٥٤٦٤
جدة - هاتف : ٦٦٣٣٦٦٠
مركز السيدات: ٦٥٣٥٠٠٠- تحويلة ٢٩٣
خميس مشيط: ٢٢١٦٩٠٦
مكة المكرمة : ٥٤٩٣٥٥٥
الرياض : ٤١٦٠١٢٣
للسيدات :٤٦٢٨٣٩٣ مركز المناهل :٤٨٨١٠٦٩
الوظيفة الراتب المهنة البيت المستقبل
شركة الخليج للتدريب والصناعات الإلكترونية