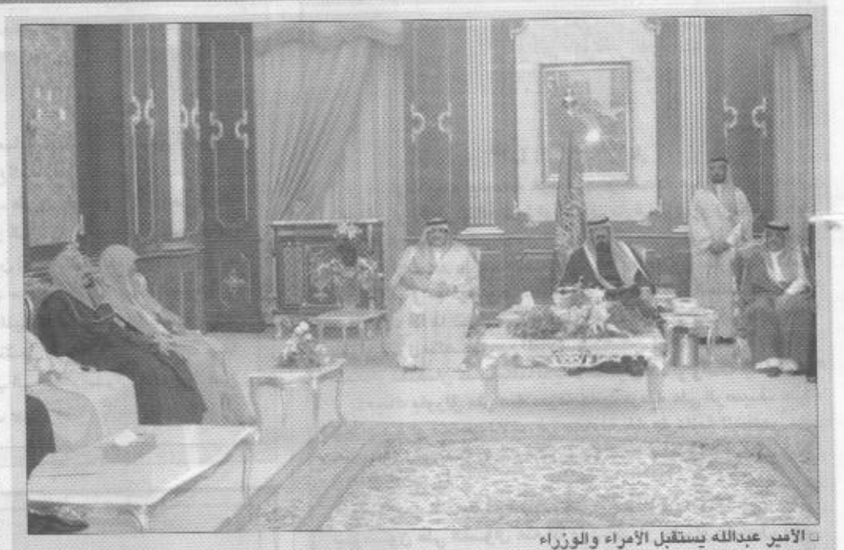

□ الأمير عبدالله يستقبل الأمراء والوزراء

استقبل الأمراء والوزراء والمواطنين

سمو ولي العهد يستقبل وزراء الصحة بدول التعاون

الرياض/ واس

استقبل صاحب السمو الملكي الأمير عبدالله بن عبدالعزيز ولي العهد نائب رئيس مجلس الوزراء رئيس الحرس الوطني في مكتب سموه بالديوان الملكي في قصر اليمامة امس أصحاب المعالي الوزراء المشاركين في المؤتمر الثاني والخمسين لمجلس وزراء الصحة لدول مجلس التعاون لدول الخليج العربية المنعقد حاليا في الرياض وهم معالي وزير الصحة بدولة البحرين الدكتور فيصل رضا الموسوي ومعالي وزير الصحة بدولة الامارات العربية المتحدة الاستاذ حمد عبدالرحمن المدفع ومعالي وزير الصحة بدولة قطر الدكتور حجر أحمد حجر البنعلي ومعالي وزير الصحة بدولة الكويت الدكتور محمد حمد الجار الله ومعالي وزير الصحة بسلطنة عمان الدكتور علي بن محمد بن موسى ومعالي المدير الاقليمي لمنظمة الصحة العالمية لشرق المتوسط الدكتور حسين بن عبدالرزاق الجزائري ومعالي أمين عام مركز تعريب العلوم الصحية الدكتور عبدالرحمن العوضي.

وقد نقل أصحاب المعالي الوزراء لسمو ولي العهد تحيات وتقدير اخوانه أصحاب الجلالة والسمو قادة دول مجلس التعاون الخليجي كما حملهم سموه تحياته وتقديره لاخوانه قادة دول المجلس .

وحضر الاستقبال صاحب السمو الملكي الأمير نواف بن عبدالعزيز رئيس الاستخبارات العامة وصاحب السمو الملكي الأمير عبدالعزيز بن عبدالله بن عبدالعزيز المستشار في ديوان سمو ولي العهد وصاحب السمو الأمير الدكتور بندر بن سلمان بن محمد آل سعود المستشار في ديوان سمو ولي العهد ومعالي وزير الصحة الدكتور أسامة بن عبدالمجيد شبكشي ومعالي المستشار في ديوان سمو ولي العهد الاستاذ عبدالمحسن بن عبدالعزيز التويجري.

من جهة أخرى استقبل سمو ولي العهد بالديوان الملكي في قصر اليمامة امس أصحاب السمو الملكي الامراء والمعالي الوزراء وكبار المسؤولين الذين قدموا للسلام على سموه.

وحضر الاستقبال صاحب السمو الملكي الأمير سلطان بن فهد بن عبدالعزيز الرئيس العام لرعاية الشباب وصاحب السمو الملكي الأمير محمد بن مشاري بن عبدالعزيز وصاحب السمو الملكي الأمير سيف الدين بن سعود بن عبدالعزيز وصاحب السمو الملكي الأمير عبدالعزيز بن عبدالله بن عبدالعزيز المستشار في ديوان سمو ولي العهد وصاحب السمو الأمير الدكتور بندر بن سلمان بن محمد آل سعود المستشار في ديوان سمو ولي العهد ومعالي المستشار في ديوان سمو ولي العهد الاستاذ عبدالمحسن بن عبدالعزيز التويجري.

افتتح المبنى الجديد للمكتب التنفيذي لمجلس وزراء الصحة لدول التعاون

الأمير سلمان: التنسيق الصحي الخليجي نموذج يحتذى للدول والمنظمات

الرياض/اليوم / واس

افتتح صاحب السمو الملكي الأمير سلمان بن عبدالعزيز امير منطقة الرياض مساء امس المبنى الجديد للمكتب التنفيذي لمجلس وزراء الصحة لدول مجلس التعاون لدول الخليج العربية بحي السفارات بالرياض .. وذلك بحضور الوزراء ومعالي الامين العام لمجلس التعاون جميل بن ابراهيم الحجيلان.

وعبر سموه في كلمة ألقاها في حفل أقيم بهذه المناسبة عن سعادته بهذا اللقاء وقال: أود بادىء ذي بدء أن انقل اليكم تحيات وتهاني خادم الحرمين الشريفين الملك فهد بن عبدالعزيز - أيده الله - وصاحب السمو الملكي ولي العهد الامين وصاحب السمو الملكي النائب الثاني - يحفظهم الله - بافتتاح هذا المبنى وتمنياتهم الطيبة بأن يكون في افتتاحه فاتحة خير على دول المجلس - بحول الله -

وقال سموه: غني عن البيان أن العمل الاقليمي في منطقة الخليج قد قام أساسا على دعائم الوحدة والأخوة التي تتمتع بها المنطقة وعلى ما بينها من تشابه سكاني واجتماعي واقتصادي ووحدة في التقاليد والثوابت وقبل كل شيء وحدة العقيدة الاسلامية السمحة واللغة العربية.

وأشار سموه إلى تشكيل مجلس وزراء الصحة لدول مجلس التعاون لدول الخليج العربية في عام ١٣٩٦هـ الموافق ١٩٧٦م ليكون بداية مسيرة التعاون المؤسسي المشترك والتي توجت بقيام مجلس التعاون في عام ١٩٨١م.

□ الأمير سلمان خلال افتتاحه للمقر الجديد للمكتب التنفيذي لوزراء الصحة بدول التعاون

وقال سموه: نحن دائما نتوسم الخير في مجلس وزراء الصحة .. والجميع يتابع ما أفرزته تجارب أعضائه الرائدة مع امتداد المساحة التي تشغلها واتساع اهتماماتها على خارطة العمل الصحي المشترك.

وأضاف أن تجارب التنسيق الصحي بين الدول الأعضاء نموذج يحتذى ومنها مجالات مكافحة الامراض المعدية والامراض المزمنة والامراض المشتركة والرعاية الصحية الاولية ورعاية الامومة والطفولة وتحسين جودة الخدمات والتوعية الصحية ومكافحة التدخين وزراعة الاعضاء والشراء الموحد للادوية والتجهيزات الطبية والتسجيل المركزي وجميعها أمثلة لبرامج اقتدت بها العديد من المنظمات العربية والدولية.

وكان في استقبال سموه لدى وصوله المبنى الجديد معالي وزير الصحة الدكتور اسامة بن عبدالمجيد شبكشي والمدير التنفيذي لمجلس وزراء الصحة لدول مجلس التعاون لدول الخليج العربية الدكتور توفيق بن احمد خوجه الذي ألقى كلمة نوه فيها برعاية سمو الأمير سلمان للمناسبة وقال إن المسؤولين عن العمل الصحي بمنطقة الخليج أدركوا أن الترابط الصحي هو بداية النظام المتكامل لدول الخليج.

وأوضح أنه المكتب تنبثق عنه لجان فنية وعلمية وتنظيمية وبحثية، على رأسها دراسة صحة الطفل الخليجي التي تمت برعاية ودعم كبير من صاحب السمو الملكي الأمير طلال بن عبدالعزيز رئيس برنامج الخليج العربي لدعم منظمات الامم المتحدة الانمائية والعديد من المنظمات الخليجية والاقليمية والدولية.

وقال أن المكتب يشرف على برنامج الكشف الطبي للعمالة الوافدة في دول مجلس التعاون وقبل وصولها للعمل في دول المنطقة مبينا أن هذا البرنامج يغطي نحو مليون ونصف المليون وافد في كل عام بالفحص الطبي الدقيق في مراكز اختارها المكتب التنفيذي بالخارج بهدف التأكد من سلامة الوافد قبل منحة تأشيرة الدخول الى دول المنطقة .

كما القى الدكتور شبكشي كلمة رفع فيها الشكر والتقدير إلى المقام السامي على الدعم المتواصل للمؤسسات الخليجية وقال: لم يعد في مقدور دول العالم كبيرها وصغيرها مواجهة التحديات المتلاحقة وتحولات العصر المتتابعة الا من خلال صيغة العمل الجماعي المشترك المتجسد في التكتل والتجمعات الاقليمية والدولية.

وقال إن مجالات العمل الصحي الاقليمي المشترك واسعة ومتعددة وتأتي في مقدمة الاولويات للمواطن لانها تمس صحته .. ومن هنا تأتي المشاركة الفاعلة من الدول الاعضاء في برامج المكتب التنفيذي منذ انشائه مما ساعد على توفير مكاسب متميزة عن طريق البرامج الصحية المتطورة والابحاث والدراسات وحصيلة وافرة من المعلومات والبيانات.

وفي نهاية الحفل تسلم سمو أمير منطقة الرياض هدية تذكارية بهذه المناسبة من معالي وزير الصحة ثم أزاح سموه الستار عن اللوحة التذكارية للمبنى وقدمت طفلتان باقتين من الورود لسموه.

وقام سموه بجولة داخل أرجاء المبنى الجديد للمكتب التنفيذي لمجلس وزراء الصحة بدول مجلس التعاون الخليجي ثم غادر سموه مقر الحفل مودعا بمثل ما استقبل به من حفاوة وتكريم.

نيابة عن محافظ القطيف

الصفيان يفتتح مساء اليوم المعرض الأول للسيهاتي

القطيف/ خلف العميم

نيابة عن محافظ محافظة القطيف فهد بن عبدالرحمن السكران يفتتح وكيل المحافظ خالد الصفيان المعرض الشخصي الاول للفنان التشكيلي محمد السيهاتي في الساعة السابعة والنصف من مساء اليوم في مركز الخدمة الاجتماعية بالقطيف، والذي تنظمه جماعة الفنون التشكيلية بمركز الخدمة الاجتماعية بالقطيف، حيث يحوي المعرض العديد من اللوحات الفنية التي ابدع في رسمها صاحب الريشة السحرية الفنان الفنان التشكيلي محمد السيهاتي ويعد هذا المعرض الاول للسيهاتي.

□ فهد عبدالرحمن السكران

حفل ختامي للحملة الأمنية بالشرقية

الدمام/ عبيد السهيمي

تقيم اللجنة الاعلامية للحملة الوطنية الشاملة للتوعية الامنية والمرورية بالمنطقة الشرقية التي استمرت ٣ اشهر حفلها الختامي للمرحلة الثانية من الحملة الوطنية للتوعية الامنية والمرورية نهاية الاسبوع القادم. برعاية اللواء ناصر بن محمد الناصر مدير شرطة المنطقة الشرقية وسيتم تكريم كل من شارك في هذه المرحلة من دوائر حكومية وقطاعات عسكرية وشركات ومؤسسات ورجال اعمال وضباط وافراد وستقدم الشهادات والدروع للمشاركين في الحملة.

حلقة دراسية عن التغذية الوريدية

الدمام/ عبيد السهيمي

اقام فرع جمعية الصيدلة السعودية بالمنطقة الشرقية حلقة دراسية وورشة عمل عن التغذية الوريدية للكبار لمدة سبع ساعات قام بافتتاحها د. احمد عبدالله العلي مدير الشئون الصحية بالمنطقة الشرقية وبحضور د. توفيق النجار رئيس مجلس ادارة جمعية الصيدلة السعودية حيث كانت الحلقة عبارة عن تدريب بالصوت والصورة للكوادر الطبية من الصيادلة والاطباء حيث ان مثل هذه الورش الطبية والتدريب الطبي المستمر للعاملين في اقسام التنويم وللاطباء والصيادلة و العاملين في مجال التغذية الوريدية واقسام العمليات والعناية المركزة وتغذية كبار السن.

وهي ندوة معتمدة من الهيئة السعودية للتخصصات الصحية وتقام على مدى يومين اليوم الاول اقيم في فندق الهوليدي ان بالخبر وحدد الحضور باربعين مشاركا لكل يوم فيما كان حضور اليوم الاول حوالي ستين مشاركا وسيكون موقع الندوة في اليوم الثاني بالمركز الترفيهي بالمجمع السكني بمستشفى الملك فهد الجامعي ذكر ذلك د. راشد ابراهيم الدوسري مدير فرع الجمعية السعودية للصيدلة بالمنطقة الشرقية ويشرف على تنظيم الندوة الشركة العربية للوازم الطبية.

□ من جلسة افتتاح حلقة التغذية الوريدية

بجامعة الملك خالد

خمس مسابقات ثقافية وعلمية ورياضية للطلاب

ابها/واس

اعلنت عمادة شؤون الطلاب بجامعة الملك خالد عن تنظيم خمس مسابقات في مجالات البحوث الثقافية والرسم والابتكارات العلمية والتصميم والنشاط الرياضي.

واوضحت العمادة ان المطلوب في مسابقة البحوث الثقافية لطلاب الجامعة اعداد بحث في احد الموضوعات التالية :

■ العناية بكتاب الله طباعة وتدريسا وتطبيقا في عهد خادم الحرمين الشريفين.

■ العناية بالمسلمين توجيها ودعما واغاثة في عهد خادم الحرمين الشريفين.

■ التطوير الاداري في المملكة العربية السعودية في عهد خادم الحرمين الشريفين.

■ التطور العمراني في منطقة عسير في عهد خادم الحرمين الشريفين.

■ الاهتمام بالشباب ورعايتهم في عهد خادم الحرمين الشريفين.

وطرحت العمادة عددا من الشروط ومنها : لايحق للطالب المشاركة في اكثر من بحث وان يكون البحث خاضعا لشروط البحث العلمي وان يكون مطبوعا ولاتقل صفحاته عن اربعين ورقة واخر موعد لتسليم البحوث يوم الرابع والعشرين من شهر ذى القعدة المقبل باذن الله.

وحددت العمادة يوم العشرين من شهرذى الحجة المقبل باذن الله اخر موعد لقبول المشاركات في مسابقات الابتكارات العلمية والرسم والتصميم داعية جميع الطلاب الى التقيد بالشروط التي تصاحب كل مسابقة ومن ذلك الابتكارات العلمية بحيث يكون العمل مبتكرا ونافعا ولم يسبق تقديمه لجهة اخرى.. اما مسابقة الرسم فلا بد ان يكون العمل موافقا للقيم والمبادىء والاخلاق الاسلامية وان يعكس العمل جانبامن جوانب النهضة التي تعيشها بلادنا الغالية.

واشترطت العمادة في مسابقة التصميم ان يكون الموضوع تصميم غلاف لاصدار توثيقي لمناسبة الاحتفاء بمرور عشرين عاما على تولي خادم الحرمين الشريفين الملك فهد بن عبد العزيز حفظه الله مقاليد الحكم.

وفي مسابقة النشاط الرياضي سيقام باذن الله دورى في كرة القدم بين كليات الجامعة ومؤسسات التعليم العالي والهيئات الرسمية والاندية الرياضية في المنطقة في منتصف شهر ذى القعدة القادم ولمدة اسبوعين وذلك بمدينة الامير سلطان الرياضية بالمحالة.

أبواب البنك الزراعي العربي السعودي مفتوحة للمستثمرين السعوديين والأجانب

وزير الزراعة والمياه في مؤتمر صحفي بمناسبة المنتدى الاستثماري الزراعي يوم الثلاثاء القادم:

الاستثمار الاجنبي من أوليات الاقتصاد السعودي في المرحلة الحالية

خصوبة التربة ووفرة المياه والسدود الكبرى تدعونا للاستثمار في جازان وتهامة

المملكة بحاجة لزراعة الخضراوات والحبوب والفواكه الاستوائية والاستزراع السمكي

٨ شركات قدمت طلبات للتصنيع الغذائي وسيتاح لها المجال

٦٥ مخططا زراعيا في مكة المكرمة وعسير والباحة وجازان وتوقعات الاستثمار فيها تبلغ ٨ آلاف مليون ريال

□ د. عبدالله بن معمر

مشروع ربيان الليث مساحته ٧٠كم٢ وتكلفته ١٦٠٠ مليون ريال وتم إنجازه بنسبة ٦٠٪

لا داعي للقلق بشأن حمى الوادي .. تم القضاء عليه منذ عام وخاضع للمراقبة المستمرة

٢,٧ مليون رأس ماشية في جازان تم تحصينها ولا أثر للحمى في المستنقعات

المملكة تضم ٣٧٠٠ مشروع زراعي متخصص وأولوية المشروعات الآن لجازان

الرياض/ علي الزهراني

يرعى صاحب السمو الملكي الأمير عبدالله بن عبدالعزيز ولي العهد نائب رئيس مجلس الوزراء ورئيس الحرس الوطني الثلاثاء القادم المنتدى الاستثماري الزراعي لمنطقة جازان وسهول تهامة الذي تنظمه وزارة الزراعة والمياه في مركز الملك فهد الثقافي بالرياض ويستمر ثلاثة أيام.

وفي مؤتمر صحفي عقده أمس معالي وزير الزراعة والمياه الدكتور عبدالله بن عبدالعزيز بن معمر بالتوجيه السامي الكريم الذي صدر خلال زيارة سمو ولي العهد التفقدية إلى منطقة جازان في شهر شعبان من العام الماضي والقاضي بتشكيل لجنة وزارية برئاسة صاحب السمو الملكي الامير نايف بن عبدالعزيز وزير الداخلية لمكافحة مرض حمى الوادي المتصدع.

وقال معاليه: عندما تم تشكيل اللجنة كان التوجيه الاول لسموه الكريم هو البحث واكمال الدراسات اللازمة لتطوير منطقة جازان وسهول تهامة من الناحية الزراعية وفتح مجالات الاستثمارات للمستثمرين من داخل المملكة وخارجها مشيرا الى ان الاستثمار الاجنبي هو من اوليات الاقتصاد السعودي في المرحلة الحالية. وقال معاليه لقد عملت الوزارة وفق التوجيه السامي الكريم على اتخاذ جميع الترتيبات المطلوبة وبدء في هذا العمل اعتبارا من شهر محرم ١٤٢٢هـ حيث ان الوزارة كلفت للعمل بالتنسيق مع الهيئة العامة للاستثمار ووزارة التجارة وشكل فريق عمل من الوزارة والهيئة العامة للاستثمار ووزارة التجارة وتم البدء بوضع الخطط والدراسات المطلوبة لعقد هذا المنتدى.

ولفت معالي وزير الزراعه والمياه الى مشاركة جهات خارجية دولية متخصصة لوضع اللمسات الكاملة لاعداد بطاقات الاستثمار وجعلها بالشكل المتكامل من الناحية الفنية ومن الناحية التي تتعلق بابراز جميع مايتعلق بالحوافز والتسهيلات التي ستقدم لهذا النوع من الاستثمارات كما تمت دعوة خبراء متخصصين من منظمة الاغذية والزراعة وتشكيل فريق خبراء وطنيين شاركوا في عمل متواصل على مدى تسعة شهور.

وكان معاليه قد أعلن في مؤتمر صحفي سابق أن عدد الشركات التي أفادت بأنها ستحضر للمملكة بلغت ٥٢ شركة ثلاثون منها أكدت حضورها وأنهت اجراءاتها لذلك. واستعرض معاليه فرص الاستثمار التي تم تحديدها في منطقة جازان وسهول تهامة وأفاد بأن كل الدراسات تشير إلى أن هذه المناطق تتمتع بخصبة التربة ووجود المخططات الزراعية الجيدة لهذه الاستثمارات بالاضافة الى توافر المياه حيث يصل معدل هطول الامطار السنوي على سلسلة جبال السروات التي تنحدر منها المياه الى الاودية إلى ٦٠٠ ملمتر سنويا. ويبلغ عدد السدود في المنطقة عشرة سدود، طاقتها التخزينية ٥٥ مليون متر مكعب اضافة الى اعتماد اربعة مشاريع سدود كبيرة في ميزانية هذا العام وهي سدود اودية الليث وحلى وعتود وبيش تبلغ طاقتها التخزينية الى ٧٤٠ مليون متر مكعب.

وأضاف ابن معمر أن هناك عشرة مشاريع سدود اخرى من الحجم الكبير صدر أمر سام بطرحها على مجموعة من المستثمرين والمقاولين السعوديين وتقدر طاقتها بـ ٧٧٥ مليون متر مكعب موزعة على أودية في سهول تهامة ومنطقة جازان وسيبدأ العمل فيها من شهر محرم القادم ومدة التنفيذ عامان. وأشار إلى ان دراسات الجدوى حولها ستصدر قريبا.

وأكد معاليه أنه تم تحديد جانب استثماري مهم وهو الاستثمار في زراعة الفواكه الاستوائية ومنها المانجو والاناناس والتين والجوافة والموز مفيدا أنه تم اعداد العديد من الدراسات والابحاث للتوسع في انتاج هذا النوع من الفواكة والجانب الآخر هو الاستثمار في الاستزراع السمكي بالنسبة للربيان مبينا أنه تم تحديد مخططات لهذه المواقع الساحلية، اضافة للاستثمارات الأخرى في الخضراوات والحبوب مثل السمسم وفول الصويا والذرة الصفراء حيث ان المملكة بحاجة لها وسوف يكون هناك انتاج كبير يتوقع لها بالاضافة الى التصنيع الغذائي.

وتطرق ابن معمر إلى التصنيع الغذائي فقال: إن الطلب عليها سيكون متاحا ومن حسن الحظ ان جميع هذه الفرص التي طرحت اثارت ردودا جيدة حيث تقدم ما لا يقل عن ثمانية شركات في التصنيع الغذائي وشركات اخرى لزراعة الفواكه الاستوائيه وشركات لزراعة الحبوب وشركات لزراعة الزهور.

وبشأن المخططات الزراعية أوضح أنه تم عمل فريق متكامل من وزارة الزراعة والمياه ووزارة الداخلية وامراء المناطق من امارة مكة المكرمة وامارة منطقة عسير والباحة وجازان وتم تخصيص مخططات خالية ومعتمدة: ففي منطقة جازان اعد ٢٣ مخططا بمساحة اجمالية تصل الى ٤٩٩ كيلومتر مربع. ومنطقة عسير اعد فيها ٦ مخططات زراعية بمساحة ٤٧ كيلومتر مربع ومنطقة الباحة اعد في سهول تهامة التابعة لمنطقة الباحة ١٥ مخططا بمساحة ٥٧٣ كيلومترا مربعا. وسهول تهامة التابعة لمنطقة مكة المكرمة أعد لها ١٠ مخططات بمساحة ٢,٢ كيلومتر مربع وايضا سهول تهامة التابعة لمكة المكرمة في محافظة الليث أعد لها ١١ مخططا بمساحة ٨٤٨ كيلومترا مربعا حتى اصبح اجمالي المساحات يقدر بـ ٢١٧٠ كيلومترا مربعا وقد اعد لها كامل المرافق من الطرق والمياه والاتصالات والكهرباء والمدارس من اجل رفعها لوزارة المالية.

بعد ذلك اجاب معالي وزير الزراعة والمياه عن اسئلة الصحفيين، فحول مشاركة القطاع الخاص في هذه الاستثمارات قال ان المبالغ لهذه الاستثمارات والتقديرات الاولية على هذه المخططات تقدر من ٧ الى ٨ الاف مليون ريال كمرحلة أولية وتقدير اولي موضحا أن هناك مستثمرين من داخل المملكة طلبوا مساحات كبيرة لدينا ومثال ذلك مشروع الوطنية للروبيان في الليث حيث لا تقل مساحته عن ٧٠ كيلومترا مربعا وتكلفته تصل الى ١٦٠٠ مليون ريال وأنجز حوالي ٦٠ بالمئة من هذا المشروع.

وعن تخوف المستثمرين السعوديين والاجانب من الاستثمار في منطقة جازان بعد ظهور مرض حمى الوادي المتصدع الذي اصاب المنطقة قال: الحقيقة لا اتوقع ذلك شخصيا فالجميع مطلع على كل الجهود التي بذلت والسيطرة التامة التي أحكمت على هذا المرض .. الحمد لله الآن مر مايقرب من سنة لم تسجل أي اصابة بالنسبة للحيوان والذي هو الناقل الاساسي بالاضافة الى البعوض سواء في منطقة جازان أو تهامة عسير أو تهامة الباحة أو تهامة مكة المكرمة الى حد محافظة القنفذة. وأفاد معاليه بان جميع الحيوانات في منطقة جازان والتي وصل عددها الآن الى مايقرب من مليونين وسبعمائة رأس تم تحصينها بالكامل ضد مرض حمى الوادي المتصدع حيث تم اعطاؤها لقاحا حيا ويعطى الحيوان مناعة تستمر الى خمس سنوات كذلك بالنسبة للاعداد التي تم تحصينها في محافظة عسير والتي وصلت الآن تقريبا الى مليوني رأس وفي تهامة الباحة ومكة المكرمة أيضا في حدود مليوني رأس. ويعاد حاليا مع بداية شهر رجب الماضي تحصين المواليد الجديدة بحيث تمت تغطية جميع الماعز والظان المتواجد في فترة المرض وما بعد المرض بالاضافة الى ما اتى من مواليد جديدة حيث تم تحصينها بالكامل. وأكد معاليه مجددا أنه لا يوجد أي اثر للمرض في المواقع التي كانت في السابق بؤرا لهذا المرض سواء المستنقعات أو البحيرات كبحيرة سد وادي جازان أو وادي جازان أو في الاودية التي تعرف بجريان المياه فيها على مدار العام حيث تم اخذ العينات ومازالت الفرق تتابع وضع هذه المواقع ومنذ شهر محرم الماضي لم تظهر أية فصيلة من أنواع البعوض.

وعن الخشية من ظهور أجيال جديدة من البعوض من واقع تفقيس البويضات التي دفنت في باطن التربة في مواقع المستنقعات وحول بحيرة السد .. أوضح معاليه ان هذه البويضات لها فرق مكافحة تولت هذا الموضوع منذ ظهور المرض الى هذا اليوم وذلك عن طريق نشتر مادة بكتيرية ورميها في هذه المستنقعات خاصة عند هطول الامطار وتجدد المياه في نفس المواقع وهو ما يخشى منه في ان يظهر التفقيس او ظهور اليرقات الجديدة فهذه تعامل الآن بشكل يومي لجميع المواقع عند هطول أي أمطار بحيث يتم رمي المادة البكتيرية للقضاء على أيه يرقات. كما وضعت نسبة كثافة البعوض تحت السيطرة التامة والمؤشرات - لله الحمد - تؤكد بشكل قطعي عدم وجود هذا المرض.

وأوضح ابن معمر أن التنمية الزراعية الحقيقية انطلقت عام ١٣٩٥هـ وركزت على مناطق المملكة الوسطى والشرقية والشمالية وتبوك والجوف وحائل مشيرا الى ان الوزارة لديها الآن ما لا يقل عن ٣٧٠٠ مشروع متخصص في مختلف المجالات منها الاعلاف والقمح والفواكه.

وتشتهر منطقة الجوف بالذات بزراعة الفواكه وزراعة الاعلاف وزراعة القمح ويستثمر السعوديون فيها على نطاق واسع بعد أن تم توفير القروض اللازمة عن طريق البنك الزراعي العربي السعودي.

واستطرد قائلا أن الوزارة لا نية لديها للتوسع في تلك المشاريع لأن تلك المناطق تشبعت بمثل تلك المشاريع فمنطقة جازان وسهول تهامة وهي تتمتع بمقومات كبيرة للاستثمار لم تحظ بنفس الاهمية كما حظيت بها المناطق الاخرى في الفترة الماضية. وارجع ذلك الى عدم توافر البنيه التحتيه بالكامل بالرغم من انشاء الوزارة شركة جازان الزراعية. واكد معاليه في ختام مؤتمره الصحفي أن القروض والتسهيلات التي يمكن أن يحصل عليها المستثمر سواء المستثمر السعودي أو المستثمر الاجنبي متاحة عن طريق البنك الزراعي العربي السعودي .. وتقديم تسهيلات اخرى عن طريق صناديق التموين والاستثمار الاخرى داخل المملكة مشيرا الى انه جرى تعديل لنظام الاستثمار في المملكة واصبح يعامل المستثمر الاجنبي كالمستثمر الوطني فالدعوة مفتوحة للجميع حتى من يرغب في تأسيس شركات زراعية جديدة في منطقة جازان وسهول تهامة مرحبا معاليه بذلك.