بيت الرياضة الفالح

جميع مستلزمات الرياضة والشباب بضائعنا أجود، أسعارنا أرخص
فروعنا المنتشرة في مناطق المملكة توفر
خدماتنا المتميزة لكم

دكة تمارين موديل
P.A - ١٠١ AR ممتازة

بسعر ٢٢٥ ريال

الجزيرة

صحيفة يومية تصدر عن مؤسسة الجزيرة للصحافة والطباعة والنشر

٢٨ صفحة

١ ريال

المتانة، الجمال، التصميم، الروائع
مفروشات الرجاء
بحمد الله تم:
إفتتاح فروع جديدة
في كل من:
الرياض: طريق الدرعية العام، جانب أسواق السدحان
الدمام: شارع الملك سعود - مقابل (سكيكو) شركة كهرباء الشرقية بالدمام .. ت: ٨٣٤-٢٧٠٠، ٨٣٤-٢١٨٢

بسم الله الرحمن الرحيم - السنة الثالثة والعشرون - الثلاثاء ٦ شعبان ١٤٠٦ هـ الموافق ١٥ نيسان ابريل ١٩٨٦م - العدد ٤٩٤٧

AL-JAZEERA DAILY NEWSPAPER - No 4947. 23. RD YEAR- 15/4/1986

جلالة الملك يترأس اجتماع مجلس الوزراء..

جلالته يوضح الطريقة المثلى لتصحيح الأوضاع البترولية.. ويؤكد التمسك بسقف الإنتاج والحصص المقررة

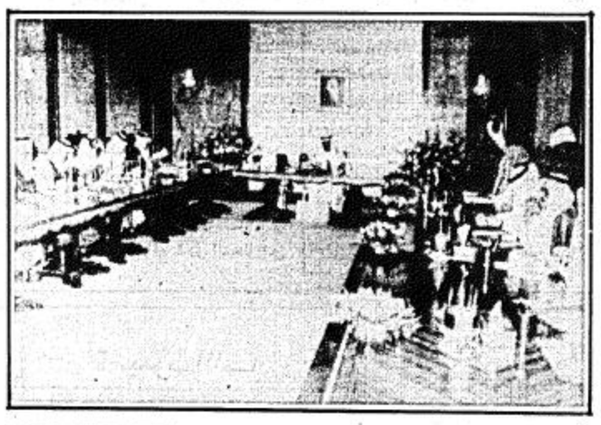

الدمام - واس/ راس حضرة صاحب الجلالة الملك فهد بن عبدالعزيز المفدى الجلسة التي عقدها مجلس الوزراء بعد ظهر امس الاثنين الخامس من شهر شعبان لعام ١٤٠٦هـ.

وعقب الجلسة ادلى معالي وزير الاعلام الاستاذ علي الشاعر لمندوب وكالة الانباء السعودية بتصريح قال فيه ... لقد بحث مجلس الوزراء في هذه الجلسة التي تصادف عشية انعقاد المؤتمر الوزاري لمنظمة الاوبيك «يوم غد الثلاثاء» في جنيف القضايا التي تشهدها السوق البترولية خلال هذه الفترة الدقيقة واستعرض التطورات التي طرات مؤخرا على صعيد منظمة الاوبيك والتقارير التي نجمت عن اجتماعاتها الاخيرة....

وفي هذا الاتجاه اطلع المجلس على ما صدر عبر وكالة الانباء الجزائرية عن المجلس الجزائري الاعلى للطاقة الذي انعقد برئاسة فخامة الرئيس الجزائري الشاذلي بن جديد واعرب مجلس الوزراء عن تقديره وتأييده للاهداف الرئيسية التي حددها البيان والتي ركزت على ان التضامن الملموس والعمل

البقية ص ٢٦

جلالة الملك يتلقى رسالة شفوية من الشيخ زايد

الرياض - واس.. تلقى جلالة الملك فهد بن عبد العزيز المفدى رسالة شفوية من اخيه سمو الشيخ زايد بن سلطان آل نهيان رئيس دولة الامارات العربية المتحدة.

وقام بنقل الرسالة لجلالته سفير دولة الامارات العربية المتحدة لدى المملكة السيد احمد ابو رحيمة خلال استقبال جلالة الملك المفدى له مساء امس.

بدء اجتماعات وزراء العدل العرب في المغرب

آل الشيخ: اجتماعات وزراء العدل ساعدت على تعديل القوانين الوضعية بما يتفق مع احكام الشريعة الاسلامية

الرباط - مراسل الجزيرة - ابو بكر الصديق الشريف.

ترأس الشيخ ابراهيم بن محمد ابن ابراهيم آل الشيخ وزير العدل ورئيس مجلس القضاء الاعلى بالمملكة وفد المملكة في الدورة الرابعة لمجلس وزراء العدل العرب الذي افتتحت اعماله في الرباط امس وقد القى سعادته كلمة ضافية امام المؤتمرين استخلص فيها الدور المتوخى من رجال العدل العرب من اجتهاد ينتصر على الخضوع والتبعية للشعور بعقدة التفوق الاجنبي وقد وجدت كلمته التصفيق والاعجاب حيث ذكر فيها ان للمجتهد العربي المسلم شريعة وانه له صوت هام كما ان له صفة وهوية.. وحول اعمال المجلس قال «منذ بداية انعقاد مؤتمره الاول وصدور اعلان الرباط كوثيقة تاريخية وخطة صنعاء كمنهاج في حركة توحيد التشريعات العربية وفق احكام الشريعة الاسلامية فقد حقق المجلس الكثير في هذا المجال خلال دوراته المتعاقبة».

وفي ختام كلمته حيا معالي الوزير آل الشيخ

البقية ص ٢٦

سمو ولي العهد يستقبل سمو النائب الثاني بعد عودته بسلامة الله الى الرياض

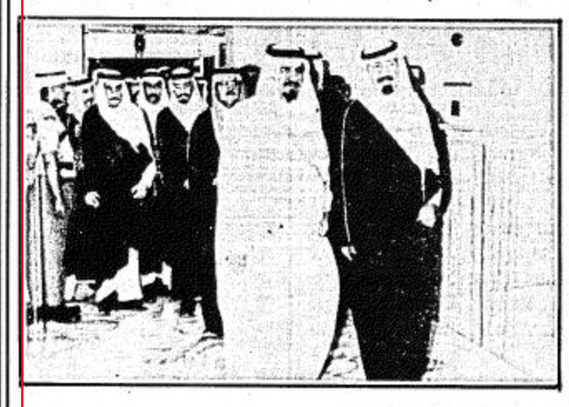

الرياض - مندوب الجزيرة. واس.

استقبل صاحب السمو الملكي الامير عبد الله بن عبد العزيز ولي العهد ونائب رئيس مجلس الوزراء ورئيس الحرس الوطني بمطار الملك خالد الدولي بالرياض بعد مغرب يوم امس صاحب السمو الملكي الامير سلطان بن عبد العزيز النائب الثاني لرئيس مجلس الوزراء ووزير الدفاع والطيران والمفتش العام الذي وصل من المنطقة الشرقية.

وكان في استقبال سموه ايضا على ارض المطار صاحب السمو الامير عبد الله بن محمد بن سعود الكبير وصاحب السمو الملكي الامير بدر بن عبد العزيز نائب رئيس الحرس

البقية ص ٢٦

** على كأس سموه :

سمو ولي العهد يرعى حفل سباق نادي الفروسية

الرياض - واس.. رعى صاحب السمو الملكي الامير عبد الله بن عبد العزيز ولي العهد ونائب رئيس مجلس الوزراء ورئيس الحرس الوطني ورئيس نادي الفروسية بعد عصر امس حفل سباق نادي الفروسية على كأس سمو ولي العهد.

وكان سمو ولي العهد قد وصل الى ميدان سباق الخيل بالملز في الساعة الرابعة والنصف حيث كان في استقبال سموه صاحب السمو الملكي الامير بدر بن عبد العزيز نائب رئيس الحرس الوطني ونائب رئيس نادي الفروسية وصاحب السمو الملكي الامير منصور بن سعود بن عبد العزيز رئيس لجنة السباق والتحكيم بنادي الفروسية وسمو الامير بدر بن فهد بن سعد نائب رئيس لجنة السباق والتحكيم ومدير عام نادي الفروسية عبد الله البسام. واعضاء مجلس ادارة النادي.

(التفاصيل بالداخل)

** وزراء بترول الاوبك يستأنفون اجتماعاتهم اليوم في جنيف :

خبراء الاسواق البترولية: السياسة السعودية تجسد الحرص على استقرار وتوازن الاسواق الدولية

العواصم - وكالات الانباء.. يستأنف المؤتمر الوزاري الطارىء لمنظمة الاقطار المصدرة للبترول (اوبيك) اعماله في جنيف اليوم لاجراء المزيد من المشاورات الرامية للخروج من الوضع البترولي العالمي الحالي المتوتر.

وكانت عدة دول من اعضاء منظمة الاوبك قد اعربت عن قلقها حيال امكانية ان يتوصل المؤتمر الى اية قرارات فعالة لتجاوز العناصر التي تؤدي الى انخفاض سعر البترول وخاصة في ظل الانقسامات القائمة داخل منظمة اوبك نفسها.

ومن ناحية اخرى اعرب سعادة الشيخ عبد العزيز بن خليفة آل ثاني وزير المالية والبترول القطري عن ثقته في حرص كافة الدول الاعضاء في الاوبك على العمل للوصول الى الاسس والضوابط الكفيلة باعادة التوازن الى سوق النفط العالمية.

وشدد الوزير القطري لدى وصوله الى جنيف على ضرورة تعاون كافة الدول المنتجة للبترول لتحقيق هذا الهدف مشيرا الى ان المنظمة قدمت تضحيات استفادت منها بعض الدول غير الاعضاء.

من ناحية اخرى ذكرت مصادر متصلة بخبراء النفط الدوليين ان حالة عدم الاستقرار الشديد لا تزال سائدة في سوق النفط الدولية، وان كان المرجح هو ان اسعار النفط سوف ترتفع في اوائل العام القادم وتستقر عند ١٨ دولارا للبرميل.

واشارت هذه المصادر الى ان استمرار الوضع الحالي لاسعار البترول المنخفضة قد حتم اغلاق عدد من ابار النفط المنتجة في كل من تكساس والاسكا وبحر الشمال بعد ان اصبح الانتاج منهما غير اقتصادي.

البقية ص ٢٦

امير الكويت يستقبل رئيس وزراء تركيا

الكويت - ق.ن.ا.. استقبل الشيخ جابر الاحمد امير الكويت امس السيد تورجوت اوزال رئيس وزراء تركيا والوفد المرافق له الذي يزور الكويت حاليا.

وتم خلال المقابلة التي حضرها الشيخ سعد العبد الله ولي العهد ورئيس الوزراء الكويتي استعراض العلاقات بين البلدين وسبل تدعيمها.

ميرفي يصل فلسطين المحتلة

عمان - واخ.. وصل ريتشارد ميرفي مساعد وزير الخارجية الامريكية لشؤون الشرق الاوسط الى فلسطين المحتلة الليلة قبل الماضية قادما من القاهرة في اطار تنقلاته بين العاصمتين لتقريب وجهات نظر الجانبين المصري والاسرائيلي حول مسألة طابا.

وكان ميرفي قد اجرى في القاهرة محادثات مع عصمت عبد المجيد وزير الخارجية المصري تركزت على موضوع طابا المتنازع عليها بين مصر واسرائيل.

وكان المبعوث الامريكي قد زار في وقت سابق عددا من دول الشرق الاوسط واستعرض مع المسؤولين في الدول التي زارها تطورات الوضع في منطقة الشرق الاوسط وجهود التسوية.

ابرز الفائزين الصادق المهدي وابرز الخاسرين الترابي

اعلان نتائج ٣٧ دائرة انتخابية في السودان حتى مساء امس

النتائج النهائية لـ ٢٦٤ مقعدا تعلن صباح غد

الخرطوم - مراسل خاص - الوكالات.

حتى مساء امس اظهرت النتائج المعلنة لانتخابات السودان تقدما واضحا لحزب الامة القومي الذي يتزعمه الصادق المهدي الذي فاز في دائرته الانتخابية رقم (٧٥ ربك) بنسبة ٩٢٪ من مجموع الاصوات، ومنافسه الحزب الاتحادي الديمقراطي الذي يتزعمه السيد محمد عثمان الميرغني وكان من ابرز الفائزين عنه امس الدكتور حسين سليمان ابو صالح الذي يشغل الآن منصب وزير الصحة في الحكومة الانتقالية الحالية وهو من الشخصيات التي ظهرت في المسرح السياسي السوداني عقب انتفاضة ابريل ١٩٨٥م التي اسقطت نظام حكم الرئيس السابق نميري.

ومن المفاجآت الكبرى في هذه النتائج المعلنة امس خسارة الدكتور حسن عبد الله الترابي زعيم الجبهة الاسلامية في دائرته الجغرافية جنوبي الخرطوم التي فاز بها منافسه مرشح الحزب الاتحادي الديمقراطي، ولكن زعيما آخر بارزا في الجبهة الاسلامية هو السيد عثمان خالد مضوي اكتسح بفارق كبير من الاصوات منافسته الشيوعية المتشددة السيدة فاطمة احمد ابراهيم وهي ارملة الزعيم الشيوعي السابق الشفيع احمد الشيخ الذي اعدمه الرئيس نميري مع زعماء شيوعيين آخرين عقب الانقلاب العسكري الشيوعي الفاشل في يوليو تموز ١٩٧١م.

ومن المفاجآت فوز اثنين من زعماء الحزب الشيوعي في دائرتي الخرطوم الثانية والثالثة وهما على التوالي محمد ابراهيم نقد سكرتير عام الحزب الشيوعي والدكتور عز الدين علي عامر عضو اللجنة المركزية لهذا الحزب.

هذا وبلغ مجموع النتائج التي اعلنت حتى مساء امس ٣٧ فائزا عن ٣٧ دائرة انتخابية منهم ١٥ فائزا ينتمون للحزب الاتحادي الديمقراطي و١٢ فائزا ينتمون لحزب الامة القومي وسبعة فائزين عن الجبهة الاسلامية، وفائزان عن الحزب الشيوعي وفائز واحد مستقل.

هذا ومن المقرر ان يتم اعلان النتائج الكاملة للانتخابات صباح غد الاربعاء واعلان الفائزين بعضويه الجمعية التأسيسية التي يبلغ عدد مقاعدها ٢٦٤ مقعدا وهي اول جمعية تأسيسية يتم انتخابها بعد ١٨ عاما منها ١٦ عاما قضاها السودان تحت حكم عسكري بقيادة الرئيس السابق جعفر نميري الذي عطل الدستور المؤقت، وحل الاحزاب السياسية وانشأ الاتحاد الاشتراكي كتنظيم سياسي وحيد حاكم الى ان قامت الانتفاضة الشعبية في السادس من ابريل ١٩٨٥م التي اسقطت ذلك الحكم وعمل مجلس عسكري انتقالي عال ومجلس مؤقت للوزراء على الاعداد لهذه الانتخابات على ان تتم بعد فترة انتقالية لا تزيد عن سنة واحدة وقد اوفى المجلسان العسكري والوزاري الانتقاليان بتعهدهما بذلك في الموعد المحدد.

البقية ص ٢٦

سمو ولي العهد يستقبل السفير البريطاني

الرياض - واس.. استقبل صاحب السمو الملكي الامير عبد الله بن عبد العزيز ولي العهد ونائب رئيس مجلس الوزراء ورئيس الحرس الوطني في مكتب سموه بالديوان الملكي بعد ظهر امس السفير البريطاني لدى المملكة باتريك رايت الذي ودع سموه بمناسبة انتهاء عمله كسفير لبلاده لدى المملكة.

رسالة لامير قطر من الملك حسين

الدوحة - ق.ن.ا.. تلقى الشيخ خليفة بن حمد آل ثاني امير دولة قطر رسالة شفوية من جلالة الملك حسين بن طلال عاهل المملكة الاردنية الهاشمية الشقيقة تتعلق بسبل زيادة وتوثيق العلاقات الاخوية القائمة بين البلدين الشقيقين.

وقام بنقل الرسالة المهندس خالد الحاج حسن وزير التنمية والشؤون الاجتماعية الاردني خلال استقبال امير دولة قطر له امس.

وحضر المقابلة السيد خالد بن عبد الله العطية وزير الاشغال العامة ووزير الشؤون البلدية بالوكالة والدكتور خالد عبيدات السفير الاردني بالدوحة.

فيما يستمر الهدوء الحذر في محيط المخيمات ومحاور التماس

اضراب شامل للمدرسين في بيروت احتجاجا على تعرضهم للخطف

بيروت - واس - ق.ن.ا.. ساد محاور التماس في صبرا وشاتيلا منذ صباح الامس هدوء حذر في اعقاب مناوشات ليلية بين مقاتلي امل والفلسطينيين.

ومن المقرر ان يكون تنفيذ خطة لوقف القتال في المخيمين قد بدأ منذ ظهر امس حيث انتشرت قوة مؤلفة من ٢٠٠٠ رجل في مناطق الدنا والمدينة الرياضية وحي فرحات والمدخل الجنوبي لمخيم شاتيلا.

وعلى صعيد خطوط التماس بين شطري العاصمة اللبنانية فان الهدوء يسود جميع محاور القتال في بيروت وضاحيتها الجنوبية فيما يسود الحذر محاور القتال في الجبل والمتن الاعلى ويسجل رصاص قنص وقذائف

وتشهد معابر قصقص والكفاءات والبربير عبورا طبيعيا في الاتجاهين منذ صباح الامس دون تسجيل اية حوادث تذكر على جانبي هذه المعابر.

من جهة اخرى اغلقت المؤسسات التربوية الخاصة في بيروت الغربية ابوابها امس الاثنين احتجاجا على اعمال الخطف والاعتداء التي تتعرض لها الهيئة التعليمية.

وقد تم اتخاذ هذا القرار بعد سلسلة من الاجتماعات بين الهيئات والتنظيمات النقابية للمعلمين في اعقاب تعرض عدد من المدرسين اللبنانيين والاجانب في بيروت الغربية للاختطاف او القتل او التهديد خلال الشهور الماضية.

وقد ايد الدكتور سليم الحص وزير التربية اللبنانية في وقت سابق الدعوة للاضراب واعلن انه «متضامن مع هذا القرار» الذي سيطبق في المدارس الحكومية.

في جنوب لبنان حلق تشكيل من الطائرات الاسرائيلية صباح امس على ارتفاع متوسط

البقية ص ٢٦

رئيس لجنة شؤون اوروبا والشرق الاوسط في الكونجرس الامريكي

مكافحة الارهاب تبدأ بحل القضية الفلسطينية

ابو ظبي - ق.ن.ا.. طالب النائب الامريكي لي هاميلتون رئيس اللجنة الفرعية للشؤون الخارجية المتعلقة باوروبا والشرق الاوسط في الكونجرس الادارة الامريكية بتوسيع اتصالاتها مع الفلسطينيين وضرورة بدء حوار جديد مع الوفد الاردني - الفلسطيني.

وقال النائب الامريكي في وثيقة اعدها ونشرتها صحيفة (الاتحاد) الصادرة امس. حول ما يجب ان تفعله الدبلوماسية الامريكية في هذه الفترة. ان جهود الادارة الامريكية لمكافحة الارهاب يجب ان تبدأ بحل القضية الفلسطينية.

وطالب هاميلتون بلاده بأن يكون تحركها نحو السلام اكثر عمقا.

كما طالب النائب الامريكي الادارة الامريكية بأن تعيد النظر بالنسبة لضرورة اشراك الاتحاد السوفيتي وسورية في جهود التسوية. وقال يجب ان تتخلى واشنطن عن سياسة دفن رأسها في الرمال لانه ليس في مقدورها ابعاد الاتحاد السوفيتي عن الشرق الاوسط.

في الجزيرة اليوم!

□ مشاريع تطويرية في المستشفى التخصصي محليات
□ كثيرا من الاحترام للضفدع.. انه صيدلية. ثقافة صحية
□ دورة ابطال اندية دول المجلس الرياضة

الحرائق تندلع في بنايات تل ابيب:

اشتباكان بين الفدائيين الفلسطينيين وقوات الاحتلال الصهيوني في الاغوار

عمان - ق.ن.ا.. اعترف متحدث عسكري اسرائيلي الليلة الماضية بوقوع اشتباك بين مجموعة من الفدائيين الفلسطينيين وقوات الاحتلال الاسرائيلي استخدمت فيه الاسلحة الرشاشة والقذائف الصاروخية والقنابل اليدوية.

وقال المتحدث في نبأ اذاعه الراديو الاسرائيلي ان الاشتباك وقع في منطقة الاغوار في الضفة الغربية المحتلة.

وزعم الراديو ان احد الفدائيين قد استشهد في هذا الاشتباك كما ادعى استشهاد فدائي آخر متأثرا بجروحه من جراء اشتباك وقع امس الاول، ولم يكشف المتحدث الاسرائيلي عنه الا امس.

من جهة اخرى افادت انباء واردة من الارض المحتلة ان حريقا هائلا اندلع الليلة قبل الماضية في الطابق العلوي من برج (ديزنغوف) الذي يجري انشاؤه حاليا في تل ابيب.

وقد هرعت الى المنطقة قوات كبيرة من الشرطة والاطفاء وتم اغلاق شارع ديزنغوف من المنطقة الواقعة بين ميدان ديزنغوف وشارع الملك جورج في فلسطين المحتلة ولم يتم بعد حصر الخسائر.

كما وقع حريق ثان في الطابق الثالث من بناية مكونة من ثمانية طوابق في نفس هذه المدينة الا انه لم يكشف النقاب عن حجم الخسائر الناجمة عنه.

وفي مدينة القدس المحتلة لقيت امرأة صهيونية مصرعها نتيجة اطلاق النار على راسها داخل مكتب للاستشارات والتأمين في بناية (هندية) في باب العمود شرقي القدس.

وتقوم الشرطة الاسرائيلية حاليا بالتحقيق لكشف ابعاد هذا الحادث.

علي صالح يستقبل عرفات

صنعاء - ق.ن.ا.. اجتمع الرئيس علي عبد الله صالح رئيس الجمهورية العربية اليمنية امس مع السيد ياسر عرفات رئيس اللجنة التنفيذية لمنظمة التحرير الفلسطينية الذي يزور صنعاء حاليا.

ولي عهد الاردن يستقبل الصادق المهدي

عمان - واس.. اجتمع ولي العهد الاردني الامير حسن امس مع زعيم حزب الامة السوداني الصادق المهدي.

وتم خلال الاجتماع بحث تطورات الاوضاع في المنطقة والقضايا الراهنة والحرب العراقية الايرانية.

افتتاح اعمال اجتماع وزراء خارجية دول السوق الاوروبية

لاهاي - ا.ف.ب.. افتتح بعد ظهر امس في لاهاي الاجتماع الطارىء لوزراء خارجية الدول الاثنتي عشرة اعضاء السوق الاوروبية المشتركة الذي دعي الى الانعقاد لدراسة الوضع القائم في البحر المتوسط على اثر الازمة الامريكية الليبية.

وقد دعي هذا الاجتماع الى الانعقاد في اطار التعاون السياسي الاوروبي بناء على طلب عدد كبير من الدول الاوروبية ولا سيما ايطاليا واسبانيا.

تعلن
شركة الرقيب للسجاد
عن تخفيضاتها الموسمية
على السجاد الصيني والحرير
خلال شهر شعبان
من ٢٠٪ الى ٣٥٪
الرياض الملز شارع الأربعين
هاتف ٤٧٧٩١٣٠
تصريح الغرفة التجارية ٢٤٠

المؤسسة العامة للموانئ

بيان البضائع التي تم تفريغها في الموانئ الرئيسية بالمملكة
خلال الأسبوع
من ٢٦ / ٧ / ١٤٠٦هـ الموافق ٥ / ٤ / ١٩٨٦م
إلى ٢ / ٨ / ١٤٠٦هـ الموافق ١١ / ٤ / ١٩٨٦م

المواد	المفرغ بالطن الورقي	المفرغ بالطن الشحني
أولاً : مواد غذائية :		
شعير	١٧٠,٧١٢	١٧٥,٧٩٤
ذرة شامية	١١,١٢١	١٦,٦٧١
ذرة رفيعة	—	—
أرز	٢٢,٠٤٦	٢٧,٦٤٣
سكر	١٥,٨٦٧	١٦,٧٤٢
شاي	١٠٣	٦١٢
حليب	٣,٨٠٣	١٠,٨٢٣
زيوت وسمن	٥,٦٣٧	٥,٩٨٥
فواكه	٨,٢٤٠	١٩,١٥٨
دواجن	٤,٠٨٠	٧,٩٧٨
لحوم	٨٢٩	١,٩٩٦
بيض	—	—
مواد غذائية أخرى	١٨,٧٥١	٤٥,٥٧٨
المجموع الفرعي للمواد الغذائية	٢٦١,١٨٩	٣٢٨,٩٨٠
ثانياً : مواد البناء :		
أسمنت سائب	١١٠,٠٥٤	١١٠,٠٥٤
أسمنت مكيس	٢,٨٢٥	٢,٨٢٥
حديد أسياخ	١٧,٥٠٤	١٧,٥١٦
مواد حديدية أخرى	٤٣,٩٣٧	٤٧,٤٢٢
أخشاب	١٨,٣٧٤	٣٤,٢٥٩
مواد بناء أخرى	٥٠,٥٠٦	١٠٩,٢٢١
المجموع الفرعي لمواد البناء	٢٤٣,٢٠٠	٣٢١,٢٩٧
ثالثاً : سيارات :		
سيارات بالعدد	٣,٠٥٩	٣,٠٥٩
ماشاويه بالاطنان	٥,٦٣٩	٤٩,١٩٥
رابعاً : مواشي غير مذبوحة :		
مواشي بالرأس	١٩١,٤٣٢	١٩١,٤٣٢
ماشاويه بالاطنان	٨,٨٢٢	٤٤,٩٤٩
خامساً : بضائع عامة :	٨٩,٥٣٧	٢٦٩,١٩٢
سادساً : خلاصة ما تم تفريغه :		
أ : بضائع متنوعة	٥٩٣,٩٢٦	٩١٩,٤٦٩
ب : سيارات بالعدد	٣,٠٥٩	٣,٠٥٩
جـ : مواشي بالرأس	١٩١,٤٣٢	١٩١,٤٣٢
المجموع الكلي لما تم تفريغه	٦٠٨,٣٨٧	١,٠١٣,٦١٣

التجارة والارهاب محور مباحثات ريجن وناكاسوني

المراقبون: قمة طوكيو ستتميز بالضغوط وتكتسب طابعا سياسيا اكبر

واشنطن ـ طوكيو ـ الوكالات :

. اجمع المراقبون في طوكيو على ان قمة طوكيو للدول الصناعية السبع الغربية المقرر عقدها في الشهر القادم ستتميز بالضغوط وستكتسب طابعا سياسيا اكثر من المؤتمرات السابقة وذلك يأتي انعكاسا لتفكير الرئيس الامريكي رونالد ريجن والزعماء الاخرين المشاركين .

وكان الغرض من مؤتمرات القمة السابقة التأكيد على مزيد من التعاون الاقتصادي بين الدول المشتركة والعمل على تنشيط الاقتصاد العالمي والسعي لمنع المواجهة العسكرية .

وسيحضر المؤتمر السنوي الثاني عشر رؤساء دول او حكومات كل من بريطانيا وفرنسا وكندا والمانيا الغربية وايطاليا والولايات المتحدة اضافة الى لجنة السوق الاوروبية المشتركة واليابان البلد المضيف في الفترة من ٤ حتى ٦ مايو وسط اشد تدابير امنية بدأت امس.

وسعيا الى التغلب ما امكن على الانتقاد ضد اليابان من جانب الدول الغربية لوحظ ان رئيس الوزراء الياباني ياسوهيرو ناكاسوني قام برحلته الخامسة الى الولايات المتحدة لعقد محادثاته الثامنة مع حليفه ريجن .

ونسب الى ناكاسوني انه اوضح لريجن في كامب ديفيد امس الأول مشروع حكومة طوكيو لتنفيذ خطوات هادفة الى فتح اسواق اليابان اكثر للسلع الغربية وتشجيع الطلب المحلي.

وذكرت الأنباء ان ريجن وناكاسوني اتفقا على بدء حوار حول الخطوات الكفيلة باصلاح البنية الاقتصادية اليابانية .

ومن جهة ثانية كانت المبادلات التجارية الامريكية اليابانية والارهاب محورا للمباحثات التي جرت امس الأول في كامب ديفيد /مريلاند/ بين الرئيس رونالد ريجن وياسوهيرو ناكاسوني رئيس وزراء اليابان والتي استغرقت زهاء ثلاث ساعات .

وقد تناول هذا اللقاء الذي وصفه مسؤول امريكي كبير بانه خال من التوتر وودي بصفة اساسية المبادلات التجارية بين البلدين التي تميل كفتها لصالح اليابان .

وذكر مسؤول كبير طلب عدم ذكر اسمه ان ناكاسوني اكد اصراره على اجراء تغيير تاريخي في الاقتصاد الياباني وذلك باعطاء الاولوية للواردات وليس للصادرات .

وكان مسؤولون امريكيون قد اشاروا يوم السبت الى وجود دلائل على حدوث تغيير كبير في الموقف الياباني .

وذكر المسؤول نفسه ان الرئيس ريجن وناكاسوني استعرضا مسألة الارهاب واكدا ضرورة التعاون الدولي في مكافحته .

وقال مسؤول كبير في الحكومة الامريكية انه من المتوقع ان يوسع الرئيس الامريكي ورئيس الوزراء الياباني ياسوهيرو ناكاسوني خلال اجتماعاتهما في البيت الابيض من نطاق مناقشاتهما لمسائل تجارية وخطط لاعادة بناء هيكل الاقتصاد الياباني .

وكان الزعيمان اللذان اقاما علاقة صداقة حميمة خلال ثمانية اجتماعات سابقة قد ركزا مباحثاتهما على المسألة الرئيسية المتعلقة بكيفية سد العجز التجاري للولايات المتحدة مع اليابان والذي يصل الى ٤٩,٧ مليار دولار.

خبراء الأسواق

وشدد الخبراء على ان السياسة البترولية للمملكة العربية السعودية تجسد الحرص على استقرار وتوازن سوق النفط العالمية، وان البترول السعودي هو دائما العامل الحاسم في تحقيق الاتزان في هذه السوق.

ويعد اجتماع المجلس الوزاري اليوم هو استكمال لاجتماعات المجلس الوزاري للمنظمة التي عقدت في جنيف في الفترة من ١٦ الى ٢٤ مارس الماضي وتقرر تأجيلها حتى اليوم ١٥ ابريل لاعطاء الوزراء الوقت الكافي لاجراء المشاورات مع حكوماتهم

وزير المالية الصهيوني الجديد يعترف بانه «لا يفهم شيئا» في وظيفته الجديدة

تل ابيب ـ ا.ف.ب.. بدا موشى نسيم ـ ٥١ عاما ـ وزير المالية الصهيوني الجديد مباشرة مهام منصبه الجديد بالتصريحات التالية التي ادلى بها لصحيفة (حداشوت) واسعة الانتشار وصحيفة (يديعوت احارونوت) المستقلة قائلا: «لم ارغب ابدا في هذا المنصب الذي لا افهم فيه شيئا وانا استهل هذا المنصب مرتجف اليدين اذ لم اهتم في الماضي ابدا بالشؤون المالية ويتعين علي بذل جهود مضنية».

ومما يذكر ان هذه الازمة الوزارية تفجرت بسبب اقوال لاسحق موداعي الذي استبدل منصبه في المالية بمنصب نسيم في العدل اتهم فيها شيمون بيريز بانه جاهل في امور الاقتصاد.

رئيس وزراء تونس يزور فرنسا

تونس ـ كونا.. يقوم رئيس الوزراء ووزير الداخلية التونسي السيد محمد مزالي بزيارة الى فرنسا تلبية لدعوة من جمعية الصحافة الاوروبية. وسيعقد مزالي اثناء تواجده هناك مؤتمرا صحفيا للاجابة على اسئلة الصحفيين حول العلاقات الفرنسية ـ التونسية والعلاقات العربية الفرنسية بشكل عام وتطورات الاوضاع في العالم العربي وافريقيا.

ومن المتوقع ان يجتمع مزالي مع نظيره الفرنسي جاك شيراك الذي تولى رئاسة الحكومة الفرنسية بعد فوز اليمين الفرنسي المعتدل والمتطرف في الانتخابات البرلمانية الفرنسية في مارس الماضي.

وكانت العلاقات التونسية الفرنسية قد اصابها شيء من الجفاف في فترة الحكومة الاشتراكية الفرنسية مما يشير الى محاولة مزالي ترطيب العلاقات بين البلدين في ظل حكومة شيراك اليمينية.

كابوس المجاعة في وجه أفريقيا

٣٠ مليون شخص معرضون للموت

○○ هراري ـ كونا:

حذرت الامم المتحدة من ان كابوسا يواجه القارة الافريقية ما لم تستطع بنهاية القرن الحالي التغلب على المشكلات السياسية والاقتصادية التي تواجهها.

واشارت المفوضية العامة للشئون الافريقية المنبثقة عن المنظمة الدولية في تقرير لها انه بالرغم من وفرة الامطار في اجزاء كثيرة من القارة الافريقية خلال هذا العام الا ان شبح المجاعة لا يزال يلف معظم انحاء هذه القارة الفقيرة.

وترى المنظمة الدولية ان هناك عوامل متشابكة كثيرة ساهمت في المجاعة التي تعاني منها هذه القارة. وارجعت هذه الاسباب الى مجموعة عوامل اقتصادية واجتماعية وسياسية ساهمت مشتركة في مأساة المجاعة والجفاف التي تشهدها هذه القارة الفتية.

ودعت الى تقديم مساعدات عاجلة بينها مساعدات غذائية ضخمة من اجل انقاذ اكثر من ٣٠ مليون مواطن افريقي معرضين للموت من المجاعة.

واشارت الى انه في الوقت الذي تشكل فيه الصناعات الوطنية ١٠ بالمائة من الناتج القومي فان قطاع الزراعة يشكل اكثر من ٥٠ بالمائة من هذا الناتج.

وكان مؤتمر منظمة الوحدة الافريقية الذي عقد في اديس ابابا في العام الماضي قد كشف بأن مجموع الديون الخارجية للقارة الافريقية وصل الى ١٧٠ مليار دولار او ما يوازي ٢٤٠ دولارا لكل شخص في هذه القارة.

وتجدر الاشارة الى ان معدل دخل الفرد في القارة الافريقية لا يتجاوز ١٣٥ دولارا في العام.

ويرى مراقبون هنا بأنه من الاسباب التي جعلت القارة الافريقية تعاني من شبح الفقر والمجاعة سوء توزيع وصرف المساعدات الخارجية التي حصلت عليها.

ويتهم هؤلاء الحكومات الافريقية بصرف الاموال الطائلة على بناء السدود والطرق السريعة وقاعات الاجتماعات والفنادق في الوقت الذي يحتاج فيه ما يقارب الـ ٦٠ بالمائة من مجموع الشعب الافريقي الى مساعدات مالية وغذائية عاجلة.

ويقول هؤلاء ان المطلوب حاليا ايجاد الكوادر المتدربة سواء كانت كوادر زراعية او خدمات عامة من اجل مساعدة الافارقة في حل مشكلاتهم وخاصة تلك المتعلقة بالقطاع الزراعي الذي يشكل المورد الرئيسي لهذه الدول.

ويشير هؤلاء الى انه بالرغم من امكانية التغلب على شبح المجاعة الذي يلفي بظلاله على ابناء هذه القارة الى ان مفتاح الحل يكمن في يد الافارقة انفسهم اضافة الى جهود حقيقية تبذلها المؤسسات الدولية والانسانية من اجل هذه القارة التي يمكن ان تشمل خيراتها اجزاء العالم كافة.

إعلان نتائج

وفيما يلي النتائج التي ظهرت حتى الآن واذيعت رسميا.

الدائرة ١٠٧ سنار الشمالية: احمد الشيخ هجو ١٣٢١٣ صوتا.. الامة القومي.

الدائرة ٧٥ ربك: الصادق الصديق عبدالرحمن المهدي ٣٠٨١٩ صوتا.. الامة القومي.

الدائرة ٦٢ المسيد: الشريف احمد الفكي.. الجبهة القومية الاسلامية.

الدائرة ١٠٩ سنار الجنوبية: جعفر حسن محمد ٩٤٣٥ صوتا.. اتحادي ديمقراطي.

عطبرة: علي محيي الدين محمد ـ ٥٩٩٢ صوتا ـ اتحادي ديمقراطي.

الدائرة ٢٢٣ رشاد: محمد آدم محمد ٥٥١٧ صوتا ـ اتحادي ديمقراطي.

الدائرة ٨٣ الكاملين: محمد حامد التكية ٨٥٥٠ صوتا ـ الجبهة القومية الاسلامية.

الدائرة ٦٦ شندي: الدكتور حسين سليمان ابو صالح «وزير الصحة الحالي» ١٨٢٠٩ اصوات ـ اتحادي ديمقراطي.

الدائرة ٨٣ المعيلق: عمر الخليفة يوسف ٨٢٨٨ صوتا ـ اتحادي ديمقراطي.

الدائرة ١١٠ سنار الشمالية الشرقية: حسن فضل تورالدبة ١٢٨٢٤ صوتا ـ اتحادي ديمقراطي.

الدائرة ١٠٦ الحاج عبدالله: الامين الشريف الهندي ١٣٥١٤ صوتا ـ اتحادي ديمقراطي.

الدائرة ٥٩ بربر: عبدالملك عبدالله الجعلي ٢٠١٨٥ صوتا ـ اتحادي ديمقراطي.

الدائرة ٩٠ ضواحي مدني: الطيب احمد الفكي ١١١٥٠ ـ اتحادي ديمقراطي.

الدائرة ٦٣ نهر عطبرة: حسن الطاهر ٥٩١٢ صوتا.. الامة القومي.

الدائرة ٧٩ النعيم: نصرالدين الهادي المهدي ١٣٢١٠ صوتا ـ الامة القومي.

الدائرة ٦٧ شندي الجنوبية: عثمان محمد علي ٩٢٤٧ صوتا ـ اتحادي ديمقراطي.

الدائرة ٩٢ الرهد: فتح الرحمن الشريف ١٥٢٢٧ صوتا ـ حزب الامة القومي.

الدائرة ٧٢ الدويم: عمر محمد نور الدائم ١٥ الف صوت ـ حزب الامة القومي.

الدائرة ٨٠ الدويم الجنوبية: احمد الحاج نور ٤٨٩٥ صوتا ـ حزب الامة القومي.

الدائرة ١٠٠ المناقل: احمد محمد دفع الله ٩٩٦٠ صوتا ـ اتحادي ديمقراطي.

الدائرة ٢١ الخرطوم الاولى: عثمان خالد مضوي ٦٤٩٨ صوتا ـ الجبهة القومية الاسلامية.

الدائرة ـ الخرطوم الثانية: عزالدين علي عامر ٤٩١٩ صوتا ـ الحزب الشيوعي.

الدائرة ٢٣ الخرطوم الثالثة: محمد ابراهيم نقد ٦٦٨٦ صوتا ـ الحزب الشيوعي.

الدائرة ـ الخرطوم الرابعة: يوسف حبيب ابو كساوي ١١٥٤٥ صوتا.. الجبهة الاسلامية.

الدائرة ٥٢ مروى: التوم محمد التوم ١٣٢٩٩ صوتا ـ اتحادي ديمقراطي.

الدائرة ٦٤ الدامر شرق: عبدالرازق ميرغني محمد ـ حزب الامة القومي.

الدائرة ٨١ تندلتي: مبارك عبدالله الفاضل المهدي ـ حزب الامة القومي.

الدائرة ١١٣ الدندر: الدكتور منصور يوسف العجب ـ مستقل.

الدائرة ٩٢ الرهد بمديرية الجزيرة: فتح الرحمن الشريف عبدالله الشريف ـ الاتحادي الديمقراطي.

الدائرة ١٠٣ ود رعية الشمالية بمنطقة الجزيرة: عثمان عبدالقادر عبداللطيف ـ الامة القومي.

إضراب شامل (بقية)

في اجواء مدينة صيدا مخترقة حاجز الصوت فوق المخيمات الفلسطينية في عين الحلوة . والمية ومية وجبهة كفرفالوس ـ ليعا عين المير ـ كرخا.

وقد اطلقت نيران المدفعية المضادة على الطائرات التي كانت تحلق على ارتفاعات منخفضة.

وذكرت مصادر جنوبية امس ان سلطات الاحتلال الاسرائيلي انهت خلال اليومين الماضيين انشاء مطار عسكري لاستقبال وصيانة طائرات الهليكوبتر العسكرية في المنطقة الواقعة شرق بلدة (حولة) داخل الشريط الحدودي المحتل.

وكانت مدفعية الاحتلال الاسرائيلي ومسلحو ما يسمى بجيش لبنان الجنوبي قد قصفت قبل ظهر امس ثلاث بلدات في القطاع الاوسط وبلدة في القطاع الشرقي بنيران المدفعية والرشاشات الثقيلة مما اسفر عن جرح ٣ مواطنين بالاضافة الى الخسائر المادية.

إسألوني (بقية)

الحاضر عدة وظائف مثل النظر في الاسعار الجارية واحوال النقود وضبط الموازين والمكاييل ونظافة الشوارع وحركة المرور والاشراف على المدارس والمدرسين والطلاب والعناية بالمساجد والوكالات وغيرها..

وقد استقال من هذه الوظيفة فعينه السلطان برقوق سنة ١٤٠٨م مدرسا للحديث بالمدرستين الاقبالية والاشرافية بدمشق ثم عينه ابن السلطان نائبا للحكم اي (قاضيا) بدمشق ثم عاد المقريزي الى القاهر بعد عشر سنوات قضاها في دمشق ليتفرغ للدرس والتأليف.

ثم حج وبقي في مكة المكرمة نحو خمس سنوات اشتغل في تلك السنوات بتدريس الحديث ثم عاد للقاهرة وجعل من داره مكانا للتدريس لتلاميذه وللتأليف. وتوفي المقريزي في اوائل سنة ١٤٤٢م اما مؤلفاته الكبرى والصغرى من الكتب فقد زادت عن مائة كتاب كما (تقول المصادر) ومن هذه المؤلفات على التوالي:ـ

(١) اغاثة الامة بكشف الغمة. (٢) شذور العقود في ذكرى النقود. (٣) الاكيال والاوزان الشرعية. (٤) امتاع الاسماع. (٥) الكلام ببناء الكعبة بيت الله الحرام. (٦) ضوء الساري في معرفة تميم الداري. (٧) التبر المسبوك في ذكر من حج من الخلفاء والملوك. (٨) وصف حضرموت العجيبة. (٩) الاعلام بمن في أرض الحبشة من ملوك الاسلام. (١٠) المواعظ والاعتبار بذكر الخطط والآثار. (١١) والبيان والاعراب عن من دخل مصر من الاعراب. (١٢) عقد جواهر الاسفاط في اخبار مدينة الفسفاط. (١٣) المقفى الكبير. (١٤) دور العقود الفريدة في تراجم الاعيان المفيدة. (١٥) الخبر عن البشر. (١٦) السلوك لمعرفة دول الملوك الذي يعتبر فخر مؤلفات المقريزي.

الصمر يضيء (بقية)

سؤال عريض نسوقه لك . يا أخت جهير . لمن تكتبين ؟! هل تكتبين لاناس معينين في اوقات معينة ؟!

اعرف الرد سلفا . اذا لايحق لك التشاؤم ولاحتى الشكوى مهما حصل (لأن عطر الورد يعطر الكون كله وليس مساحة الحديقة فقط .

وصدقيني ان كتاباتك وكتابات غيرك الجيدة تجد طريقها الى اذهان افراد يتربصون لقلمك ولقلم غيرك الجيد متى يحط رحاله عبر (الحبيبة الجزيرة)

ولايهمهم ان يرد عليك أم لا فمن اجلهم استمري في الكتابة .

الا اذا كنت قد تعبت منها . وجفت اصابعك وقال لك القلم كفى فهذا سؤال اخر .

وحقيقة لم اكن اريد ان اقول لك هذا الرد ولانريد ان نفقد قلمك عبر (حبيبتنا) ولكن قرأت مقالين متتاليين تبدين فيهما العتاب من (محرر عزيزتي الجزيرة) ويكفينا منه مايقدمه لنا كل يوم من طبق شهي لوجهات نظر مختلفة ومن اعمار ومستويات متفاوته .

وللجزيرة الف تحية ...

آل الشيخ (بقية)

الجهد المبذول واعرب عن امله في المزيد من هذا العطاء المتزامل في اذكاء جذوة الفقه الاسلامي وتعديل القوانين الوضعية بما يتفق مع احكام الشريعة الاسلامية.

وكان المجلس قد افتتح اشغال دورته في العاشرة والنصف من صباح امس «بالتوقيت المغربي» واستمع الى كلمة رئيس المؤتمر وزير العدل المغربي وكلمة الأمين العام المساعد لجامعة الدول العربية، وكلمة الأمين العام لمجلس وزراء العدل العرب. وبعد رفع الجلسة لعدة دقائق عاد الى الانعقاد في جلسة مغلقة اعيد خلالها انتخاب وزير العدل المغربي رئيسا للدورة الرابعة وفقا لترشيحه من وفد المملكة العربية السعودية وموافقة المجلس على ذلك.

وبعد ذلك تناول الكلمة الأمين العام للمجلس حيث قدم جدول اعمال الدورة واعطيت الكلمة لرؤساء الوفود الذين تحدثوا حول اهمية هذا الحدث والقضايا التي سيتناولها. ورفعت الجلسة الافتتاحية حيث علمت (الجزيرة) ان اعضاء الوفود انتقلوا عشية اليوم نفسه الى الدار البيضاء لمواصلة اعمال الدورة صباح اليوم بقاعة المؤتمرات بفندق حياة ريجنسي.

الامتحانات (بقية)

والثالث والرابع والخامس، وتتراوح من ٨٪ الى ١٥٪ في الصف السادس.. اما بالنسبة للبنات فان معدلات الاعادة تنخفض نسبيا وتتراوح ما بين ٩٪ الى ١٣٪ في الصفوف الاول والثاني والثالث والرابع والخامس ومن ٢٪ الى ٤٪ في الصف السادس. وان معدلات الاعادة بين البنين مرتفعة في كافة الصفوف حتى عام ١٣٩٤/ ١٣٩٥هـ ثم انخفضت فجأة عام ١٣٩٦/٩٥هـ ثم ارتفعت بالتدرج الى مستواها الذي كانت عليه قبل عام ١٣٩٦/٩٥هـ ثم ارتفعت بالتدريج الى مستواها الذي كانت عليه قبل عام ٩٥/ ١٣٩٦هـ.

واما بالنسبة للبنات فلم يكن هناك الكثير من التغيير في نمط معدلات الاعادة خلال السنوات التسع الاخيرة التي كانت بياناتها موضع الدراسة فيما عدا انه كان هناك تناقص تدريجي في معدلات الاعادة بعد عام ٩٤/ ١٣٩٥هـ.

● وفي عام ١٣٩٦/٩٥هـ ادخلت وزارة المعارف بعض التعديلات على نظام الاختبارات مما ادى الى انخفاض معدلات الاعادة بين البنين في عام ١٣٩٦/٩٥هـ ولكن لم تمض سنتان حتى عادت معدلات الاعادة وارتفعت الى مستواها الاصلي وبقيت عند ذلك المستوى.. وقد ورد في الدراسة المشار اليها ان معدل الرسوب بالنسبة للبنين اعلى منه بالنسبة للبنات في معظم البلدان.. وفي دراسة لليونسكو تبين ان معدل الرسوب بالنسبة للبنين كان اعلى منه بالنسبة للبنات في ٦٩/ من ٩١ بلدا، وفي ١٣ من ١٥ بلدا من البلدان العربية. وان هذه الدراسة التي اجريت على التعليم الابتدائي بالملكة تشير الى اهمية اجراء العديد من الدراسات على المراحل المختلفة في التعليم العام وبصفة دورية لدراسة مثل هذه الظواهر.. لذا فانني اهيب بمراكز البحوث التربوية بزيادة الاهتمام بدراسة موضوع تذبذب النتائج وتدني النسبة في النجاح.. لان الرسوب فيه هدر مالي وبشري للبلاد..

واعتقد ان من العوامل المؤدية للتذبذب في نسب النجاح وتدنيها نوعية الاسئلة من حيث الصعوبة والسهولة ومن حيث استيفاؤها للشروط التربوية والعلمية في وضع الاسئلة.

ويبدو التذبذب في النتائج واضحا في اختبارات النقل واختبارات الشهادات كذلك..

لذا اقترح ان تقوم المدارس في كل منطقة بتزويد ادارة التعليم بنسخة من اسئلة اختبارات النقل في نهاية كل فصل دراسي ليتولى قسم التوجيه التربوي دراسة هذه الاسئلة في ضوء نتائج المدارس والخروج بالتوصيات اللازمة وتوجيه المدارس الى الاسلوب الامثل لوضع الاسئلة.. وكذلك ابداء الملاحظات على الاسئلة وبالتالي يكون هناك متابعة مستمرة للاسئلة ومستوى التقويم..

●● ويقول الدكتور راشد الكثيري عن مفهوم الاختبارات:

قبل ان نبدأ مناقشة موضوع هذه الندوة، لا بد لي من توضيح بعض المصطلحات وبيان علاقة بعضها ببعض، وهذه المصطلحات هي التقويم والقياس والاختبارات ولن اذكر تفاصيل دقيقة لان هذه مقدمة للموضوع..

فالتقويم يعتبر من اهم المقومات او العوامل الاساسية في العملية التعليمية. فبواسطته نستطيع ان نحكم على مدى نجاحنا في تحقيق الاهداف المنشودة، كما نستطيع عن طريقه معرفة مدى ملاءمة المحتوى الدراسي والانشطة الدراسية لمستوى التلاميذ ومناسبتها مع قدرات المعلمين واستعداداتهم وكذلك ملاءمتها للاهداف المحددة لكل موضوع دراسي.. والتقويم ليس تشخيصا للوضع الراهن فحسب، بل يتعدى التشخيص الى العلاج وتقديم الاقتراحات.. وهذا يشمل المصطلحين الاخرين حيث يعتبر شاملا ومحتويا لمدلولاتها ووظائفها ومن هنا نرى ان القياس يعتبر اداة من ادوات التقويم لها خصائصها ومزاياها وادواتها حيث انه عملية وصفية تهتم بتقديم وصف لخصائص معينة في صورة معلومات كمية.. اما الاختبارات فما هي الا عبارة عن اداة من ادوات القياس والاختبارات تشمل انواعا متعددة كما سيرد ذكرها فيما بعد..

ومن المعروف ان نسبة كبيرة من التربويين تستخدم اساليب عديدة في التقويم.. ولعل الاختبارات من اهم هذه الاساليب والوسائل، فهي كانت تستخدم في التقدم ولا زالت تستخدم حتى وقتنا الراهن.. ونحن نلاحظ التطورات والتحسينات والتغيرات التي حدثت ولا زالت تحدث في مجال الاختبارات بهدف الوصول بها الى افضل صيغة وجعلها احسن وسيلة.. ولعل ظهور الاختبارات الموضوعية بكافة انواعها تعتبر من اهم هذه التطورات، كما ان بناء بعض الاختبارات في مجال علم النفس قد يكون له الاثر في تحسين وتطوير مفهوم الاختبارات..

تصنيف الاختبارات

ويمكننا تصنيف الاختبارات الى الاقسام التالية (١) الاختبارات التحصيلية، (٢) اختبارات الاداء، (٣) الاختبارات النفسية. والاختبارات التحصيلية هي تلك التي تهتم بقياس التحصيل الدراسي للطلاب، وهذه كما اعتقد ما ستركز عليه هذه الندوة..

اما اختبارات الاداء فهي ذات طابع عملي وتهدف الى قياس قدرة الفرد على اداء عمل معين كاجراء تجربة في معمل، او استخدام الحاسب الآلي، او الضرب على الآلة الكاتبة، او استخدام جهاز معين، الى غير ذلك من الاعمال الادائية..

والنوع الثالث والاخير هو الاختبارات النفسية، وتهدف الى معرفة الاتجاهات وكشف نسب الذكاء ومعرفة القدرات والاستعدادات الشخصية الى غير ذلك من انواع الاختبارات النفسية..

ولعل موضوع ندوة اليوم يجعلنا نركز على النوع الاول من هذه الانواع وذلك لاسباب عدة، من اهمها ما يقوم به فلذات اكبادنا هذه الايام من الذهاب الى صالات الامتحانات وتقديم ما لديهم من معلومات على اوراق الاجابة.!! والسبب الثاني هو عنوان هذه الندوة..

اهداف الاختبارات

واكمالا لمفهوم الاختبارات، فلا بد لي من ان اؤكد على انه لا بد من تحديد اهداف واضحة للاختبارات، وارى ان من اهم هذه الاهداف ان يكون الاختبار تعليميا قبل ان يكون مقياسا للاداء اي انه يجب ان يزود الطلاب ببعض الخبرات الايجابية بدلا من ان يؤدي الى نتائج سلبية فالمعلم يعرف انه تعرض اثناء تدريسه في العام الدراسي الى مفاهيم وحقائق علمية كثيرة، الا ان تلك المفاهيم وتلك الحقائق تختلف في مدلولها وفي اهميتها وفي مدى استخدامها لحياة المتعلم لذا يجب ان يهتم بما هو مهم ويركز عليه في الامتحان بهدف تأهيله لدى المتعلم وتثبيته في ذاكرته..

ولا بد لنا من التعرض الى نقطة كثيرا ما يثيرها المتخصصون من رجال التربية وعلم النفس وهي اهمية الاختبارات والآثار المترتبة عليها، فيذهب البعض الى التأكيد على اهمية الاختبارات كأداة لتقويم نتائج التعلم ووسيلة لترقية الطلاب من صف الى آخر. بينما ينادي فريق آخر بالغاء الاختبارات لما لها من آثار سلبية على شخصية الفرد خاصة السنوات الاولى من التعليم..

الاختبارات في مدارسنا

ولو وقفنا وقفة تحليل للاختبارات التي تجرى في مدارسنا لوجدنا انها تأخذ نسبة كبيرة من الايام المخصصة للدراسة في العام الدراسي، حيث تصل احيانا الى ٢٠٪ من هذه المدة.. ولذلك ارى انه من الافضل ان يستفاد من بعض هذه الايام للدراسة وذلك بجمع اختبارات الشهادة والنقل في نفس الوقت، على ان تستمر الدراسة حتى قبل الامتحانات بيوم او يومين.. كما يجب ان يراعي المسؤولون تحسين اهداف الاختبارات كما اشرنا الى ذلك سابقا.. فالاختبارات اليوم تركز على الحفظ والاستذكار وبذلك اصبح التدريس موجها للاسف الى هذا الهدف واصبح التدريس من قبل المدرس والدراسة من قبل التلاميذ غاية للامتحانات بدلا من ان تكون وسيلة للتحصيل والنمو وتكوين الاتجاهات وتأصيل القيم.

نقطة اخرى لا بد من ذكرها وهي التوجيه الى تقليل تلك الهالة والضجة التي تسبق الاختبارات وتصاحبها.. فمثلا بالامس ظهر خبر في الجريدة عن ادارة مرور الرياض واجراءاتها بالنسبة للطلاب، وكان الهدف من الخبر هو خدمة الطلاب ولكن هناك بعض الملاحظات عليه، فانا اعتقد ان القوانين والنظم يجب ان يلتزم بها اذا كانت قد عملت لحماية الفرد او حفظ الامن في المجتمع والتنازل عنها بمناسبة او اخرى ارى عدم اعلانه بهذه الصيغة لسببين، اولا انه قد يشجع المتهورين، وثانيا انه سيزيد الضغوط النفسية على الطلاب. وحبذا ان يكون تعميما داخليا لجميع اقسام المرور ووحداته ولرجال الامن لكي يوجه تعاملهم مع الطلاب مثل ما يعمل اثناء اسبوع المرور من توجيه حسن.

اما الضجة التي تصاحب الامتحان فتتمثل في تشكيل لجان للمراقبة وللتصحيح وللملاحظة ولتوزيع الماء على الطلاب داخل صالات الامتحانات.. ولعله من المستحسن ان تقلل مثل هذه الاعمال، فنحن نثق بالمعلم مدة سبعة اشهر لتدريس طلابنا، فلماذا نغير الوضع اثناء الاختبارات رغم انه يكون مسؤولا عن تقويم اعمال السنة والواجبات المنزلية والمدرسية والمشاركة والحضور الى غير ذلك من الاعمال التي تسند له بالاضافة الى التدريس. كما اننا لم نتذكر ان مدرسة قدمت لطلابها ماء او احضرت طبيبا لمعالجة احد طلابها اثناء العام لان المقصف او الكافتيريا موجودة في المدرسة والطالب يذهب اليها اثناء الفسح اليومية، كما ان الطبيب موجود في الوحدات الصحية والمستشفيات الحكومية والمدرسة ترسل الطالب لها في حالة الضرورة، واحيانا تطلب ولي امره ليقوم بالواجب.. وعلى ذلك فارى ان يكون الامر عاديا وان تسير الامور طبيعية مثل الايام العادية في العام الدراسي..

● دور المدرسة والبيت في تهيئة الاختبارات..

ـ د. الكثيري ـ اما عن دور المدرسة والبيت في التهيئة للاختبارات، فلقد تعرضت بعض الشيء لدور المدرسة، ولكن اضيف هنا انه يلزم على المدرسة والبيت ان يتعاونا طوال ايام السنة في توجيه الطالب وفي حل المشكلات التي قد تعترض طريقه وان يوجه الطالب الى تنظيم اوقات للمذاكرة والقيام بحل الواجبات والاعداد للدروس المقبلة لكي يكون مستعدا للمناقشة والمشاركة اثناء الدرس.. وان يقلل من رهبة الامتحانات وان يجنبا الطالب القلق.. وعلى الوالدين الا يظهرا شعورهما امام ابنهما ويبينا له انهما قلقان وان ثقتهما باجابات ابنهما غير عالية او رفيعة..

تنويع الاسئلة مهم للغاية.

د. الكثيري. اما عن الاستعدادات فتتمثل في امور كثيرة نذكر منها:

توجيه الطالب الى تنظيم جدول يومي للمذاكرة.

تدريب الطالب على حل بعض الاسئلة المتعلقة بالمادة ولعل في الاسئلة التي تكون في آخر كل فصل نموذجا واسلوبا لتحقيق ذلك. تدريب الطالب على القيام بالانشطة والتجارب المفيدة والمرتبطة بالمنهج المدرسي..

التدريب على كتابة العناصر الاساسية لكل سؤال ولكل موضوع وذلك بكتابة رؤوس اقلام واضحة وجيدة لكي تساعد الطالب على توضيحها اذا لزم الامر.. قراءة الاسئلة قراءة جيدة وفهمها فهما جيدا والتعليق عليها ببعض الكلمات التي تساعد على الاجابة..

اجابة الاسئلة التي يرى الطالب انها معروفة لديه اولا وذلك لضمان عدم نسيانها وكذلك لكي تشجعه على الاستمرار في اجابة الاسئلة الاخرى

عدم الافراط في استخدام المنبهات ايام الاختبارات.

عدم اجهاد البدن والعقل «ان لبدنك عليك حقا» ويتحقق ذلك في اختيار الاوقات المناسبة للمذاكرة وعدم الارهاق في المذاكرة وان ينام الطالب مدة كافية لكي يستريح جسمه وعقله.

على المدرسة والمدرسين الا يستخدموا اسئلة غامضة، ولعل مثل هذا السؤال الاتي يوضح اهمية التركيز على هذه النقطة.. فماذا نتوقع من الطالب في المرحلة المتوسطة عندما يقدم له هذا السؤال..

في تونس ظهرت.... ثم خلفتها الاسرة..... التي بقيت تحكم الى قيام..... في البلاد.. وهذا السؤال موجود في كتاب التاريخ في المرحلة المتوسطة.. اليس في هذا غموض.؟ وهل نعتقد ان الطالب سيجيب عنه بسهولة.؟ اعتقد انه ليس بالامكان ذلك الا اذا كان الطالب قد حفظ اجابة هذا السؤال من قبل..

ولعل في تنويع الاسئلة التحصيلية فائدة للطلاب، فاحيانا تستخدم اختبارات شفوية واحيانا اخرى تستخدم اختبارات مقالية او موضوعية وتستخدم الرسوم والصور احيانا حسب الموضوع، على ان تكون واضحة ومحددة لكي يسهل فهمها من قبل الطلاب، والا يكون مجالا للتفاوت في الفهم..

نسب النجاح وتفاوتها..

د. الكثيري/ اما ما يتعلق بنسب النجاح وكذلك بنوعية الطلاب المتخرجين من مراحل التعليم المختلفة، فليس السبب واحدا، وانما هناك عوامل متداخلة ومرتبطة بعضها ببعض.. من اهمها نوعية المعلمين وبرامج اعدادهم وكذلك طبيعة المتعلمين والجو المنزلي الذي يعيشون فيه، كما تساهم في ذلك وسائل الاعلام المختلفة، وجو المدرسة ومدة الدراسة، وحزم المدرسين والتزام الدارسين، وتنوع الانشطة الشبابية التي تقدم، والمنهج المدرسي، ونوعية الاختبارات..

ولاصلاح ذلك لا بد من تضافر جهود كثيرة تسير التعليم نحو الافضل وتوجه الاعلام لخدمة التعليم.. كما تحاول تدعيم البرامج الشبابية وتوجهها لخدمة العملية التعليمية..

كلمة الجزيرة (بقية)

الصلاة ، ان توفير هذا كله هو اقل ما يستحقه هؤلاء الرجال واسرهم من دولة لا همّ لها يعدل هم خدمة مواطنيها وتحقيق راحتهم واستقرارهم الاجتماعي والنفسي والمعيشي في اي مكان واي موقع.

ورجال الحرس الوطني مثلهم مثل اخوانهم رجال القوات المسلحة ورجال الأمن العام وفرت لهم الدولة فيما وفرت ـ السكن العصري الحديث الملائم لحياة الانسان المعاصر في اكثر دول العالم تحضرا ورقيا واهتماما برجالها العسكريين تحت مختلف مسمياتهم العسكرية.

وقلما يوجد في دول العالم كبيرها وصغيرها ، ما يماثل هذا الذي اوجدته دولتنا الرشيدة، بقيادة مليكنا القائد فهد بن عبدالعزيز المفدى وسمو ولي عهده الأمين ، وسمو النائب الثاني لرئيس مجلس الوزراء ووزير الدفاع والطيران ، وسمو وزير الداخلية ، من مرافق السكن والخدمات الترفيهية للعسكريين في القوات المسلحة ، وفي الحرس الوطني ، وفي قوى الأمن العام .

وهكذا تقف مشاريع الإسكان الحديث والمعاصر لهؤلاء الرجال دليلا جديدا من ادلة العناية والاهتمام والرعاية التي يلقونها من قادتنا الاماجد ومن حكومتنا الرشيدة .

« الجزيرة »

سمو ولي العهد (بقية)

الوطني وصاحب السمو الملكي الامير نواف بن عبد العزيز وصاحب السمو الملكي الامير سطام بن عبد العزيز نائب امير منطقة الرياض وصاحب السمو الملكي الامير احمد بن عبد العزيز نائب وزير الداخلية وصاحب السمو الملكي الامير محمد بن سعود بن عبد العزيز وصاحب السمو الملكي الامير تركي الفيصل وصاحب السمو الملكي الامير بدر بن سعود بن عبد العزيز وصاحب السمو الملكي الامير منصور بن سعود بن عبد العزيز وصاحب السمو الامير بندر بن فهد بن سعد وصاحب السمو الملكي الامير تركي بن سلطان بن عبد العزيز وعدد من اصحاب السمو الملكي الامراء ورجال الفكر والادب ورؤساء تحرير الصحف ووجهاء واعيان مدينة الرياض وجمع غفير من المواطنين.

كما كان في استقبال سموه معالي مساعد وزير الدفاع والطيران للشؤون العسكرية الاستاذ عثمان الحميد ورئيس هيئة الاركان العامة الفريق اول ركن محمد الحماد، ومدير الامن العام الفريق اول عبد الله آل الشيخ وقادة القوات البرية والجوية والبحرية وقوات الدفاع الجوي وكبار قادة وضباط القوات المسلحة والحرس الوطني والأمن العام.

وقد وصل بصحبة صا