بعد قضائه أياما بجوار المسجد الحرام بمكة المكرمة

سمو ولي العهد يصل إلى الرياض قادما من جدة

الرياض/واس

بحفظ الله ورعايته وصل صاحب السمو الملكي الأمير عبدالله بن عبدالعزيز ولي العهد نائب رئيس مجلس الوزراء رئيس الحرس الوطني مساء أمس الى الرياض قادما من جدة.

وكان في استقبال سموه لدى وصوله الى مطار قاعدة الرياض الجوية صاحب السمو الأمير فهد بن مشاري بن جلوي وصاحب السمو الملكي الامير بدر بن عبدالعزيز نائب رئيس الحرس الوطني وصاحب السمو الملكي الأمير سطام بن عبدالعزيز نائب أمير منطقة الرياض وصاحب السمو الأمير سعود بن خالد وصاحب السمو الأمير فهد بن سعود الكبير وصاحب السمو الأمير فيصل بن عبدالعزيز بن فيصل وصاحب السمو الأمير بندر بن فهد بن سعد وأصحاب السمو الملكي الامراء وأصحاب المعالي الوزراء.

كما كان في استقبال سمو ولي العهد معالي الشيخ عبدالعزيز بن عبدالمحسن التويجري نائب رئيس الحرس الوطني المساعد وكبار المسؤولين من مدنيين وعسكريين ووكلاء الحرس الوطني وجمع من المواطنين.

وقد وصل في معية سمو ولي العهد صاحب السمو الملكي الفريق أول ركن متعب بن عبدالله بن عبدالعزيز نائب رئيس الحرس الوطني المساعد للشؤون العسكرية وصاحب السمو الملكي الأمير محمد بن نواف بن عبدالعزيز سفير خادم الحرمين الشريفين لدى ايطاليا وصاحب السمو الأمير تركي بن عبدالله بن محمد آل سعود المستشار في ديوان سمو ولي العهد وصاحب السمو الملكي الامير عبدالعزيز بن عبدالله بن عبدالعزيز المستشار في ديوان سمو ولي العهد وصاحب السمو الامير الدكتور بندر بن سلمان بن محمد آل سعود المستشار في ديوان سمو ولي العهد وصاحب السمو الملكي الأمير سعود بن عبدالله بن عبدالعزيز وصاحب السمو الملكي الأمير منصور بن عبدالله بن عبدالعزيز وصاحب السمو الملكي الأمير ماجد بن عبدالله بن عبدالعزيز ومعالي رئيس ديوان سمو ولي العهد الاستاذ ناصر بن حمد الراجحي ومعالي المستشار في ديوان سمو ولي العهد الاستاذ عبدالمحسن بن عبدالعزيز التويجري ومعالي رئيس الشؤون الخاصة لسمو ولي العهد الاستاذ ابراهيم بن عبدالرحمن الطاسان ومعالي نائب رئيس ديوان سمو ولي العهد السكرتير الخاص الاستاذ خالد بن عبدالعزيز التويجري ومعالي وكيل المراسم الملكية الاستاذ محمد بن عبدالرحمن الطبيشي.

وكان في وداع سموه بمطار الملك عبدالعزيز الدولي بجدة صاحب السمو الملكي الأمير نواف بن عبدالعزيز رئيس الاستخبارات العامة وصاحب السمو الأمير فيصل بن تركي بن عبدالعزيز آل سعود وصاحب السمو الملكي الامير بندر بن خالد بن عبدالعزيز وصاحب السمو الملكي الأمير عبدالاله بن عبدالعزيز أمير منطقة الجوف وصاحب السمو الملكي الأمير عبدالمجيد بن عبدالعزيز أمير منطقة مكة المكرمة وصاحب السمو الملكي الأمير تركي الفيصل وصاحب السمو الأمير فهد بن عبدالله بن محمد مساعد وزير الدفاع والطيران لشؤون الطيران المدني وصاحب السمو الملكي الأمير تركي بن ناصر بن عبدالعزيز الرئيس العام للارصاد وحماية البيئة وصاحب السمو الملكي الامير خالد بن سلطان بن عبدالعزيز مساعد وزير الدفاع والطيران للشؤون العسكرية وصاحب السمو الملكي اللواء منصور بن بندر بن عبدالعزيز قائد قاعدة الأمير عبدالله بن عبدالعزيز الجوية في المنطقة الغربية وصاحب السمو الامير فيصل بن عبدالله بن محمد وكيل الحرس الوطني للقطاع الغربي وصاحب السمو الملكي الأمير خالد بن عبدالله بن عبدالعزيز وصاحب السمو الملكي الأمير مشعل بن ماجد بن عبدالعزيز محافظ محافظة جدة وأصحاب السمو الملكي الامراء وأصحاب المعالي الوزراء.

كما كان في وداع سمو ولي العهد معالي نائب رئيس المراسم الملكية الاستاذ منصور الخريجي وكبار المسؤولين من مدنيين وعسكريين وجمع من المواطنين.

وكان في وداع سمو ولي العهد لدى مغادرته قصر الصفا بمكة المكرمة إلى جدة بعد أن قضى سموه بضعة ايام بجوار بيت الله الحرام، صاحب السمو الملكي الامير سلطان بن عبدالعزيز النائب الثاني لرئيس مجلس الوزراء وزير الدفاع والطيران والمفتش العام وصاحب السمو الملكي الأمير متعب بن عبدالعزيز وزير الاشغال العامة والاسكان وصاحب السمو الملكي الأمير فهد بن محمد بن عبدالعزيز وصاحب السمو الأمير عبدالله بن محمد بن عبدالعزيز آل سعود وصاحب السمو الملكي الامير سلمان بن عبدالعزيز أمير منطقة الرياض وصاحب السمو الملكي الأمير ممدوح بن عبدالعزيز رئيس مركز الدراسات الاستراتيجية وصاحب السمو الملكي الأمير سعود بن عبدالمحسن بن عبدالعزيز أمير منطقة حائل وأصحاب السمو الملكي الامراء وأصحاب المعالي الوزراء.

كما كان في وداع سمو ولي العهد معالي رئيس المراسم الملكية الاستاذ محمد آل الشيخ وقائد الحرس الملكي الفريق أول ركن عبدالله النملة ونائب مدير عام المباحث العامة الفريق محمود بخش وقائد شرطة منطقة مكة المكرمة اللواء سعيد بن عبدالله القحطاني وعدد من المسؤولين.

ـ حفظ الله سمو ولي العهد في سفره واقامته ـ

الجوازات تدعو المواطنين المسافرين للخارج إلى التقيد والإلتزام بالقوانين

الرياض/واس

دعت المديرية العامة للجوازات جميع المواطنين الراغبين في السفر إلى خارج المملكة ضرورة التقيد والالتزام بقوانين وأنظمة البلدان الراغبين السفر إليها. وأكدت أهمية الالتزام بتلك الأنظمة والقوانين المعمول بها خاصة أنها تجنب المسافر إليها الوقوع في مشكلات قد تحرمه «لا سمح الله» الغرض من الزيارة وتثير قلقه كما تكلفه وقتا ومالا ثمينين. وأوضحت المديرية العامة للجوازات في هذا الجانب بعض الأمور التي لابد من أخذها بعين الاعتبار عند الرغبة في السفر وهي على النحو الآتي.

ان بعض الدول تشترط الا تقل صلاحية الجواز للقادم عن ستة اشهر مثل الولايات المتحدة الامريكية ودول اوروبا واندونيسيا

... أن بعض البلدان لا تسمح بدخول الأطفال المرافقين بجوازات والدهم أو والدتهم ما لم يكن صاحب الجواز مسافرا معهم مثل الولايات المتحدة الامريكية ودول أوروبا.

... بعض الدول تمنع الدخول إليها ما يكن لدى القادم تاشيرة من سفارتها وممثلياتها.

... هناك دول تمنع دخول عملتها إليها من الخارج.

... هناك بعض الدول التي يتوقف بها المسافر(ترانزيت) تشترط وجود تاشيرات مرور للمسافرين العابرين من خلالها لدول أخرى. ...هناك بعض البلدان تشترط على المسافرين القادمين اليها التامين الصحي.

... هناك بعض الدول لا تسمح بدخول العمالة المنزلية برفقة الأسر إلا بعد الحصول على تأشيرة دخول للخدم وهذه التاشيرات لها معايير وشروط خاصة ومستثنى من ذلك دول مجلس التعاون لدول الخليج العربية.

... بعض الدول تشترط سقف أعلى لمبالغ من عملتها يسمح بالدخول بها مثل جمهورية مصر العربية وهناك في الجانب الآخر دول لا تسمح للقادم الدخول إليها دون حد معين من المبالغ المالية التي تفي بمتطلبات سفره مثل إندونيسيا.

... هناك دول تشترط على السياح القادمين إليها وجود دعوة عن طريق إحدى الشركات السياحية المختصة والمصرح لها بقبول السياح لديهم مثل تركمانستان. .يوجد بعض الدول تشترط على المسافرين القادمين إليها من رجال الأعمال وجود دعوة مسبقة ومصدقة من الجهات المختصة لديهم مثال ذلك دولة تركمانستان.

... هناك بعض البلدان تشترط الحصول على دفتر مرور دولي/ (تريتيك) لمن يرغب السفر بالسيارة إليهم مثل المملكة الاردنية الهاشمية.

... بعض الدول تمنح مدة محدودة يسمح خلالها بالإقامة وإذا رغب المسافر تجاوز هذه المدة فلا بد من مراجعة الجهات المختصة لديهم للحصول على إذن بالإقامة وتفرض على من يتاخر عقوبات مالية والسجن مثل تركيا وسوريا.

... بعض الدول تشترط عند المغادرة استيفاء رسوم مغادرة من المنافذ مثل المملكة الأردنية الهاشمية كما أن هناك دولا تشترط رسوما للدخول إليها. وأهابت المديرية العامة للجوازات بالمواطنين عدم تعريض أنفسهم لمواقف هم في غنى عنها حتى لا يتعرضوا إلى ما يكدر عليهم صفوهم مذكرة جميع المواطنين الراغبين في السفر خلال الإجازة بأهمية تسجيل جوازاتهم السفرية لدى سفارات وممثليات المملكة لدى الدول القاصدين السفر إليها فرو وصولهم والمحافظة عليها من الفقدان أو السرقة أو التلف لان في ذلك تجنب مشكلات كثيرة عند فقدانهم وثائقهم لا سمح الله.

الرشيد يرأس وفد المملكة إلى المؤتمر العالمي لمكافحة استغلال الأطفال

الرياض/واس

□ د. محمد الرشيد

يرأس معالي وزير المعارف الدكتور محمد بن أحمد الرشيد رئيس اللجنة الوطنية السعودية للطفولة وفد المملكة العربية السعودية المشارك في «المؤتمر العالمي الثاني لمكافحة الاستغلال التجاري والجنسي للاطفال» الذي يعقد في مدينة يوكوهاما في اليابان خلال المدة من ١٧ الى ٢٠ ديسمبر ٢٠٠١م الذي تنظمه حكومة اليابان بالتعاون مع منظمة اليونسيف ومنظمة «أكباب» الدولية. وسيلقي معاليه كلمة المملكة العربية السعودية أمام الجمعية العامة للمؤتمر.

ويشارك وفد رفيع المستوى من الجهات الحكومية «وزارات الداخلية والخارجية والعدل والصحة والعمل والشئون الاجتماعية والمعارف».

ومن ضمن أهداف المؤتمر العمل على معالجة ومحاربة الاستغلال التجاري والجنسي للاطفال وتوحيد الجهود في هذا الشان وتبادل الخبرات ومعرفة الفجوات لمواجهة هذه المشكلة وتأكيد أهمية اتفاقية حقوق الطفل وتنفيذها والدفاع عن حقوق الطفل واستعراض التقدم المحرز في تنفيذ الاعلان وبرنامج العمل اللذين اعتمدهما المؤتمر العالمي الاول الذي عقد في استكهولم عام ١٩٩٦م.

وتهتم المملكة العربية السعودية انطلاقا من المبادىء الاسلامية والانسانية وتساند الجهود الدولية للقضاء على هذه الظاهرة على الرغم من أن هذا الموضوع لا يشكل مشكلة أو ظاهرة في المملكة.

مرور الشرقية ينفذ خطة لضمان انسيابية الحركة في المواقع المزدحمة بالدمام

□ تحديد اماكن للتحميل والتنزيل في السوق

□ وللمشاة حقوق ايضا

الدمام/عمر الشدي

بدعوة من مدير مرور المنطقة الشرقية العقيد راشد العمرو وبالتنسيق مع مدير مرور الدمام العقيد فهد الراضي قامت (اليوم) بجولة مع افراد المرور للاطلاع على التجهيزات وسير العمل والاستعدادات المرورية خلال شهر رمضان والعشر الاواخر وايام العيد في اماكن الازدحام، وكيفية الاستعداد لاستقبال زوار المنطقة الشرقية بما يضمن انسيابية الحركة المرورية في مواقع الازدحام خاصة بمدينة الدمام. وقد رافق (اليوم) بجولتها مدير شعبة العلاقات العامة والتوعية المرورية والاعلام بالمنطقة الشرقية الرائد خالد المزروع ومدير شعبة السير بالدمام النقيب ابراهيم سعد العمران.

وتم في الجولة الاطلاع على الامور المستحدثة والمطبقة في منطقة السوق بالدمام، والتي منها اماكن التخزين والتي تخدم قاصدي التسوق في تنزيل وتحميل ذويهم كذلك تحويل جميع المواقف الطولية كذلك اضافة نسيج خاص لتعيين اماكن العبور للمشاة على شارع الظهران.

٩ ملايين ريال لمشروعات بلدية بالعاصمة المقدسة

مكة المكرمة/ فهد العويضي

□ د. الجار الله

وقع معالي وزير الشئون البلدية والقروية الدكتور محمد إبراهيم الجار الله عقدا بمبلغ ٩,٨٦٩,٤٠٠ ريال مع إحدى الشركات الوطنية المتخصصة لعملية توريد صناديق كهربائية ضاغطة للنفايات بمكة المكرمة ذكر ذلك معالي أمين العاصمة المقدسة الدكتور خالد حمزة نحاس موضحا انه سيتم من خلال هذا العقد توريد وتركيب ٣٠٠ صندوق كهربائي ضاغط للنفايات بمكة المكرمة في ثمانية أشهر من توقيع العقد. مشيرا معاليه إلى أن الأمانة تسعى إلى تطوير وتحديث مختلف قطاعاتها ورفع مستوى الخدمات التي تقدمها لأهالي وقاصدي مكة المكرمة من ضيوف بيت الله الحرام.

تحديد مصليات العيد بمحافظات ومراكز القصيم

بريدة/ واس

حدد فرع وزارة الشؤون الاسلامية والاوقاف والدعوة والارشاد بمنطقة القصيم مصليات العيد التى ستقام فيها بمشيئة الله تعالى صلاة عيد الفطر المبارك لهذا العام ١٤٢٢هـ .. مصليات العيد فى محافظة المذنب وهى مصلى الشورقية ومصلى عين العقيلى ومصلى الدبرة ومصلى نبعة ومصلى روضة الحسو ومصلى المربع ومصلى الثامرية ومصلى العامر ومصلى اللقاء ومصلى الخرماء الشمالية ومصلى الخرماء الجنوبية ومصل ربيق ومصلى سامودة ومصلى الطلعة ومصلى المكيلى ومصلى الرحيمية ومصلى الصالحية ومصلى أم طليحة ومصلى خريسان الاشقر ومصلى علوة العباد ومصلى العاقلية ومصلى خريمان الشمالى .. مصليات العيد فى محافظة البكيرية وهى الجامع الكبير وجامع البصيلى وجامع النملة وجامع الهلالية وجامع الشحية وجامع الضلفعة وجامع الليداء وجامع العوفان وجامع الخبراء وجامع العجلان وجامع السحابين وجامع القرين وجامع العرمان ومسجد الشيخ محمد بن عبدالوهاب وجامع الدليمية الكبير وجامع احارة الجنوبية وجامع الهليل فى دليما وجامع المصك الجنوبية وجامع المصك الشمالى وجامع مثناش جرود وجامع الفيضة وجامع الوسيطى وجامع دريمحة وجامع دريمحة الشمالى وجامع الحجازية وجامع السيح وجامع الذيبية الكبير وجامع الوسدة وجامع الرقايع وجامع السمار وجامع حى الفهد وجامع العقلان وجامع الثغبة وجامع الفويلق وجامع سمو الامير عبدالعزيز بن فهد وجامع المصطبحة وجامع ساق وجامع الثابتية وجامع ذويبة وجامع كسلة وجامع النجية وجامع الارطاوى. أما المصليات التى ستؤدى فيها صلاة عيد الفطر المبارك باذن الله تعالى فى محافظة البدائع فهى مصلى العيد الجنوبى ومصلى العيد الشمالى ومصلى عيد السعيلة ومصلى عيد أم تلعة ومصلى عيد القبعية ومصلى عيد الدحلة والعبدلية ومصلى عيد علياء ومصلى عيد الاحمدية ومصلى عيد مزارع دهيماء . وفى محافظة الشماسية فستؤدى صلاة العيد بمشيئة الله تعالى فى مصلى العيد الشمالى ومصلى العيد بالبرجسيات ومصلى العيد بالنبقية ومصلى العيد بأم حزم ومصلى العيد بأم طلحة وفى حال نزول المطر فستكون الصلاة فى جامع ابن باز رحمه الله بالشماسية وجامع عمر بن الخطاب بالبرجسيات وجامع عثمان بن عفان بالنبقية وجامع على بن أبى طالب بأم حزم وجامع أبى بكر الصديق بأم طلحة . وفى محافظة الاسياح مصلى عيد محافظة الاسياح وجميع مصليات الاعياد وفى حال نزول المطر أو اشتداد البرد فستكون الصلاة فى جامع أبو بكر الصديق و جامع عمر بن الخطاب وجامع على بن أبى طالب بعين بن فهيد وفى جامع عثمان بن عفان بالبندرية وجامع زيد بن ثابت بالجعلة وجامع خالد بن الوليد بالبرقاء وجامع الزبير بن العوام بقصر العبدالله وجامع العباس بن عبدالمطلب بطريف وجامع مصعب بن عمير بالتنومة وجامع معاذ بن جبل باليرود وجامع عبدالله بن مسعود بالخصيبة وجامع عبدالرحمن بن عوف بالخصيبة وجامع سلمان الفارسى بالخصيبة وجامع عمار بن ياسر بحنيضل وجامع عمر بن عبدالعزيز بابى الورود وجامع عبدالله بن مسعود بالسعيرة وجامع أبى ذر الغفارى بضبيدة. أما فى محافظة رياض الخبراء فستؤدى صلاة العيد بمصلى العيد الشمالى ومصلى العيد الجنوبى ومصلى عيد العلوات وفى حال نزول المطر فستكون الصلاة فى كل من جامع الشافعى والخضير والميمان والحزم والديرة والنفيد والعلوات. وفى مركز ضرية فحددت الصلاة فى كل من الجوامع التالية جامع بريك والمطيرى الجنوبى ومسكة والصمعورية والرمثية وطفية وبقيعاء الجنوبية وحليوة والدارة وهويشلة وليم وجفرة ورمان الشمالى والجنوبى والجرثمى والقاعية والظاهرية وصعدين والحمايين ورقايع النجح وبدائع الضبطان وفيضة الريش والمندسة والشمطاء والرضم ومشرفة عسعس وهرمولة ونجخ وضبيعة وسلام وبيداء والعاقر. أما فى مركز الفوارة فهى مصلى العيد القديم ومصلى العيد الجنوبى بمرغان ومصلى العيد الشمالى ومصلى العيد القديم بالبتراء ومصلى العيد القديم بالتومانية ومصلى العيد بعطا.

مهرجان للأسرة والأطفال والأمهات فى العيد بالرياض

الرياض/اليوم

أنهت اللجنة النسائية بمؤسسة الحرمين الخيرية وضع اللمسات الاخيرة على ترتيبات مهرجان العيد للاطفال الذى دأبت على تنظيمه فى السنوات الماضية . وأوضحت نائبة رئيسة اللجنة أسماء الهدلق أن المهرجان هذه السنة سيقام بمقر اللجنة النسائية الجديد بمساحة كبرى تتسع لاكثر من الف امرأة. وأفادت أن مهرجان العيد سيتم تمديده الى ثلاثة أيام بداية من رابع أيام العيد لما لمسته المنظمات فى الاعوام الماضية من حرص الامهات على تمديده. وبينت أسماء الهدلق أن المهرجان سيتخلله محاضرات خاصة للاطفال ومحاضرات للامهات فى نفس الوقت بعد صلاة المغرب من الداعيات المعروفات اضافة الى المسابقات الهادفة والانشطة المتنوعة . وأشارت الى أنه الى جانب المحاضرات ستقام أركان ترفيهية وتعليمية وحرفية (برسوم رمزية لكل طفل).

وكشفت ان المهرجان سيضم طبقا خيريا وسوقا للذهب يصاحب ذلك عرضا نموذجيا لانشطة المؤسسة ومشروعاتها فى الداخل والخارج.

أخبار الديرة

كسوة العيد

جدة/ عبدالعزيز جان

وزعت الندوة العالمية للشباب الإسلامي فرع منطقة مكة المكرمة كسوة العيد التي بلغت كلفتها ٣٠٠,٠٠٠ ريال سعودي على الفقراء والأيتام والمساكين في عدد من البلدان الإسلامية ضمن جهودها الرامية للتخفيف من معاناة هذه الفئة من إخواننا في الدين وإدخال الفرحة إلى قلوب أبنائهم ابتهاجا بالعيد السعيد. أفاد بذلك أ.د عبد الوهاب نورولي الأمين العام المساعد للندوة، موضحا أن الندوة تقوم في كل عام بتوزيع زكاة الفطر وكميات كبيرة من كسوة العيد على أيتام وفقراء المسلمين في العديد من البلدان الإسلامية ووسط الأقليات المسلمة بغية إشاعة روح المحبة وتحقيق معاني التكافل والتآزر بين المسلمين، وإغناء هذه الفئة من الفقراء والمساكين عن سؤال الناس يوم العيد وأضاف نور ولي أن كسوة العيد لهذا العام تم توزيعها في كل من: اليمن، السودان، ارتيريا،الصومال، إثيوبيا، باكستان، كردستان، كشمير، فلسطين ومصر وغيرها ويذكر أن مكتب الندوة العالمية للشباب الإسلامي بجده كان قد اعتمد أيضا مبلغ ٣٠٠,٠٠٠ ريال سعودي عبارة عن زكاة الفكر لهذا العام ستتولى مكاتبها في الخارج توزيعها على الفقراء والمساكين في ١١ دولة إسلامية.

معايدة منومين

حفر الباطن/ سالم الخلف

أوضح مدير جمعية البر الخيرية بمحافظة حفر الباطن ناصر العبد الكريم أن الجمعية ستقوم بمعايدة للمنومين بمستشفى الملك خالد العام بالمحافظة وتقدم لهم التهاني وتوزع لهم الهدايا بمناسبة العيد كما تقوم الجمعية بتقديم عيدية يتيم من ملابس وحلويات لتشاركهم أفراحهم كما ستقوم الجمعية باستقبال زكاة الفطر ابتداء من ٢٨/٩/١٤٢٢هـ لتقوم بتوزيعها على المحتاجين وذلك بالمركز الرئيسي بحي الخالدية وفرع الجمعية بشارع الملك فيصل وأيضا بفرع الجمعية الواقع بسوق الخضار القديم.

إفطار صائمين

حائل/ صالح المشهور

تقدم الجمعية الخيرية بحائل حاليا ٣٨٠٠ وجبة إفطار يوميا للصائمين في ٦٨ موقعا ومسجدا في مدينة حائل بتكلفة إجمالية للبرنامج قدرها ٢٥٠٠٠٠ ريال وقامت الجمعية خلال هذا الشهر بتقديم وجبات إطعام فقير للمحتاجين والأيتام وذلك لعدد ٢٠٠٠ أسرة بتكلفة إجمالية قدرها ٥٠٠,٠٠٠ ريال ويتم دعم برنامج إطعام فقير عن طريق أوقاف كل من معجل الفرج - عبد الكريم المعجل - عبيد عبد الله الرشيد إضافة،إلى جار الله الشايع وبدأت الجمعية في توزيع كسوة الشتاء للطلاب الفقراء والمحتاجين بالمدارس الابتدئية بمدينة حائل بلغ عددهم ١٠٠٠ طالب .ذكر ذلك عيسى الحليان أمين عام الجمعية الذي قدم شكره لكل من ساهم في برامج الجمعية.

٤ برامج لمشروع دار الخير لمساعدة المحتاجين في رمضان

تقديم إعاشة للأسر المحتاجة وإفطار صائم وتوزيع الزكاة وكسوة العيد بقيمة ٨٨٨ ألف ريال

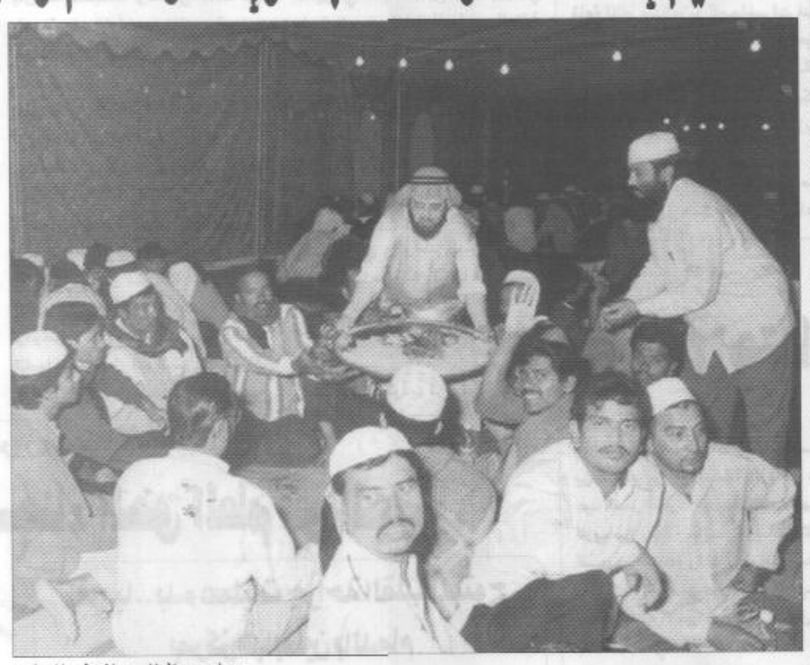

□ مشروع إفطار صائم في المساجد

□ المواد الغذائية التي يتم توزيعها على المحتاجين

الدمام/عمر الشدي

ينفذ مشروع دار الخير عددا من برامجه السنوية في شهر رمضان والتي تستهدف سد الحاجة والعوز لدى الأسر المحتاجة في مدينة الدمام وما جاورها وانتهى المشروع من إنجاز بعض البرامج فيما بقي البعض لينفذ خلال الأيام القليلة الباقية من شهر رمضان المبارك. والبرامج المعمول بها في هذا الشهر هي:

إعاشة الأسر المحتاجة

ويقوم مشروع دار الخير خلال تنفيذ برنامج إعاشة الأسر المحتاجة خلال شهر رمضان المبارك بتوزيع المواد الغذائية الأساسية إضافة إلى الأطعمة الخاصة بشهر رمضان. ويهدف هذا البرنامج إلى توفير سبل العيش الكريم لأفراد الأسر المحتاجة حتى لا يضطر الأب أو الأم إلى مد أيديهما طلبا للمساعدة وذلك لتوفير المأكل الطيب لأبنائهم خلال هذا الشهر الكريم وقد وزع المشروع مواد غذائية زادت على الأربعة عشر صنفا بلغت قيمتها ٥٦٣,١٩٦ ريالا.

إفطار الصائم في المساجد

كما قام المشروع بتنفيذ برنامج إفطار الصائم في المساجد حيث بلغ عدد المساجد التي نفذ فيها البرنامج ٢١ مسجدا في مدينة الدمام والقطيف وسيهات وبلغ عدد الوجبات التي تعتزم دار الخير تنفيذها ٦٤,٩٦٢ وجبة بقيمة ٣٢٤,٨١٠ ريالات وقد تم الجمع لهذا البرنامج بواسطة الكوبونات الموجودة في الأكشاك التابعة للمشروع والموجودة في الأسواق والأماكن العامة والمشروع بحاجة إلى مزيد من الدعم لما له من أثر كبير في جمع المسلمين على اختلاف أجناسهم وجنسياتهم على مائدة واحدة تسودها روح الأخوة والتعاون. وقد تم التنسيق مع مكتب الدعوة والإرشاد قسم توعية الجاليات بالدمام لتقديم محاضرات بلغات مختلفة قبل وجبة الإفطار لتعليم المسلمين أمور دينهم.

زكاة الفطر

كما فتح مشروع دار الخير مؤخرا باب استقبال زكاة الفطر العينية والنقدية التي سوف يشترى بها الرز نيابة عن أصحابها. وسيستمر الباب مفتوحا إلى نهاية يوم ٢٨ رمضان حيث سيتم البدء في توزيع زكاة الفطر على المحتاجين في مدينة الدمام وما حولها حيث يوجد تعاون وتنسيق بين المشروع والجمعيات الأخرى في المنطقة لتزويدهم بزكاة الفطر بعد اكتفاء الأسر المكفولة في مشروع دار الخير.

كسوة العيد

كما قام المشروع بتنفيذ برنامج كسوة العيد حيث يقوم بتوزيع ما يرد إلى المشروع من ملابس جديدة على الأسر المحتاجة ولا يزال المشروع يحتاج المزيد من الدعم حتى يتمكن من الوصول لأرقى أنواع المساعدات للمحتاجين.